

เอกสารแนบที่ 37

เอกสารการตรวจสอบความปลอดภัยหม้อไอน้ำ

**รายงานตรวจหม้อไอน้ำ
เครื่องที่ (Boiler Unit02)
บริษัท ไออาร์พีซี จำกัด (มหาชน)
31 กรกฎาคม 2563**

**Boiler Inspection Report
(Boiler Unit02)
IRPC Public Company Limited
July 31, 2020**

สำนักเทคโนโลยีความปลอดภัย
กรมโรงงานอุตสาหกรรม

รหัส.....
เลขรับที่.....วันที่.....
(ช่องที่ 1) สำหรับเจ้าหน้าที่กรอก

เอกสารรับรองความปลอดภัยในการใช้หม้อไอน้ำ

ก่อนการตรวจทดสอบฯ โปรดอ่านรายละเอียดในหน้า 4 ของเอกสารนี้

หม้อไอน้ำเครื่องนี้เป็นแบบหม้อไอน้ำ ☐ เรือ ☐ รถไฟ ☐ ลูกหมู ☒ ท่อน้ำขวาง ☐ ท่อไพนอน (Package)

☐ ดัดแปลงเตาจากหม้อไอน้ำแบบ.....อื่น ๆ (ระบุ).....ใช้งานมาแล้ว.....28.....ปี

หมายเลขเครื่อง.....Boiler 02.....สร้างโดย MITSUBISHI ENG SHIPBUILDING Co., Ltd. โดยออกแบบความดันสูงสุดไว้ที่ 125.0 Barg.

อุณหภูมิ.....520°C.....อัตราการผลิตไอน้ำ.....254 Ton/Hr.....พื้นที่ผิวรับความร้อน 1,700 ตารางเมตร

แรงม้าหม้อไอน้ำ.....18,730 BHP.....การเคลื่อนย้ายหม้อไอน้ำ ☒ ไม่เคย ☐ เคย เมื่อ.....

จาก (ที่ใด).....

ชื่อผู้ควบคุมหม้อไอน้ำ.....นายอานวย ชมนินทร์.....ขึ้นทะเบียนฯ เลขที่ 314-204-38187.....หมดอายุ พ.ศ.2563...

ชื่อผู้ควบคุมหม้อไอน้ำ.....นายอนันต์ เละหนับ.....ขึ้นทะเบียนฯ เลขที่ 314-204-34142.....หมดอายุ พ.ศ.2563...

ชื่อผู้ควบคุมหม้อไอน้ำ.....นายอดิสร โพธิ์ทอง.....ขึ้นทะเบียนฯ เลขที่ 314-204-34148.....หมดอายุ พ.ศ.2563...

1. ตัวหม้อไอน้ำ

การต่อแผ่นเหล็กหม้อไอน้ำ เป็นแบบ ☒ เชื่อม ☐ หมุดย้ำ เปลือกหม้อไอน้ำหนา..... Boiler Drum Thickness.....
 ฉนวนหุ้มหม้อไอน้ำ ☐ ไม่มี ☒ มี เป็นแบบ ☒ โยแก้ว ☐ Asbestos ☐ อิฐทนไฟ ☐ อื่น ๆ
 ขนาดหม้อไอน้ำ Ø 1,900 mm. ยาว/สูง 8,080 mm. ท่อไฟใหญ่ ขนาด Ø..... ยาว..... หนา..... จำนวน..... ท่อ
 ท่อไฟเล็กขนาด Ø..... ยาว..... จำนวน..... ท่อ, ท่อไฟเล็กขนาด Ø..... ยาว..... จำนวน..... ท่อ
 ท่อน้ำ (สำหรับหม้อไอน้ำแบบท่อน้ำ) ขนาด Ø 7.62 mm. ยาว 6,500 mm. จำนวน 462 ท่อ
 ผนังเตาขนาด 863x6,197x22,322 mm. หนา 5 mm. ผนังด้านหน้า-หลัง (End Plates) หนา.....
 ถังพักไอน้ำ (Header or Steam Dome) ขนาด Ø 1,676 mm.....
 ช่องคนลง (Manhole) ☐ ไม่มี ☒ มี จำนวน 2 ช่อง, ช่องมือถอด (Handhole) ☒ ไม่มี ☐ มี จำนวน..... ช่อง
 ช่องทำความสะอาดท่อน้ำ (สำหรับหม้อไอน้ำตั้งแบบท่อน้ำขวาง) ☐ ไม่มี ☒ มี จำนวน 21 ช่อง
 เหล็กยึดโยงเป็นแบบ ☐ Stay Rod ขนาด Ø..... จำนวน..... ชุด
☐ Stay Tube ขนาด Ø..... จำนวน..... ชุด
☐ Gusset Stay หนา..... ด้านหน้า..... ชุด ด้านหลัง..... ชุด
☐ อื่น ๆ จำนวน..... ชุด

2. สภาพอุปกรณ์ของหม้อไอน้ำ

2.1 ลิ้นนิรภัย (Safety Valve) มีจำนวน 3 ชุด เป็นแบบ

- ☐ แบบน้ำหนักถ่วง ขนาด Ø..... ระบายไอน้ำที่ความดัน.....
☐ แบบสปริงมีคานงัด ขนาด Ø..... ระบายไอน้ำที่ความดัน.....
☒ แบบ สปริงและชุดยก ขนาด Ø 75 มิลลิเมตร ระบายไอน้ำที่ความดัน.....

.....

 111.13, 120.66, 125.18 Barg.....

2.2 ระบบความดัน

ความดันใช้งานปกติ (Working Pressure) 105 Barg.....

เกจวัดความดัน (Pressure Gauge) จำนวน 1 ชุด สเกลสูงสุดอ่านได้ 150 Barg.....

สวิตช์ควบคุมความดัน (Pressure Control Switch) ☐ ไม่มี ☒ มี จำนวน 2 ชุด

ตั้งไว้ที่ความดัน 110 kg/cm² Diff. Pressure.....

2.3 ระบบน้ำ

หลอดแก้วและวาล์วบังคับ มีจำนวน 4 ชุด พร้อมท่อระบายจากวาล์วหลอดแก้วถึงระดับพื้น

เครื่องควบคุมระดับน้ำ (Water Level Control) ☐ ไม่มี ☒ มี เป็นแบบ ☐ ลูกลอย (Float Type) ☒ Electrode

☒ อื่น ๆ (ระบุ)..... จำนวน 2 ชุด

เครื่องสูบน้ำเข้าหม้อไอน้ำเป็นแบบ ☐ Reciprocating ☒ Turbine ☐ อื่น ๆ จำนวน..... ชุด

โดยใช้พลังงานจาก ☒ ไฟฟ้า ☐ ไอน้ำ ☐ อื่น ๆ ชุด

วาล์วกันกลับ (Check Valve) ที่ท่อน้ำเข้าหม้อไอน้ำ ขนาด Ø 125 mm..... จำนวน 1 ชุด

น้ำที่เข้าหม้อไอน้ำ ☒ น้ำประปา ☐ น้ำบาดาล ☐ น้ำบ่อ ☐ น้ำคลอง ☐ อื่น ๆ (ระบุ).....

กรรมวิธีการปรับสภาพน้ำ ☐ ไม่มี ☒ มี เป็นแบบ ☒ Softener (Resin) ☐ เติมสารเคมี ☐ อื่น ๆ

คุณสมบัติของน้ำเข้าหม้อไอน้ำ pH = 9.5 Hardness = NON อื่น ๆ (ถ้ามี) Silica 4-4 ppm.....

วาล์วถ่ายน้ำ (Blow Down Valve) ขนาด Ø 50 mm..... จำนวน 1 ชุด

2.4 ระบบการจ่ายไอน้ำ

วาล์วจ่ายไอน้ำ (Main Steam Valve) ขนาด Ø 300 mm..... จำนวน 1 ชุด

วาล์วกันกลับที่ท่อจ่ายไอน้ำ (Check Valve) ขนาด Ø..... จำนวน..... ชุด

ท่อจ่ายไอน้ำ (Steam Pipe) ขนาด Ø 300 mm..... ฉนวนหุ้มท่อจ่ายไอน้ำ ☐ ไม่มี ☒ มี เป็นแบบ Rock Wool.....

2.5 ระบบสัญญาณเตือนภัย ☐ ไม่มี ☒ มีเป็นแบบ ☐ กระดิ่งไฟฟ้า ☒ โซเรน ☒ อื่น ๆ (ระบุ).....Control

2.6 ระบบการเผาไหม้

เชื้อเพลิงที่ใช้ ☐ ฟืน ☐ แกลบ ☐ ขี้เลื่อย ☐ น้ำมันดีเซล ☐ น้ำมันเตาเกรด..... ☒ อื่น ๆ (ระบุ).....ถ่านหิน

ปริมาณการใช้ 30.5 Ton/Hr (ถ่านหิน) (ต่อหน่วยเวลา) ☒ มีระบบควบคุมการจ่ายเชื้อเพลิง เป็นแบบ อัตโนมัติ

ขนาดความสามารถ.....47%.....การจัดทิศทางเปลวไฟ ☒ 1 Pass ☐ 2 Pass ☐ 3 Pass ☐ 4 Pass

ปล่องไฟขนาด.....2.6 m.....สูง.....60 m.....ลมช่วยในการเผาไหม้ ☐ ธรรมชาติ ☒ พัดลมขนาด.....

สายล่อฟ้า ☐ ไม่จำเป็นต้องมี ☒ จำเป็นต้องมี (☒ มีเหมาะสม ☐ ยังไม่มี)

2.7 ปลั๊กหลอมละลาย (Fusible Plug) ☒ ไม่มี ☐ มี จำนวน.....ชุด

2.8 ระบบปรับปรุงประสิทธิภาพ

เครื่องอุ่นน้ำมัน (Oil Heater) ☐ ไม่มี ☒ มีเป็นแบบ.....Shell and Tube.....อุ่นถึงอุณหภูมิ.....125°C

เครื่องอุ่นอากาศ (Air Heater) ☐ ไม่มี ☒ มีเป็นแบบ.....Rotary Air Heater.....อุ่นถึงอุณหภูมิ.....310°C

เครื่องอุ่นน้ำ (Economizer) ☐ ไม่มี ☒ มีเป็นแบบ.....Bare Coil.....อุ่นถึงอุณหภูมิ.....195°C

การนำคอนเดนเสดกลับมาใช้ ☐ ไม่มี ☒ มี ปริมาณ.....40%

2.9 ภาชนะรับแรงดันไอน้ำ (Pressure Vessel) ☐ ไม่มี ☒ มี (ระบุ)

เครื่องจักรไอน้ำ ขนาด \varnothing ใหญ่ (High Pressure).....ขนาด \varnothing เล็ก (Low Pressure).....

จำนวน.....ชุด

เครื่อง.....Deaerator.....จำนวน.....1.....ชุด ใช้ความดัน.....6 Barg..... ☐ มีลิ้นนิรภัยตั้งความดันที่.....6 Barg. (atm).....

เครื่อง.....จำนวน.....ชุด ใช้ความดัน..... ☐ มีลิ้นนิรภัยตั้งความดันที่.....

เครื่อง.....จำนวน.....ชุด ใช้ความดัน..... ☐ มีลิ้นนิรภัยตั้งความดันที่.....

เครื่อง.....จำนวน.....ชุด ใช้ความดัน..... ☐ มีลิ้นนิรภัยตั้งความดันที่.....

รายงานผลการตรวจหม้อน้ำก่อนรับรอง

ท่อไฟใหญ่	<input type="checkbox"/> เรียบร้อย	<input type="checkbox"/> บกพร่อง	ท่อไฟเล็ก	<input type="checkbox"/> เรียบร้อย	<input type="checkbox"/> บกพร่อง
ผนังด้านหน้า-หลัง	<input checked="" type="checkbox"/> เรียบร้อย	<input type="checkbox"/> บกพร่อง	ผนังเตา	<input checked="" type="checkbox"/> เรียบร้อย	<input type="checkbox"/> บกพร่อง
เหล็กยึดโยง	<input checked="" type="checkbox"/> เรียบร้อย	<input type="checkbox"/> บกพร่อง	ช่องมือถอด	<input type="checkbox"/> เรียบร้อย	<input type="checkbox"/> บกพร่อง
ช่องคนลง	<input checked="" type="checkbox"/> เรียบร้อย	<input type="checkbox"/> บกพร่อง	ท่อน้ำ	<input checked="" type="checkbox"/> เรียบร้อย	<input type="checkbox"/> บกพร่อง
เกจวัดความดัน	<input checked="" type="checkbox"/> เรียบร้อย	<input type="checkbox"/> บกพร่อง	ลิ้นนิรภัย	<input checked="" type="checkbox"/> เรียบร้อย	<input type="checkbox"/> บกพร่อง
เครื่องสูบน้ำเข้าหม้อไอน้ำ	<input checked="" type="checkbox"/> เรียบร้อย	<input type="checkbox"/> บกพร่อง	สวิตช์ควบคุมความดัน	<input checked="" type="checkbox"/> เรียบร้อย	<input type="checkbox"/> บกพร่อง
ระบบสัญญาณเตือนภัย	<input checked="" type="checkbox"/> เรียบร้อย	<input type="checkbox"/> บกพร่อง	เครื่องควบคุมระดับน้ำ	<input checked="" type="checkbox"/> เรียบร้อย	<input type="checkbox"/> บกพร่อง
สภาพตะกอนภายในหม้อไอน้ำ	<input checked="" type="checkbox"/> ไม่มี	<input type="checkbox"/> มี	<input type="checkbox"/> มาก	<input checked="" type="checkbox"/> ปานกลาง	<input type="checkbox"/> น้อย

รายละเอียดของส่วนที่บกพร่องและอื่น ๆ

.....

ข้าพเจ้าได้ให้ผู้รับใบอนุญาตประกอบกิจการโรงงานดำเนินการซ่อมแซมแก้ไขจนเป็นที่เรียบร้อยสมบูรณ์แล้ว

ก่อนลงลายมือชื่อรับรอง

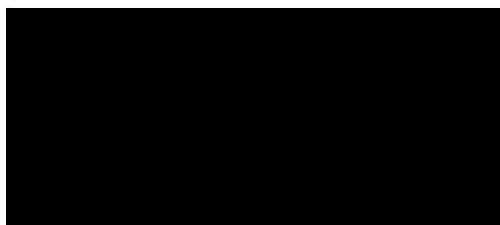

(คสอบ)

ข้อกำหนดในการตรวจสอบฯ และกรอกรายงานในเอกสารรับรองความปลอดภัยในการใช้หม้อไอน้ำ

- ชื่อโรงงาน :- ใช้ตามที่ระบุไว้ในใบอนุญาตประกอบกิจการ โรงงาน ถ้าไม่มีให้ใช้ชื่อผู้รับใบอนุญาตฯ
- ประกอบกิจการ โรงงาน :- ใช้ตามที่ระบุในบรรทัดที่ 7 ของหน้าที่ 1 ในใบอนุญาตประกอบกิจการ โรงงาน, รง. 4 (นับจากวันที่ลงมา)
- ทะเบียนโรงงานเลขที่ :- ใช้ตามที่ระบุในกรอบสี่เหลี่ยมมุมบนด้านขวาของใบอนุญาตประกอบกิจการ โรงงาน, รง. 4
- หม้อไอน้ำหมายเลข :- หม้อไอน้ำที่ติดตั้งก่อนถือว่าเป็นหมายเลข 1
- ออกแบบความดันสูงสุด :- ความดันสูงสุดที่ผู้สร้างกำหนดให้ใช้ (Max. Allowable Working Pressure)
- สวิตช์ควบคุมความดัน :- (ถ้ามี) จะต้องตั้งไว้ไม่เกินความดันใช้งานสูงสุด (Max. Working Pressure)
- ลิ้นนิรภัย :- - ต้องติดตั้งที่เปลือกหรือถังพักไอน้ำ และต้องไม่มีวาล์วต่อคั่นกลาง
- ต้องเป็นแบบน้ำหนักถ่วงหรือแบบสปริงที่มีคานงัด ไม่มีคานงัดห้ามใช้ หรือแบบอื่นที่สามารถตรวจสอบการเปิดได้ง่าย มีขนาดที่สามารถระบายไอน้ำได้ทันเมื่อความดันเกินกำหนดและปรับตั้งให้ระบายที่ความดันไม่เกิน 10% ของความดันใช้งานสูงสุด (Max. Working Pressure) แต่ต้องไม่เกิน 3% ของการออกแบบความดันสูงสุด (Max. Allowable Working Pressure)
- ต้องมีไม่น้อยกว่า 2 ชุด สำหรับหม้อไอน้ำที่มีพื้นที่ผิวรับความร้อนตั้งแต่ 50 ตารางเมตรขึ้นไป
- ตะกรัน :- ถ้ามีหนากว่า 1/16 นิ้ว จะต้องล้างออก
- การตรวจสอบ :- ให้ใช้หลักวิชาการทางด้านวิศวกรรม หรือมาตรฐานสากลอันเป็นที่ยอมรับที่กรมโรงงานอุตสาหกรรม เห็นชอบ
- การอัดน้ำทดสอบ :- ต้องใช้ความดัน 1.5 เท่าของความดันสูงสุดที่ออกแบบ (Max. Allowable Working Pressure) ถ้าความดันใช้งานสูงสุดต่ำกว่า 60 ปอนด์ต่อตารางนิ้ว ต้องใช้ความดันไม่น้อยกว่า 2 เท่า ของความดันที่ใช้งานสูงสุด ถ้าความดันใช้งานสูงสุดอยู่ในระหว่าง 60-80 ปอนด์ต่อตารางนิ้ว ต้องใช้ความดันไม่น้อยกว่า 120 ปอนด์ต่อตารางนิ้ว

หมายเหตุ

1. ในการตรวจสอบหากพบว่า ส่วนประกอบและหรืออุปกรณ์ของหม้อไอน้ำส่วนหนึ่งส่วนใดมีข้อบกพร่องชำรุด หรือไม่ทำงาน วิศวกรผู้ตรวจสอบ ต้องแจ้งให้ผู้รับใบอนุญาตประกอบกิจการ โรงงาน ดำเนินการซ่อมปรับปรุงแก้ไข หรือเปลี่ยนใหม่ให้อยู่ในสภาพเรียบร้อย ให้แล้วเสร็จสมบูรณ์ก่อนลงลายมือชื่อรับรอง
2. ต้องกรอกข้อความให้ครบทุกข้อ ข้อความใดที่ไม่ได้กรอก ต้องแสดงเหตุผล มิฉะนั้น เจ้าหน้าที่จะถือว่าไม่ได้ตรวจสอบหรือดูสภาพ ส่วนประกอบหรืออุปกรณ์ของหม้อไอน้ำนั้น และอาจพิจารณาไม่รับเอกสารฯ ฉบับนี้
3. ข้อความนอกเหนือจากที่ระบุในข้อกำหนด ให้ใช้หลักวิชาการทางวิศวกรรม

คำรับรองของผู้ประกอบกิจการโรงงาน

1. ข้าพเจ้าขอรับรองว่าในการตรวจสอบความปลอดภัยในการใช้หม้อไอน้ำครั้งนี้ วิศวกรผู้ตรวจสอบได้ดำเนินการตรวจสอบหม้อไอน้ำ ตามที่กรมโรงงานอุตสาหกรรมกำหนดจริง หากกรมโรงงานอุตสาหกรรมตรวจพบในภายหลังว่า มิได้มีการตรวจสอบหม้อไอน้ำตามที่กรมโรงงานอุตสาหกรรมกำหนด ข้าพเจ้ายินดีให้กรมโรงงานอุตสาหกรรม เพิกถอนใบอนุญาตประกอบกิจการ โรงงานโดยไม่มีเงื่อนไข
2. เมื่อครบกำหนดที่จะต้องตรวจสอบหม้อไอน้ำครั้งต่อไป ข้าพเจ้าจะต้องแจ้งเป็นหนังสือให้กรมโรงงานอุตสาหกรรม ในกรณี โรงงานตั้งอยู่ในเขตกรุงเทพมหานคร หรือ สำนักงานอุตสาหกรรมจังหวัด ในกรณีโรงงานตั้งอยู่นอกเขตกรุงเทพมหานคร ทราบล่วงหน้าไม่น้อยกว่า 7 วัน เพื่อที่กรมโรงงานอุตสาหกรรม หรือสำนักงานอุตสาหกรรมจังหวัด จะได้ส่งเจ้าหน้าที่ไปสังเกตการณ์ ในการตรวจสอบหม้อไอน้ำ



ภาพภายนอกโดยรวมของ Boiler Unit02

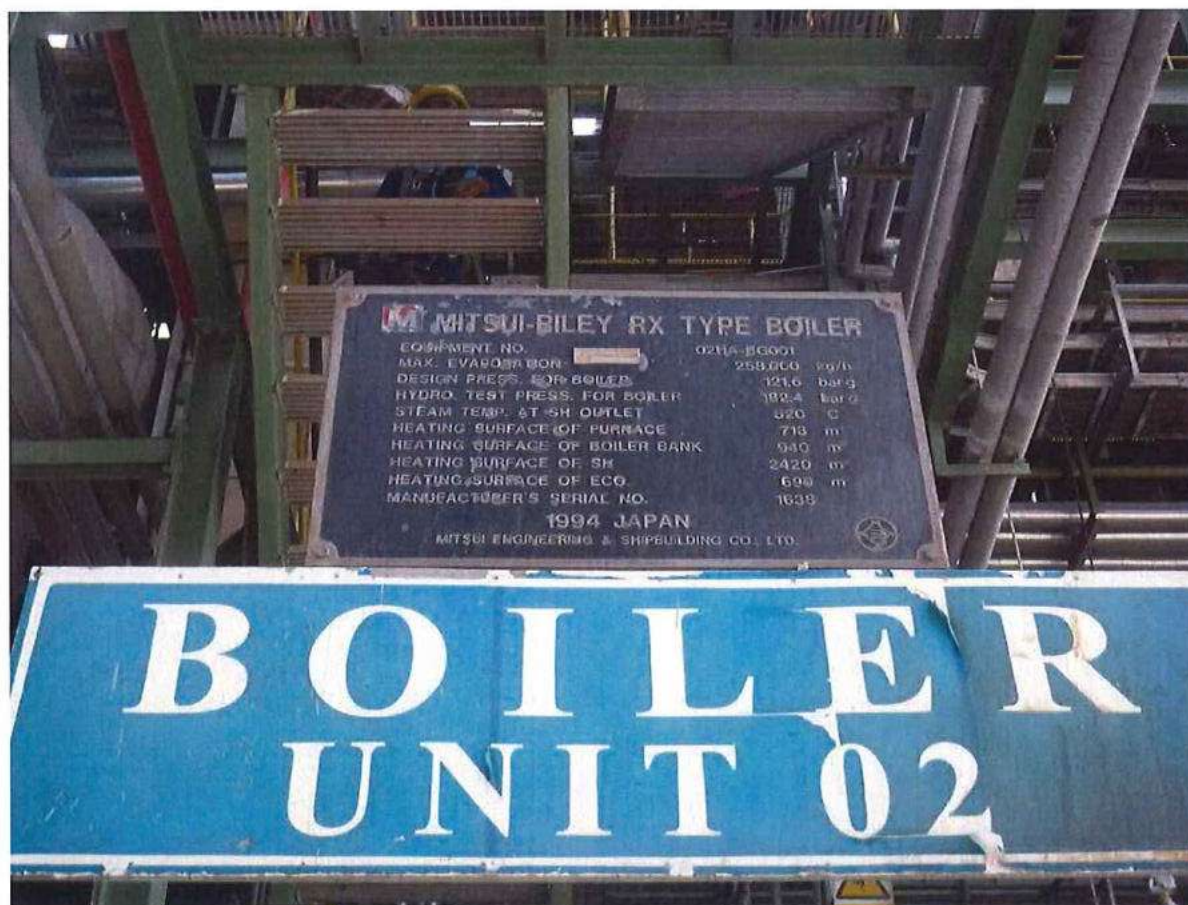

ภาพ Nameplate Boiler Unit02

ชื่อโรงงาน	หมายเลขหม้อไอน้ำ	วันที่ตรวจสอบ	วิศวกรผู้ตรวจสอบ
บริษัท ไออาร์พีซี จำกัด (มหาชน)	(Boiler Unit02)	31 กรกฎาคม 2563	lcan



ภาพภายนอกของหม้อไอน้ำขณะวิศวกร (ซ้าย) และ ผู้ควบคุมหม้อไอน้ำ (ขวา)ทำการตรวจสอบตอนเปิดอุปกรณ์

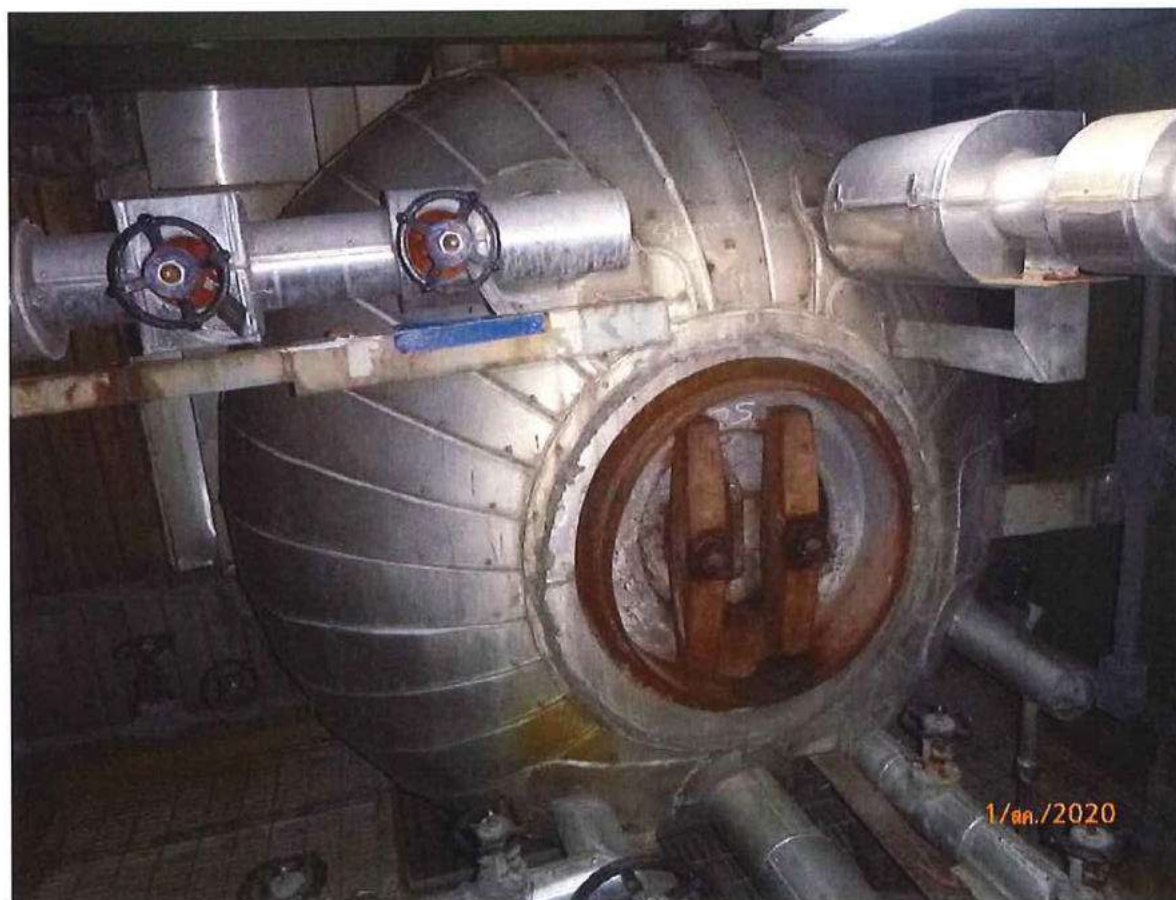

ภาพโดยรวมภายในของหม้อไอน้ำขณะทดสอบแรงดัน

ชื่อ โรงงาน	หมายเลขหม้อไอน้ำ	วันที่ตรวจสอบ	วิศวกรผู้ตรวจสอบ
บริษัท ไออาร์พีซี จำกัด (มหาชน)	(Boiler Unit02)	31 กรกฎาคม 2563	1๕๗

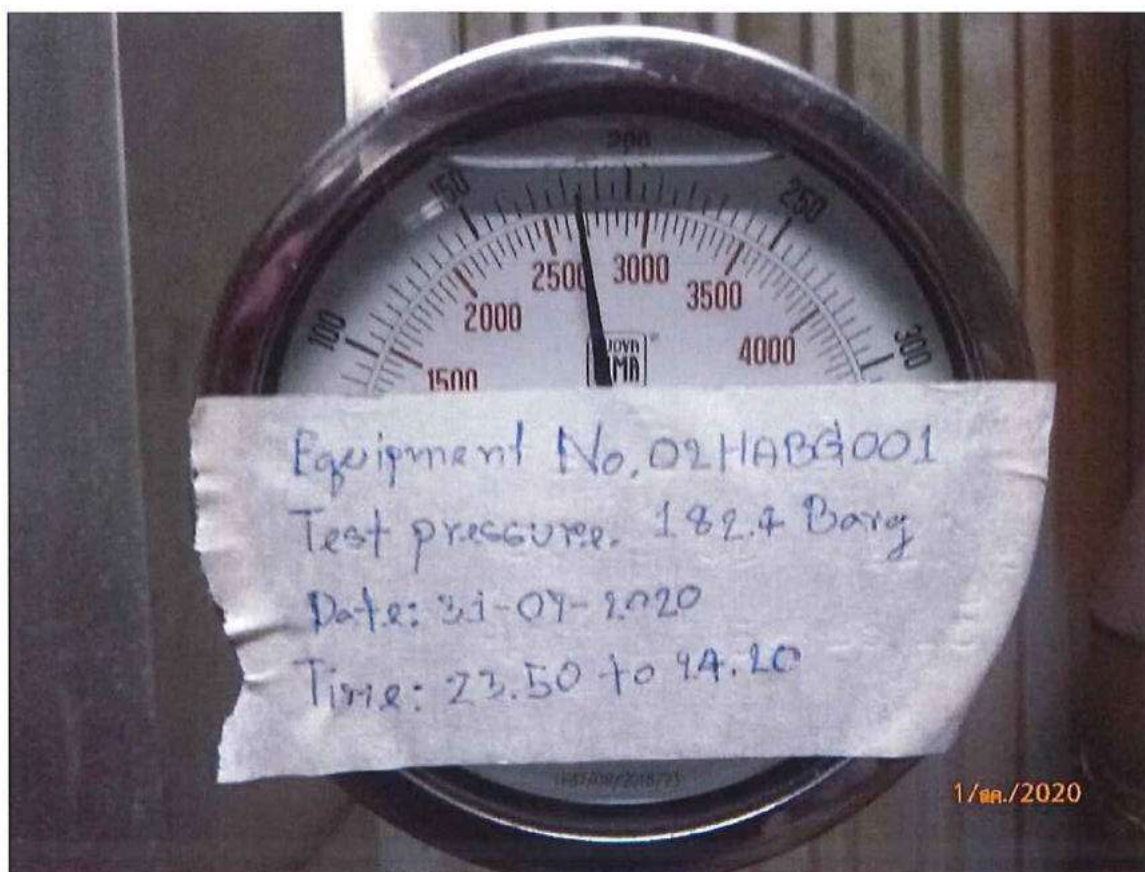

ภาพแสดงแรงดันขณะทำการทดสอบแรงดัน (High Point)



ภาพแสดงแรงดันขณะทำการทดสอบแรงดัน (Low Point)

ชื่อโรงงาน	หมายเลขหม้อไอน้ำ	วันที่ตรวจสอบ	วิศวกรผู้ตรวจสอบ
บริษัท ไออาร์พีซี จำกัด (มหาชน)	(Boiler Unit02)	31 กรกฎาคม 2563	fact

ที่ อก ๐๓๑๒ / ๑๗๙๘๐



กรมโรงงานอุตสาหกรรม
ถนนพระรามที่ ๖ เขตราชเทวี
กรุงเทพมหานคร ๑๐๔๐๐

๑๘ ธันวาคม ๒๕๖๒

เรื่อง อนุญาตให้ต่ออายุทะเบียนเป็นวิศวกรตรวจสอบหม้อน้ำหรือหม้อต้มที่ใช้ของเหลวเป็นสื่อนำความร้อน

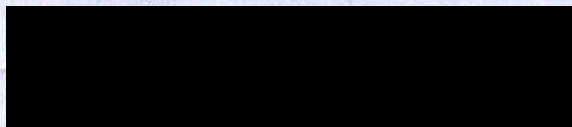

ผู้ได้รับใบอนุญาตประกอบวิชาชีพวิศวกรรมควบคุม สาขา วิศวกรรมเครื่องกล ตามพระราชบัญญัติวิศวกร พ.ศ.๒๕๔๒ ประเภท สามัญวิศวกร เลขทะเบียน สก.๓๔๐๑ ได้ขอต่ออายุทะเบียนเป็นวิศวกรตรวจสอบหม้อน้ำหรือหม้อต้มที่ใช้ของเหลวเป็นสื่อนำความร้อนไว้ต่อ กรมโรงงานอุตสาหกรรม นั้น

กรมโรงงานอุตสาหกรรมพิจารณาแล้วอนุญาตให้ นายพงศา พวงจันทร์ ต่ออายุทะเบียนเป็น วิศวกรตรวจสอบหม้อน้ำหรือหม้อต้มที่ใช้ของเหลวเป็นสื่อนำความร้อน ตามทะเบียนเลขที่ ๖-๖๒-๑๓๓๗ จนถึงวันที่ ๓๑ ธันวาคม ๒๕๖๗

จึงเรียนมาเพื่อโปรดทราบ และขอให้ท่านปฏิบัติงานตามหน้าที่ความรับผิดชอบและจรรยาบรรณ แห่งวิชาชีพวิศวกรรมโดยเคร่งครัด

ขอแสดงความนับถือ

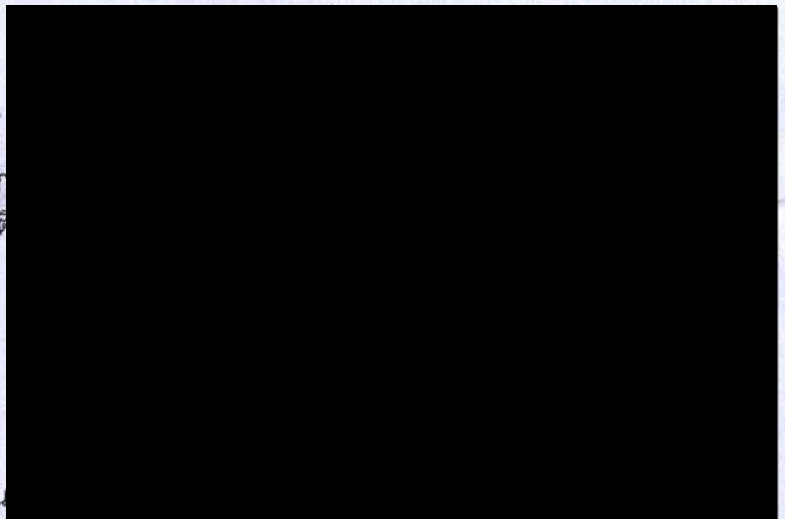

ผู้อำนวยการ
ปฏิบัติ

กองส่งเสริมเทคโนโลยีความปลอดภัยโรงงาน

โทร. ๐ ๒๒๐๒ ๔๒๑๕

โทรสาร ๐ ๒๓๕๔ ๓๓๔๒

<http://www.diw.go.th>



ใช้รับรองผลการตรวจหม้อน้ำของบริษัท ไออาร์ พีซี จำกัด
เครื่องหมายเลข Boiler 02 เท่านั้น



252976

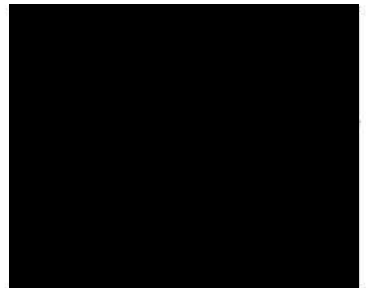

หนังสือรับรองของผู้ประกอบวิชาชีพวิศวกรรมควบคุม
เรื่อง ความเห็นเกี่ยวกับการให้ความเห็นชอบการตรวจสอบภายในหม้อน้ำทุกระยะเวลา
เกินกว่า ๑ ปี แต่ไม่เกิน ๕ ปีต่อการตรวจสอบหนึ่งครั้ง

วันที่ 31 เดือน กรกฎาคม พ.ศ. 2563

ที่ทาง
ที่อยู่
ตำบล

ได้รับอนุญาตให้ประกอบวิชาชีพวิศวกรรมควบคุม ตามพระราชบัญญัติวิศวกร พ.ศ. ๒๕๕๒
ประเภท / ระดับ สำนัวิศวกรรม ทะเบียนเลขที่
ตั้งแต่วันที่ 10 ก.พ. 2562 ถึง 10 ก.พ. 2567
ได้รับอนุญาตให้ขึ้นทะเบียนเป็นวิศวกรตรวจสอบหม้อน้ำหรือหม้อคัมที่ใช้ของเหลวเป็นสื่อทำความร้อน กับกรม
โรงงานอุตสาหกรรม ทะเบียนเลขที่ หมดอาขุวันที่ ๓๑ ธันวาคม พ.ศ. 2567
และไม่อยู่ระหว่างสั่งพักหรือเพิกถอนใบอนุญาตฯ

ข้าพเจ้าเป็นผู้ตรวจสอบรับรองความปลอดภัยในการใช้หม้อน้ำหมายเลขหม้อน้ำ Boiler 02
หมายเลขเครื่อง (Serial Number) Boiler 02 สร้างโดย MITSUBISHI SHIPBUILDING Co., Ltd
อัตราผลิตไอน้ำ 254 ตัน/ชั่วโมง ซึ่งติดตั้ง ณ บริษัท ไออาร์พีซี จำกัด (มหาชน)
เลขที่ 299 หมู่ที่ 5 ซอย - ถนน สุขุมวิท
ตำบล/แขวง เชียงใหม่ อำเภอ/เขต เมือง จังหวัด ระยอง
ทะเบียนโรงงานเลขที่ ตรวจสอบครั้งล่าสุด เมื่อวันที่ 31 เดือน กรกฎาคม ปี 2563

ข้าพเจ้าได้ตรวจสอบอุปกรณ์ความปลอดภัย สภาพภายนอก และสภาพภายในของหม้อน้ำ
เครื่องนี้อย่างถูกต้องตามหลักวิศวกรรมแล้ว มีความเห็นว่าหม้อน้ำเครื่องนี้ตรวจสอบภายในหม้อน้ำทุกระยะเวลาเกินกว่า
๑ ปี แต่ไม่เกิน ๑ ปี ต่อการตรวจสอบหนึ่งครั้งซึ่งไม่มีผลกระทบ ต่อโครงสร้างหม้อน้ำ และความปลอดภัยในการใช้งาน
ข้าพเจ้าลงลายมือชื่อ พร้อมแนบสำเนาใบอนุญาตประกอบวิชาชีพควบคุมไว้เป็นหลักฐาน

**รายงานตรวจหม้อไอน้ำ
เครื่องที่ (Boiler Unit03)
บริษัท ไออาร์พีซี จำกัด (มหาชน)
23 พฤศจิกายน 2563**

**Boiler Inspection Report
(Boiler Unit03)
IRPC Public Company Limited
November 23, 2020**

สำนักเทคโนโลยีความปลอดภัย

กรมโรงงานอุตสาหกรรม

รหัส.....

เลขรับที่.....วันที่.....

(ช่องที่ 1) สำหรับเจ้าหน้าที่กรอก

พักอยู่.....

ตำบล.....

สถาน.....

ได้รับ.....

เลขทะเบียน สก/วค/พล.....3401.....ตั้งแต่วันที่ 10 ก.พ. 2562.....ถึงวันที่ 9 ก.พ. 2567.....และไม่อยู่ในระหว่างถูกสั่งพัก

หรือเพิกถอนใบอนุญาตฯ ตามสำเนาบัตรประจำตัวที่แนบมาพร้อมนี้ ได้รับอนุญาตให้ขึ้นทะเบียนเป็นวิศวกรตรวจสอบหม้อไอน้ำหรือ

หม้อต้มฯ เลขทะเบียน.....6-62-1337.....หมดอายุวันที่ 31 ธันวาคม พ.ศ. 2567.....

ข้าพเจ้าได้ทำการอัดน้ำทดสอบและตรวจสอบสภาพหม้อไอน้ำของโรงงาน

บริษัท ไออร์ทีซี จำกัด (มหาชน)

ซึ่งตั้งอยู่เลขที่.....299.....หมู่ที่.....5.....ตรอก/ซอย.....ถนน.....สุขุมวิท.....

ตำบล/แขวง.....เจียงเนิน.....อำเภอ/เขต.....เมืองระยอง.....จังหวัด.....ระยอง.....โทรศัพท์.....613571-80.....

ประกอบกิจการ.....ผลิตกระแสไฟฟ้าและไอน้ำ.....ทะเบียนโรงงานเลขที่.....33-88-1/36 รบ.....หมดอายุวันที่.....

ผู้รับใบอนุญาตประกอบกิจการโรงงานชื่อ.....บริษัท ไออร์ทีซี จำกัด (มหาชน).....จำนวนคนงาน.....200.....คน

ตรวจสอบเมื่อวันที่.....23 พฤศจิกายน 2563.....เวลา.....10.30.....น. โรงงานนี้มีหม้อไอน้ำทั้งหมด.....9.....เครื่อง

หม้อไอน้ำเครื่องนี้หมายเลข.....2 (Boiler 03).....ขณะตรวจ หม้อไอน้ำเครื่องอื่นอยู่ในสภาพ ☒ กำลังใช้งาน ☐ หยุด

ข้าพเจ้าได้ตรวจสอบสภาพหม้อไอน้ำเครื่องนี้ โดยการอัดน้ำ (Hydrostatic Test) ที่ความดันไม่น้อยกว่าเกณฑ์การอัดน้ำ

ทดสอบตามที่ระบุในหน้า 4 ของเอกสารนี้ และขอรับรองว่าหม้อไอน้ำและอุปกรณ์ทุกส่วนของหม้อไอน้ำเป็นไปตามรายละเอียดแสดง

ไว้ในหน้า 2 และ 3 ของเอกสารนี้ ข้าพเจ้าได้ทำการตรวจสอบและหรือทดสอบอย่างถูกต้องตามหลักวิศวกรรม และหม้อไอน้ำเครื่องนี้

สามารถใช้งานได้โดยปลอดภัย เป็นเวลา 1 ปี นับตั้งแต่ตรวจสอบ ที่ความดัน ซึ่งได้ปรับตั้งลึกลงนิกายให้เปิดระบายไอน้ำที่ความดัน

ไม่เกิน.....135.0 Barg.....ข้าพเจ้าจึงลงลายมือชื่อไว้เป็นหลักฐาน

ก่อนการตรวจสอบฯ โปรดอ่านรายละเอียดในหน้า 4 ของเอกสารนี้

หม้อไอน้ำเครื่องนี้เป็นแบบหม้อไอน้ำ ☐ เรือ ☐ รถไฟ ☐ ลูกหมู ☒ ท่อน้ำขวาง ☐ ท่อไพนอน (Package)

☐ คัดแปลงเตาจากหม้อไอน้ำแบบ.....อื่น ๆ (ระบุ).....ใช้งานมาแล้ว.....28.....ปี

หมายเลขเครื่อง.....Boiler 03.....สร้างโดย.....SGP.(AUSTRIA).....โดยออกแบบความดันสูงสุดไว้ที่.....135.0 Barg.....

อุณหภูมิ.....525°C.....อัตราการผลิตไอน้ำ.....130 Ton/Hr.....พื้นที่ผิวรับความร้อน.....1,180 ตารางเมตร.....

แรงม้าหม้อไอน้ำ.....8,290 BHP.....การเคลื่อนย้ายหม้อไอน้ำ ☒ ไม่เคย ☐ เคยเมื่อ.....

จาก (ที่ใด).....

ชื่อผู้ควบคุมหม้อไอน้ำ.....นายเสกสรรค์ สมธิ.....ขึ้นทะเบียนฯ เลขที่.....314-204-34141.....หมดอายุ พ.ศ.25 63.....

ชื่อผู้ควบคุมหม้อไอน้ำ.....นายกิตติคุณ รวยทรัพย์.....ขึ้นทะเบียนฯ เลขที่.....314-204-34143.....หมดอายุ พ.ศ.25 63.....

ชื่อผู้ควบคุมหม้อไอน้ำ.....นายวินัย นวนศรี.....ขึ้นทะเบียนฯ เลขที่.....314-204-38183.....หมดอายุ พ.ศ.25 63.....

1. ตัวหม้อไอน้ำ

การต่อแผ่นเหล็กหม้อไอน้ำ เป็นแบบ ☒ เชื่อม ☐ หมุดย้ำ เปลือกหม้อไอน้ำหนา..... Boiler Drum Thickness
 ฉนวนหุ้มหม้อไอน้ำ ☐ ไม่มี ☒ มี เป็นแบบ ☒ โยแก้ว ☐ Asbestos ☐ อิฐทนไฟ ☐ อื่น ๆ
 ขนาดหม้อไอน้ำ Ø.....ยาว/สูง.....ท่อไฟใหญ่ ขนาด Ø.....ยาว.....หนา.....จำนวน.....ท่อ
 ท่อไฟเล็กขนาด Ø.....ยาว.....จำนวน.....ท่อ, ท่อไฟเล็กขนาด Ø.....ยาว.....จำนวน.....ท่อ
 ท่อน้ำ (สำหรับหม้อไอน้ำแบบท่อน้ำ) ขนาด Ø.....47 mm.....ยาว.....5.00 m.....จำนวน.....ท่อ
 ผนังเตาขนาด.....หนา.....ผนังด้านหน้า-หลัง (End Plates) หนา.....
 ถึงพักโอ (Header or Steam Dome) ขนาด Ø.....1,600 mm.....
 ช่องคนลง (Manhole) ☐ ไม่มี ☒ มี จำนวน.....2.....ช่อง, ช่องมือลอด (Handhole) ☒ ไม่มี ☐ มี จำนวน.....ช่อง
 ช่องทำความสะอาดท่อน้ำ (สำหรับหม้อไอน้ำตั้งแบบท่อน้ำขวาง) ☐ ไม่มี ☒ มี จำนวน.....8.....ช่อง
 เหล็กยึดโยงเป็นแบบ ☐ Stay Rod ขนาด Ø.....จำนวน.....ชุด
☐ Stay Tube ขนาด Ø.....จำนวน.....ชุด
☐ Gusset Stay หนา.....ด้านหน้า.....ชุด ด้านหลัง.....ชุด
☐ อื่น ๆจำนวน.....ชุด

2. สภาพอุปกรณ์ของหม้อไอน้ำ

2.1 ลิ้นนิรภัย (Safety Valve) มีจำนวน.....4.....ชุด เป็นแบบ

- ☐ แบบน้ำหนักถ่วง ขนาด Ø.....ระบายไอน้ำที่ความดัน.....
☐ แบบสปริงมีคันจกด ขนาด Ø.....ระบายไอน้ำที่ความดัน.....
☒ แบบสปริงและชุดยก ขนาด Ø.....65 มิลลิเมตร ระบายไอน้ำที่ความดัน.....

.....

 125.0, 135.0 Barg.....

2.2 ระบบความดัน

ความดันใช้งานปกติ (Working Pressure).....115 Barg.....

เกจวัดความดัน (Pressure Gauge) จำนวน.....1.....ชุด สเกลสูงสุดอ่านได้.....160 Barg.....

สวิตช์ควบคุมความดัน (Pressure Control Switch) ☐ ไม่มี ☒ มี จำนวน.....2.....ชุด

ตั้งไว้ที่ความดัน.....135 kg/cm².....Diff.Pressure.....

2.3 ระบบน้ำ

หลอดแก้วและวาล์วบังคับ มีจำนวน.....2.....ชุด พร้อมท่อระบายจากวาล์วหลอดแก้วถึงระดับพื้น

เครื่องควบคุมระดับน้ำ (Water Level Control) ☐ ไม่มี ☒ มี เป็นแบบ ☐ ลูกลอย (Float Type) ☒ Electrode

☐ อื่น ๆ (ระบุ).....จำนวน.....ชุด

เครื่องสูบน้ำเข้าหม้อไอน้ำ เป็นแบบ ☐ Reciprocating ☒ Turbine ☒ อื่น ๆ Centrifugal 5 Stage.....จำนวน.....2.....ชุด

โดยใช้พลังงานจาก ☒ ไฟฟ้า ☐ ไอน้ำ ☐ อื่น ๆ

วาล์วกันกลับ (Check Valve) ที่ท่อน้ำเข้าหม้อไอน้ำ ขนาด Ø.....168.3 mm.....จำนวน.....1.....ชุด

น้ำที่เข้าหม้อไอน้ำ ☐ น้ำประปา ☐ น้ำบาดาล ☐ น้ำบ่อ ☐ น้ำคลอง ☒ อื่น ๆ (ระบุ).....น้ำ DEMIN.....

กรรมวิธีการปรับสภาพน้ำ ☐ ไม่มี ☒ มี เป็นแบบ ☒ Softener (Resin) ☐ เติมน้ำเกลือ ☐ อื่น ๆ

คุณสมบัติของน้ำเข้าหม้อไอน้ำ pH =0-9.5.....Hardness =NON.....อื่น ๆ (ถ้ามี).....SILICA 4-6 PPB

วาล์วถ่ายน้ำ (Blow Down Valve) ขนาด Ø.....60.3 mm.....จำนวน.....2.....ชุด

2.4 ระบบการจ่ายไอน้ำ

วาล์วจ่ายไอน้ำ (Main Steam Valve) ขนาด Ø.....219.1 mm.....จำนวน.....2.....ชุด

วาล์วกันกลับที่ท่อจ่ายไอน้ำ (Check Valve) ขนาด Ø.....219.1 mm.....จำนวน.....1.....ชุด

ท่อจ่ายไอน้ำ (Steam Pipe) ขนาด Ø.....219.1 mm....., ฉนวนหุ้มท่อจ่ายไอน้ำ ☐ ไม่มี ☒ มี เป็นแบบ GLASS WOOL

Y62

2.5 ระบบสัญญาณเตือนภัย ☐ ไม่มี ☒ มี เป็นแบบ ☐ กระดิ่งไฟฟ้า ☐ โซเรน ☒ อื่น ๆ (ระบุ)..... Control.....

2.6 ระบบการเผาไหม้

เชื้อเพลิงที่ใช้ ☐ ฟืน ☐ แกลบ ☐ ชี้อย่อย ☐ น้ำมันดีเซล ☐ น้ำมันเตาเกรด..... ☒ อื่น ๆ (ระบุ)..... ถ่านหิน.....
 ปริมาณการใช้ 15.3 Ton/Hr (ถ่านหิน) (ต่อหน่วยเวลา) ☒ มีระบบควบคุมการจ่ายเชื้อเพลิง เป็นแบบ Automatic....
 ขนาดความสามารถ..... 10-100%..... การจัดทิศทางเปลวไฟ ☒ 1 Pass ☐ 2 Pass ☐ 3 Pass ☐ 4 Pass
 ปล่องไฟขนาด..... 1.8 m..... สูง..... 60 m..... ลมช่วยในการเผาไหม้ ☐ ธรรมชาติ ☒ พัดลมขนาด PA.FAN.630 kw.
 สายล่อฟ้า ☒ ไม่จำเป็นต้องมี ☐ จำเป็นต้องมี (☐ มีเหมาะสม ☐ ยังไม่มี) SA FAN 450 kw.
 ID FAN 730 kw.

2.7 ปลั๊กหลอมละลาย (Fusible Plug) ☒ ไม่มี ☐ มี จำนวน.....ชุด

2.8 ระบบปรับปรุงประสิทธิภาพ

เครื่องอุ่นน้ำมัน (Oil Heater) ☐ ไม่มี ☒ มี เป็นแบบ..... Shell and Tube..... อุณหภูมิ..... 125°C
 เครื่องอุ่นอากาศ (Air Heater) ☐ ไม่มี ☒ มี เป็นแบบ..... Finness tube..... อุณหภูมิ..... 300°C
 เครื่องอุ่นน้ำ (Economizer) ☐ ไม่มี ☒ มี เป็นแบบ..... Tube Coil..... อุณหภูมิ..... 195°C
 การนำคอนเดนเสดกลับมาใช้ ☐ ไม่มี ☒ มี ปริมาณ..... 40%.....

2.9 ภาชนะรับแรงดันไอน้ำ (Pressure Vessel) ☐ ไม่มี ☒ มี (ระบุ)

เครื่องจักรไอน้ำ ขนาด Ø ใหญ่ (High Pressure)..... ขนาด Ø เล็ก (Low Pressure).....
 จำนวน..... 1.....ชุด
 เครื่อง..... Deaerator..... จำนวน..... 1.....ชุด ใช้ความดัน..... 8 Barg..... ☐ มีลิ้นนรภัยตั้งความดันที่..... 5.3 Barg. (Au9).....
 เครื่อง..... -..... จำนวน..... -.....ชุด ใช้ความดัน..... -..... ☐ มีลิ้นนรภัยตั้งความดันที่..... -.....
 เครื่อง..... -..... จำนวน..... -.....ชุด ใช้ความดัน..... -..... ☐ มีลิ้นนรภัยตั้งความดันที่..... -.....
 เครื่อง..... -..... จำนวน..... -.....ชุด ใช้ความดัน..... -..... ☐ มีลิ้นนรภัยตั้งความดันที่..... -.....

รายงานผลการตรวจหม้อน้ำก่อนรับรอง

ท่อไฟใหญ่ (ไม่มี)	<input type="checkbox"/> เรียบร้อย	<input type="checkbox"/> บกพร่อง	ท่อไฟเล็ก (ไม่มี)	<input type="checkbox"/> เรียบร้อย	<input type="checkbox"/> บกพร่อง
ผนังด้านหน้า-หลัง	<input checked="" type="checkbox"/> เรียบร้อย	<input type="checkbox"/> บกพร่อง	ผนังเตา	<input checked="" type="checkbox"/> เรียบร้อย	<input type="checkbox"/> บกพร่อง
เหล็กยึดโยง	<input checked="" type="checkbox"/> เรียบร้อย	<input type="checkbox"/> บกพร่อง	ช่องมือลอด (ไม่มี)	<input type="checkbox"/> เรียบร้อย	<input type="checkbox"/> บกพร่อง
ช่องคนลง	<input checked="" type="checkbox"/> เรียบร้อย	<input type="checkbox"/> บกพร่อง	ท่อน้ำ	<input checked="" type="checkbox"/> เรียบร้อย	<input type="checkbox"/> บกพร่อง
เกวียดความดัน	<input checked="" type="checkbox"/> เรียบร้อย	<input type="checkbox"/> บกพร่อง	ลิ้นนรภัย	<input checked="" type="checkbox"/> เรียบร้อย	<input type="checkbox"/> บกพร่อง
เครื่องสูบน้ำเข้าหม้อไอน้ำ	<input checked="" type="checkbox"/> เรียบร้อย	<input type="checkbox"/> บกพร่อง	สวิตช์ควบคุมความดัน	<input checked="" type="checkbox"/> เรียบร้อย	<input type="checkbox"/> บกพร่อง
ระบบสัญญาณเตือนภัย	<input checked="" type="checkbox"/> เรียบร้อย	<input type="checkbox"/> บกพร่อง	เครื่องควบคุมระดับน้ำ	<input checked="" type="checkbox"/> เรียบร้อย	<input type="checkbox"/> บกพร่อง
สภาพตะกอนภายในหม้อไอน้ำ	<input checked="" type="checkbox"/> ไม่มี	<input type="checkbox"/> มี	<input type="checkbox"/> มาก	<input type="checkbox"/> ปานกลาง	<input type="checkbox"/> น้อย

รายละเอียดของส่วนที่บกพร่องและอื่น ๆ

ในขณะทำการตรวจสอบไม่พบสิ่งผิดปกติใด ๆ

ข้าพเจ้าได้ให้ผู้รับใบอนุญาตประกอบกิจการโรงงานดำเนินการซ่อมแซมแก้ไขจนเป็นที่เรียบร้อยสมบูรณ์แล้ว
 ก่อนลงลายมือชื่อรับรอง

ข้อกำหนดในการตรวจสอบฯ และกรอกรายงานในเอกสารรับรองความปลอดภัยในการใช้หม้อไอน้ำ

ชื่อโรงงาน :-	ใช้ตามที่ระบุไว้ในใบอนุญาตประกอบกิจการโรงงาน ถ้าไม่มีให้ใช้ชื่อผู้รับใบอนุญาตฯ
ประกอบกิจการโรงงาน :-	ใช้ตามที่ระบุในบรรทัดที่ 7 ของหน้าที่ 1 ในใบอนุญาตประกอบกิจการโรงงาน, รง. 4 (นับจากวันที่ลงมา)
ทะเบียนโรงงานเลขที่ :-	ใช้ตามที่ระบุในกรอบสี่เหลี่ยมมุมบนด้านขวาของใบอนุญาตประกอบกิจการโรงงาน, รง. 4
หม้อไอน้ำหมายเลข :-	หม้อไอน้ำที่ติดตั้งก่อนถือว่าเป็นหมายเลข 1
ออกแบบความดันสูงสุด :-	ความดันสูงสุดที่ผู้สร้างกำหนดให้ใช้ (Max. Allowable Working Pressure)
สวิตช์ควบคุมความดัน :-	(ถ้ามี) จะต้องตั้งไว้ไม่เกินความดันใช้งานสูงสุด (Max. Working Pressure)
ฉนวนกันความร้อน :-	- ต้องติดตั้งที่เปลือกหรือถังพักไอ และต้องไม่มีวาล์วตัวต่อคันกลาง - ต้องเป็นแบบน้ำหนักรัดหรือแบบสปริงที่มีก้านรัด ไม่มีก้านรัดห้ามใช้ หรือแบบอื่นที่สามารถตรวจสอบการเปิดได้ง่าย มีขนาดที่สามารถระบายไอดีทันเมื่อความดันเกินกำหนดและปรับตั้งให้ระบายที่ความดันไม่เกิน 10% ของความดันใช้งานสูงสุด (Max. Working Pressure) แต่ต้องไม่เกิน 3% ของการออกแบบความดันสูงสุด (Max. Allowable Working Pressure) - ต้องมีไม่น้อยกว่า 2 ชุด สำหรับหม้อไอน้ำที่มีพื้นที่ผิวรับความร้อนตั้งแต่ 50 ตารางเมตรขึ้นไป
ตะกั่ว :-	ถ้ามีมากกว่า 1/16 นิ้ว จะต้องล้างออก
การตรวจสอบ :-	ให้ใช้หลักวิชาการทางด้านวิศวกรรม หรือมาตรฐานสากลอันเป็นที่ยอมรับที่กรมโรงงานอุตสาหกรรม เห็นชอบ
การอัดน้ำทดสอบ :-	ต้องใช้ความดัน 1.5 เท่าของความดันสูงสุดที่ออกแบบ (Max. Allowable Working Pressure) ถ้าความดันใช้งานสูงสุดต่ำกว่า 60 ปอนด์ต่อตารางนิ้ว ต้องใช้ความดันไม่น้อยกว่า 2 เท่า ของความดันที่ใช้งานสูงสุด ถ้าความดันใช้งานสูงสุดอยู่ในระหว่าง 60-80 ปอนด์ต่อตารางนิ้ว ต้องใช้ความดันไม่น้อยกว่า 120 ปอนด์ต่อตารางนิ้ว

หมายเหตุ

1. ในการตรวจสอบหากพบว่า ส่วนประกอบและหรืออุปกรณ์ของหม้อไอน้ำส่วนหนึ่งส่วนใดมีข้อบกพร่องชำรุด หรือไม่ทำงาน วิศวกรผู้ตรวจสอบ ต้องแจ้งให้ผู้รับใบอนุญาตประกอบกิจการโรงงาน ดำเนินการซ่อมปรับปรุงแก้ไข หรือเปลี่ยนใหม่ให้อยู่ในสภาพเรียบร้อย ให้แล้วเสร็จสมบูรณ์ก่อนลงลายมือชื่อรับรอง
2. ต้องกรอกข้อความให้ครบทุกข้อ ข้อความใดที่ไม่ได้กรอก ต้องแสดงเหตุผล มิฉะนั้น เจ้าหน้าที่จะถือว่าไม่ได้ตรวจสอบหรือดูสภาพ ส่วนประกอบหรืออุปกรณ์ของหม้อไอน้ำนั้น และอาจพิจารณาไม่รับเอกสารฯ ฉบับนี้
3. ข้อความนอกเหนือจากที่ระบุในข้อกำหนด ให้ใช้หลักวิชาการทางวิศวกรรม

คำรับรองของผู้ประกอบกิจการโรงงาน

1. ข้าพเจ้าขอรับรองว่าในการตรวจสอบความปลอดภัยในการใช้หม้อไอน้ำครั้งนี้ วิศวกรผู้ตรวจสอบได้ดำเนินการตรวจสอบหม้อไอน้ำ ตามที่กรมโรงงานอุตสาหกรรมกำหนดจริง หากกรมโรงงานอุตสาหกรรมตรวจพบในภายหลังว่า มิได้มีการตรวจสอบหม้อไอน้ำตามที่กรมโรงงานอุตสาหกรรมกำหนด ข้าพเจ้ายินดีให้กรมโรงงานอุตสาหกรรม เพิกถอนใบอนุญาตประกอบกิจการโรงงานโดยไม่มีเงื่อนไข
2. เมื่อครบกำหนดที่จะต้องตรวจสอบหม้อไอน้ำครั้งต่อไป ข้าพเจ้าจะต้องแจ้งเป็นหนังสือให้กรมโรงงานอุตสาหกรรม ในกรณีโรงงานตั้งอยู่ในเขตกรุงเทพมหานคร หรือ สำนักงานอุตสาหกรรมจังหวัด ในกรณีโรงงานตั้งอยู่นอกเขตกรุงเทพมหานคร ทราบล่วงหน้าไม่น้อยกว่า 7 วัน เพื่อที่กรมโรงงานอุตสาหกรรม หรือสำนักงานอุตสาหกรรมจังหวัด จะได้ส่งเจ้าหน้าที่ไปสังเกตการณ์ในการตรวจสอบหม้อไอน้ำ

ข้าพเจ้าได้อำ

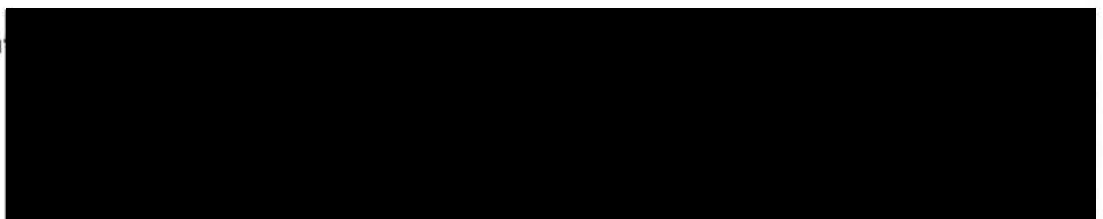



ภาพภายนอกโดยรวมของ Boiler Unit03

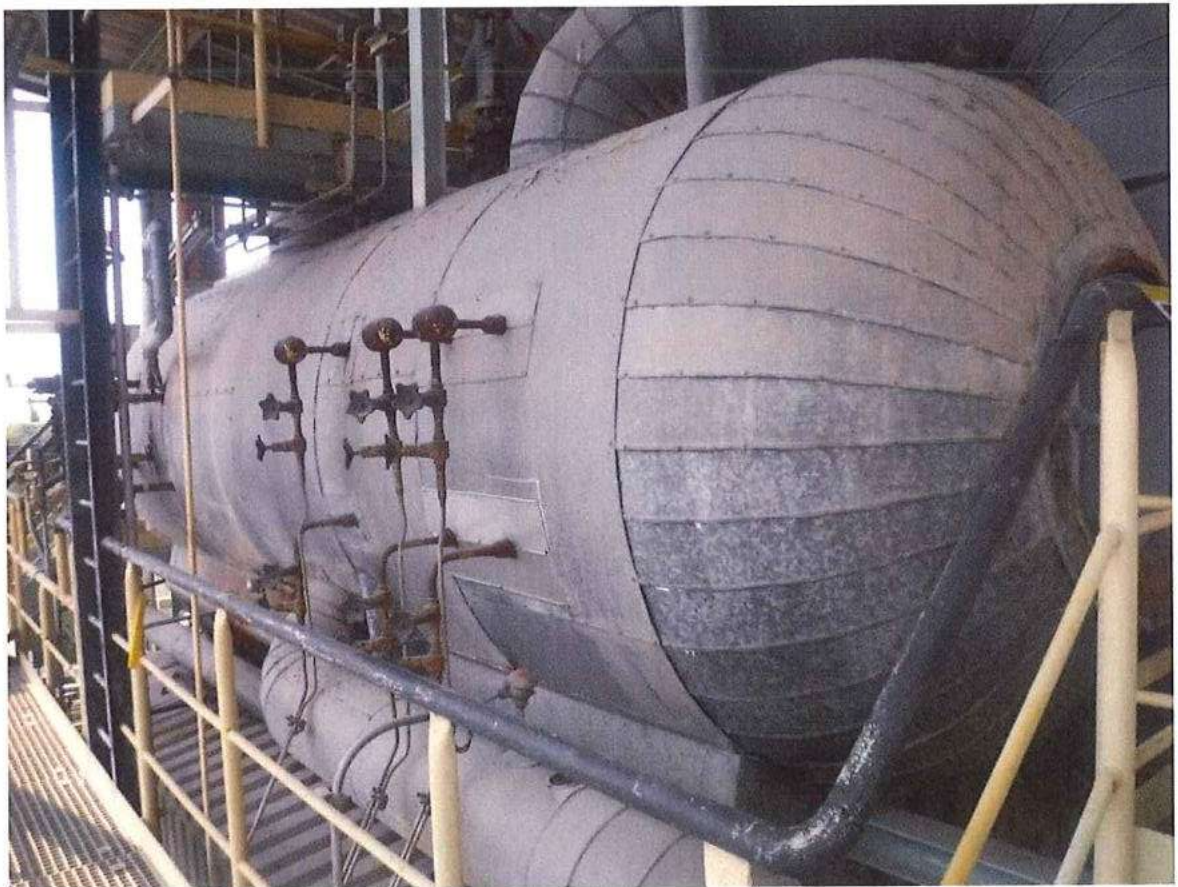

ภาพโดยรวมก่อนทำการทดสอบ Boiler Unit03

ชื่อโรงงาน	หมายเลขหม้อไอน้ำ	วันที่ตรวจสอบ	วิศวกรผู้ตรวจสอบ
บริษัท ไออาร์พีซี จำกัด (มหาชน)	(Boiler Unit03)	23 พฤศจิกายน 2563	PCX H1011 ✓



ผู้ควบคุมหม้อไอน้ำ (ซ้าย) และ วิศวกร (ขวา) ขณะทำการตรวจสอบภายนอกหม้อไอน้ำ



ภาพโดยรวมภายนอกบริเวณด้านหน้าของหม้อไอน้ำ

ชื่อโรงงาน	หมายเลขหม้อไอน้ำ	วันที่ตรวจสอบ	วิศวกรผู้ตรวจสอบ
บริษัท ไออาร์พีซี จำกัด (มหาชน)	(Boiler Unit03)	23 พฤศจิกายน 2563	นาย หิรัญ



ภาพแสดงแรงดันขณะทำการทดสอบแรงดัน



ภาพโดยรวมภายในขณะทำการทดสอบแรงดัน

ชื่อโรงงาน	หมายเลขหม้อไอน้ำ	วันที่ตรวจสอบ	วิศวกรผู้ตรวจสอบ
บริษัท ไออาร์พีซี จำกัด (มหาชน)	(Boiler Unit03)	23 พฤศจิกายน 2563	For P. 1.1.1

ที่ อก ๐๓๑๒ / ๑๗๙๘๐



กรมโรงงานอุตสาหกรรม
ถนนพระรามที่ ๖ เขตราชเทวี
กรุงเทพมหานคร ๑๐๔๐๐

๑๘ ธันวาคม ๒๕๖๒

เรื่อง อนุญาตให้ต่ออายุทะเบียนเป็นวิศวกรตรวจสอบหม้อน้ำหรือหม้อต้มที่ใช้ของเหลวเป็นสื่อทำความร้อน

[Redacted Name]

ผู้ได้รับใบอนุญาตประกอบวิชาชีพวิศวกรรมควบคุม สาขา
วิศวกรรมเครื่องกล ตามพระราชบัญญัติวิศวกร พ.ศ.๒๕๕๒ ประเภท สามัญวิศวกร เลขทะเบียน สก.๓๔๐๑
ได้ขอต่ออายุทะเบียนเป็นวิศวกรตรวจสอบหม้อน้ำหรือหม้อต้มที่ใช้ของเหลวเป็นสื่อทำความร้อนไว้ต่อ
กรมโรงงานอุตสาหกรรม นั้น

กรมโรงงานอุตสาหกรรมพิจารณาแล้วอนุญาตให้ น
วิศวกรตรวจสอบหม้อน้ำหรือหม้อต้มที่ใช้ของเหลวเป็นสื่อทำความ
จนถึงวันที่ ๓๑ ธันวาคม ๒๕๖๗

จึงเรียนมาเพื่อโปรดทราบ และขอให้ท่านปฏิบัติงานตามหน้าที่ความรับผิดชอบและจรรยาบรรณ
แห่งวิชาชีพวิศวกรรมโดยเคร่งครัด

ขอแสดงความนับถือ

[Redacted Signature]

ผู้อำนวยการกองส่งเสริมเทคโนโลยีความปลอดภัยโรงงาน
ปฏิบัติราชการแทน อธิบดีกรมโรงงานอุตสาหกรรม

กองส่งเสริมเทคโนโลยีความปลอดภัยโรงงาน
โทร. ๐ ๒๒๐๒ ๔๒๑๕
โทรสาร ๐ ๒๓๕๔ ๓๓๔๒
<http://www.diw.go.th>

๒๐๗

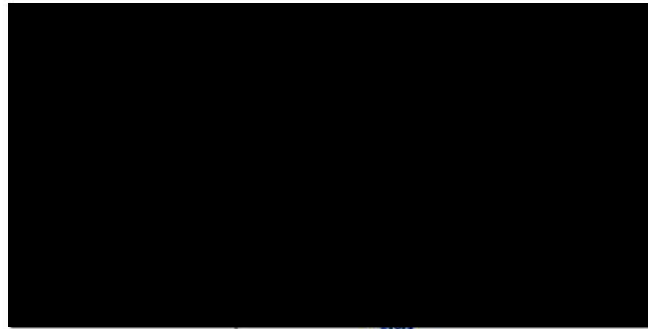

ใบรับรองผลการตรวจหม้อน้ำของบริษัท ไออาร์ พี
เครื่องหมายเลข Boiler 03 เท่านั้น
KCH Kichai



252976

หนังสือรับรองของผู้ประกอบวิชาชีพวิศวกรรมควบคุม
เรื่อง ความเห็นเกี่ยวกับการให้ความเห็นชอบการตรวจสอบภายในหม้อน้ำทุกระยะเวลา
เกินกว่า ๑ ปี แต่ไม่เกิน ๕ ปีต่อการตรวจสอบหนึ่งครั้ง

วันที่ 23 เดือน พฤศจิกายน พ.ศ. 2563

ที่ทำงาน
ที่อยู่เลข
ตำบล/ม
ได้รับอ
ประเภท
ตั้งแต่ว
ได้รับอ
โรงงาน
และไม่

หมายเลข
อัตราศ
เลขที่...
ตำบล/ม
ทะเบียน

เครื่อง
๑ ปี แต่

**รายงานตรวจหม้อไอน้ำ
เครื่องที่ (Boiler Unit04)
บริษัท ไออาร์พีซี จำกัด (มหาชน)
14 ตุลาคม 2563**

**Boiler Inspection Report
(Boiler Unit04)
IRPC Public Company Limited
October 14, 2020**

สำนักเทคโนโลยีความปลอดภัย
กรมโรงงานอุตสาหกรรม

รหัส.....
เลขรับที่.....วันที่.....
(ช่องที่ 1) สำหรับเจ้าหน้าที่กรอก

เอกสารรับรองความปลอดภัยในการใช้หม้อไอน้ำ

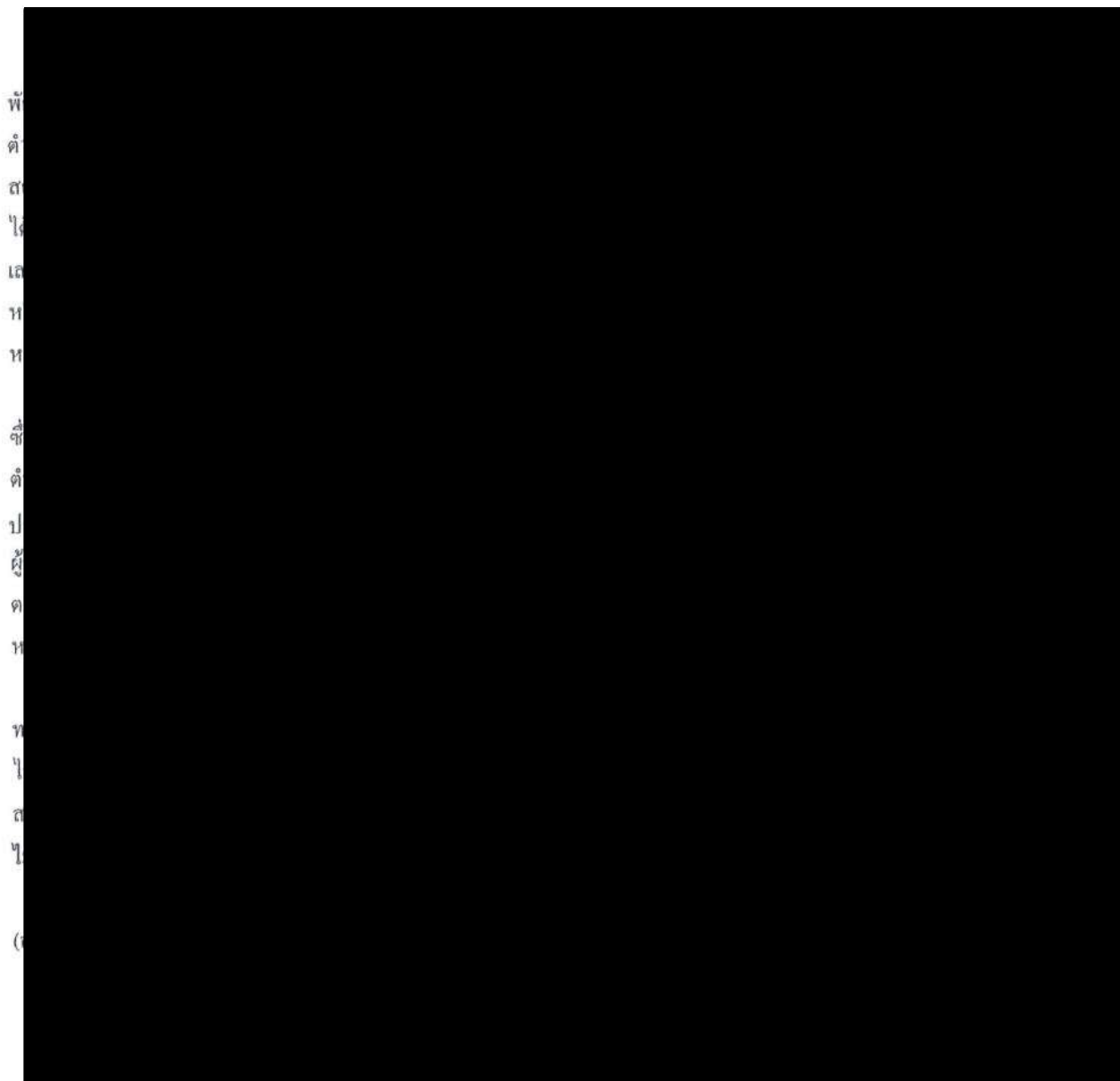

ก่อนการตรวจสอบฯ โปรดอ่านรายละเอียดในหน้า 4 ของเอกสารนี้

หม้อไอน้ำเครื่องนี้เป็นแบบหม้อไอน้ำ ☐ เรือ ☐ รถไฟ ☐ ลูกหมุน ☒ ท่อน้ำขวาง ☐ ท่อไพนอน (Package)
☐ ตัดแปลงเตาจากหม้อไอน้ำแบบ.....อื่น ๆ (ระบุ).....ใช้งานมาแล้ว.....28.....ปี
หมายเลขเครื่อง.....Boiler 04.....สร้างโดย.....SGP(AUSTRIA).....โดยออกแบบความดันสูงสุดไว้ที่.....135 Barg.
อุณหภูมิ.....525°C.....อัตราการผลิตไอน้ำ.....150 t/h.....พื้นที่ผิวรับความร้อน.....615 ตารางเมตร
แรงม้าหม้อไอน้ำ.....10,986 BHP.....การเคลื่อนย้ายหม้อไอน้ำ ☒ ไม่เคย ☐ เคย เมื่อ.....
จาก (ที่ใด).....
ชื่อผู้ควบคุมหม้อไอน้ำ.....นายธนวัฒน์ เกียรติยศศักดิ์.....ขึ้นทะเบียนฯ เลขที่.....314-204-38175.....หมดอายุ พ.ศ.25.63...
ชื่อผู้ควบคุมหม้อไอน้ำ.....นายวินัย นวนศรี.....ขึ้นทะเบียนฯ เลขที่.....314-204-38183.....หมดอายุ พ.ศ.25.63...
ชื่อผู้ควบคุมหม้อไอน้ำ.....นายกิตติคุณ รวบรวมทรัพย์.....ขึ้นทะเบียนฯ เลขที่.....314-204-34143.....หมดอายุ พ.ศ.25.63...

1. ตัวหม้อไอน้ำ

การต่อแผ่นเหล็กหม้อไอน้ำ เป็นแบบ ☒ เชื่อม ☐ หมุดย้ำ เปลือกหม้อไอน้ำหนา.....
 ฉนวนหุ้มหม้อไอน้ำ ☐ ไม่มี ☒ มี เป็นแบบ ☐ โยแก้ว ☐ Asbestos ☒ อิฐทนไฟ ☐ อื่น ๆ
 ขนาดหม้อไอน้ำ Øยาว/สูง.....ท่อไฟใหญ่ ขนาด Ø.....ยาว.....หนา.....จำนวน.....ท่อ
 ท่อไฟเล็กขนาด Ø.....ยาว.....จำนวน.....ท่อ, ท่อไฟเล็กขนาด Ø.....ยาว.....จำนวน.....ท่อ
 ท่อน้ำ (สำหรับหม้อไอน้ำแบบท่อน้ำ) ขนาด Ø.....47 x 4.5.....ยาว.....5.00 mm.....จำนวน.....ท่อ
 แผ่นเตาขนาด 863x6,197x22,322 mm.....หนา.....5 mm.....แผ่นด้านหน้า-หลัง (End Plates) หนา.....
 ถังพักไอน้ำ (Header or Steam Dome) ขนาด Ø.....1,600 mm.....
 ช่องคนลง (Manhole) ☐ ไม่มี ☒ มี จำนวน.....2.....ช่อง, ช่องมือลอด (Handhole) ☒ ไม่มี ☐ มี จำนวน.....ช่อง
 ช่องทำความสะอาดท่อน้ำ (สำหรับหม้อไอน้ำตั้งแบบท่อน้ำขวาง) ☐ ไม่มี ☒ มี จำนวน.....8.....ช่อง
 เหล็กยึดโยงเป็นแบบ ☐ Stay Rod ขนาด Ø.....จำนวน.....ชุด
☐ Stay Tube ขนาด Ø.....จำนวน.....ชุด
☐ Gusset Stay หนา.....ด้านหน้า.....ชุด ด้านหลัง.....ชุด
☐ อื่น ๆจำนวน.....ชุด

2. สภาพอุปกรณ์ของหม้อไอน้ำ

2.1 ลิ้นนิรภัย (Safety Valve) มีจำนวน.....4.....ชุด เป็นแบบ

- ☐ แบบน้ำหนักถ่วง ขนาด Ø.....ระบายไอน้ำที่ความดัน
☐ แบบสปริงมีคานงัด ขนาด Ø.....ระบายไอน้ำที่ความดัน
☐ แบบ สกรีนและชุดยก ขนาด Ø.....65 มิลลิเมตร ระบายไอน้ำที่ความดัน125,135 Barg.....

2.2 ระบบความดัน

ความดันใช้งานปกติ (Working Pressure).....115 Barg.....
 เกจวัดความดัน (Pressure Gauge) จำนวน.....1.....ชุด สเกลสูงสุดอ่านได้.....160 Barg.....
 สวิตช์ควบคุมความดัน (Pressure Control Switch) ☐ ไม่มี ☒ มี จำนวน.....2.....ชุด
 ตั้งไว้ที่ความดัน.....135kg/cm².....Diff.Pressure.....

2.3 ระบบน้ำ

หลอดแก้วและวาล์วบังคับ มีจำนวน.....2.....ชุด พร้อมท่อระบายจากวาล์วหลอดแก้วถึงระดับพื้น
 เครื่องควบคุมระดับน้ำ (Water Level Control) ☐ ไม่มี ☒ มี เป็นแบบ ☐ ลูกลอย (Float Type) ☒ Electrode
☐ อื่น ๆ (ระบุ).....จำนวน.....2.....ชุด
 เครื่องสูบน้ำเข้าหม้อไอน้ำ เป็นแบบ ☐ Reciprocating ☒ Turbine ☐ อื่น ๆCentrifugal 5 stage.....จำนวน.....2.....ชุด
 โดยใช้พลังงานจาก ☒ ไฟฟ้า ☐ ไอน้ำ ☐ อื่น ๆ
 วาล์วกั้นกลับ (Check Valve) ที่ท่อน้ำเข้าหม้อไอน้ำ ขนาด Ø.....168.3 mm.....จำนวน.....1.....ชุด
 น้ำที่เข้าหม้อไอน้ำ ☐ น้ำประปา ☐ น้ำบาดาล ☐ น้ำบ่อ ☐ น้ำคลอง ☒ อื่น ๆ (ระบุ).....น้ำ demin.....
 กรรณวิธีการปรับสภาพน้ำ ☐ ไม่มี ☒ มี เป็นแบบ ☒ Softener (Resin) ☐ เดิมสารเคมี ☐ อื่น ๆ
 คุณสมบัติของน้ำเข้าหม้อไอน้ำ pH=.....9.5.....Hardness =NON.....อื่น ๆ (ถ้ามี).....Silica 4-6 PPB
 วาล์วถ่ายน้ำ (Blow Down Valve) ขนาด Ø.....60.3 mm.....จำนวน.....2.....ชุด

2.4 ระบบการจ่ายไอน้ำ

วาล์วจ่ายไอน้ำ (Main Steam Valve) ขนาด Ø.....219.1 mm.....จำนวน.....2.....ชุด
 วาล์วกั้นกลับที่ท่อจ่ายไอน้ำ (Check Valve) ขนาด Ø.....219.1 mm.....จำนวน.....1.....ชุด
 ท่อจ่ายไอน้ำ (Steam Pipe) ขนาด Ø.....219.1 mm.....ฉนวนหุ้มท่อจ่ายไอน้ำ ☐ ไม่มี ☒ มี เป็นแบบ Glass Wool.....

FC

2.5 ระบบสัญญาณเตือนภัย ☐ ไม่มี ☒ มี เป็นแบบ ☐ กระดิ่งไฟฟ้า ☒ โซเรน ☒ อื่น ๆ (ระบุ) Alarm ที่ตู้ Control

2.6 ระบบการเผาไหม้

เชื้อเพลิงที่ใช้ ☐ ฟืน ☐ แกลบ ☐ ชีล้อย ☐ น้ำมันดีเซล ☐ น้ำมันเตาเกรด..... ☒ อื่น ๆ (ระบุ) ก๊าซธรรมชาติ.....

ปริมาณการใช้ 13.237 Nm³/hr (ต่อหน่วยเวลา) ☒ มีระบบควบคุมการจ่ายเชื้อเพลิง เป็นแบบ อัตโนมัติ.....

ขนาดความสามารถ.....10-100%.....การจัดทิศทางเปลวไฟ ☒ 1 Pass ☐ 2 Pass ☐ 3 Pass ☐ 4 Pass

ปล่องไฟขนาด.....1.8 m.....สูง.....60 m.....ลมช่วยในการเผาไหม้ ☐ ธรรมชาติ ☒ พัดลมขนาดFD Fan-135 KNm³/h

สายล่อฟ้า ☒ ไม่จำเป็นต้องมี ☐ จำเป็นต้องมี (☐ มีเหมาะสม ☐ ยังไม่มี)

2.7 ปลั๊กหลอมละลาย (Fusible Plug) ☒ ไม่มี ☐ มี จำนวน.....ชุด

2.8 ระบบปรับปรุงประสิทธิภาพ

เครื่องอุ่นน้ำมัน (Oil Heater) ☒ ไม่มี ☐ มี เป็นแบบ.....อุณหภูมิ.....

เครื่องอุ่นอากาศ (Air Heater) ☐ ไม่มี ☒ มี เป็นแบบ.....Rotary.....อุณหภูมิ.....175°C

เครื่องอุ่นน้ำ (Economizer) ☐ ไม่มี ☒ มี เป็นแบบ.....Shell & Tube.....อุณหภูมิ.....195°C

การนำคอนเดนเสดกลับมาใช้ ☐ ไม่มี ☒ มี ปริมาณ.....40%

2.9 ภาชนะรับแรงดันไอน้ำ (Pressure Vessel) ☐ ไม่มี ☒ มี (ระบุ)

เครื่องจักรไอน้ำ ขนาด Ø ใหญ่ (High Pressure).....ขนาด Ø เล็ก (Low Pressure).....

จำนวน.....1.....ชุด

เครื่อง.....Deaerator.....จำนวน.....1.....ชุด ใช้ความดัน.....8 Barg..... ☐ มีลิ้นนรภัยตั้งความดันที่.....5.3 Barg. (at19).....

เครื่อง.....จำนวน.....ชุด ใช้ความดัน..... ☐ มีลิ้นนรภัยตั้งความดันที่.....

เครื่อง.....จำนวน.....ชุด ใช้ความดัน..... ☐ มีลิ้นนรภัยตั้งความดันที่.....

เครื่อง.....จำนวน.....ชุด ใช้ความดัน..... ☐ มีลิ้นนรภัยตั้งความดันที่.....

รายงานผลการตรวจหม้อน้ำก่อนรับรอง

ท่อไฟใหญ่	<input type="checkbox"/> เรียบร้อย	<input type="checkbox"/> บกพร่อง	ท่อไฟเล็ก	<input type="checkbox"/> เรียบร้อย	<input type="checkbox"/> บกพร่อง
ผนังด้านหน้า-หลัง	<input type="checkbox"/> เรียบร้อย	<input type="checkbox"/> บกพร่อง	ผนังเตา	<input checked="" type="checkbox"/> เรียบร้อย	<input type="checkbox"/> บกพร่อง
เหล็กยึดโยง	<input checked="" type="checkbox"/> เรียบร้อย	<input type="checkbox"/> บกพร่อง	ช่องมือถอด	<input type="checkbox"/> เรียบร้อย	<input type="checkbox"/> บกพร่อง
ช่องคนลง	<input checked="" type="checkbox"/> เรียบร้อย	<input type="checkbox"/> บกพร่อง	ท่อน้ำ	<input checked="" type="checkbox"/> เรียบร้อย	<input type="checkbox"/> บกพร่อง
เกจวัดความดัน	<input checked="" type="checkbox"/> เรียบร้อย	<input type="checkbox"/> บกพร่อง	ลิ้นนรภัย	<input checked="" type="checkbox"/> เรียบร้อย	<input type="checkbox"/> บกพร่อง
เครื่องสูบน้ำเข้าหม้อไอน้ำ	<input checked="" type="checkbox"/> เรียบร้อย	<input type="checkbox"/> บกพร่อง	สวิตช์ควบคุมความดัน	<input checked="" type="checkbox"/> เรียบร้อย	<input type="checkbox"/> บกพร่อง
ระบบสัญญาณเตือนภัย	<input checked="" type="checkbox"/> เรียบร้อย	<input type="checkbox"/> บกพร่อง	เครื่องควบคุมระดับน้ำ	<input checked="" type="checkbox"/> เรียบร้อย	<input type="checkbox"/> บกพร่อง
สภาพตะกรันภายในหม้อไอน้ำ	<input checked="" type="checkbox"/> ไม่มี	<input type="checkbox"/> มี	<input type="checkbox"/> มาก	<input type="checkbox"/> ปานกลาง	<input type="checkbox"/> น้อย

รายละเอียดของส่วนที่บกพร่องและอื่น ๆ

ไม่พบสิ่งผิดปกติอื่นใด

ข้าพเจ้าได้ให้ผู้รับใบอนุญาตประกอบกิจการโรงงานดำเนินการซ่อมแซมแก้ไขจนเป็นที่เรียบร้อยสมบูรณ์แล้ว

ก่อนลงลายมือชื่อรับรอง

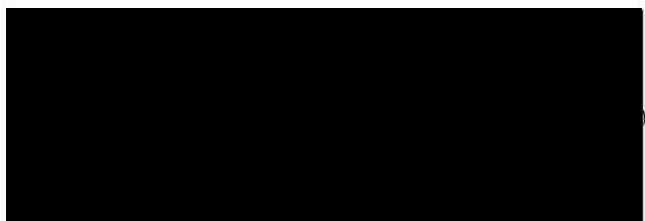

(ทดสอบ)

ข้อกำหนดในการตรวจสอบฯ และกรอกรายงานในเอกสารรับรองความปลอดภัยในการใช้หม้อไอน้ำ

- ชื่อโรงงาน :- ใช้ตามที่ระบุไว้ในใบอนุญาตประกอบกิจการ โรงงาน ถ้าไม่มีให้ใช้ชื่อผู้รับใบอนุญาตฯ
- ประกอบกิจการ โรงงาน :- ใช้ตามที่ระบุในบรรทัดที่ 7 ของหน้าที่ 1 ในใบอนุญาตประกอบกิจการ โรงงาน, รง. 4 (นับจากวันที่ลงมา)
- ทะเบียนโรงงานเลขที่ :- ใช้ตามที่ระบุในกรอบสี่เหลี่ยมมุมบนด้านขวาของใบอนุญาตประกอบกิจการ โรงงาน, รง. 4
- หม้อไอน้ำหมายเลข :- หม้อไอน้ำที่ติดตั้งก่อนถือว่าเป็นหมายเลข 1
- ออกแบบความดันสูงสุด :- ความดันสูงสุดที่ผู้สร้างกำหนดให้ใช้ (Max. Allowable Working Pressure)
- สวิตช์ควบคุมความดัน :- (ถ้ามี) จะต้องตั้งไว้ไม่เกินความดันใช้งานสูงสุด (Max. Working Pressure)
- ฉนวน :-
- ต้องติดตั้งที่เปลือกหรือถังพักไอ และต้องไม่มีวัสดุต่อคั่นกลาง
 - ต้องเป็นแบบน้ำหนักรัดหรือแบบสปริงที่มีคานงัด ไม่มีคานงัดห้ามใช้ หรือแบบอื่นที่สามารถตรวจสอบการเปิดได้ง่าย มีขนาดที่สามารถระบายไอน้ำได้ทันเมื่อความดันเกินกำหนดและปรับตั้งให้ระบายที่ความดันไม่เกิน 10% ของความดันใช้งานสูงสุด (Max. Working Pressure) แต่ต้องไม่เกิน 3% ของการออกแบบความดันสูงสุด (Max. Allowable Working Pressure)
 - ต้องมีไม่น้อยกว่า 2 ชุด สำหรับหม้อไอน้ำที่มีพื้นที่ผิวรับความร้อนตั้งแต่ 50 ตารางเมตรขึ้นไป
- ตะกัน :- ถ้ามีมากกว่า 1/16 นิ้ว จะต้องล้างออก
- การตรวจสอบ :- ให้ใช้หลักวิชาการทางด้านวิศวกรรม หรือมาตรฐานสากลอื่นเป็นที่ยอมรับที่กรมโรงงานอุตสาหกรรม เห็นชอบ
- การอัดน้ำทดสอบ :- ต้องใช้ความดัน 1.5 เท่าของความดันสูงสุดที่ออกแบบ (Max. Allowable Working Pressure) ถ้าความดันใช้งานสูงสุดต่ำกว่า 60 ปอนด์ต่อตารางนิ้ว ต้องใช้ความดันไม่น้อยกว่า 2 เท่า ของความดันที่ใช้งานสูงสุด ถ้าความดันใช้งานสูงสุดอยู่ในระหว่าง 60-80 ปอนด์ต่อตารางนิ้ว ต้องใช้ความดันไม่น้อยกว่า 120 ปอนด์ต่อตารางนิ้ว

หมายเหตุ

1. ในการตรวจสอบหากพบว่า ส่วนประกอบและหรืออุปกรณ์ของหม้อไอน้ำส่วนหนึ่งส่วนใดมีข้อบกพร่องชำรุด หรือไม่ทำงาน วิศวกรผู้ตรวจสอบ ต้องแจ้งให้ผู้รับใบอนุญาตประกอบกิจการ โรงงาน ดำเนินการซ่อมปรับปรุงแก้ไข หรือเปลี่ยนใหม่ให้อยู่ในสภาพเรียบร้อย ให้แล้วเสร็จสมบูรณ์ก่อนลงลายมือชื่อรับรอง
2. ต้องกรอกข้อความให้ครบทุกข้อ ข้อความใดที่ไม่ได้กรอก ต้องแสดงเหตุผล มิฉะนั้น เจ้าหน้าที่จะถือว่าไม่ได้ตรวจสอบหรือดูสภาพ ส่วนประกอบหรืออุปกรณ์ของหม้อไอน้ำนั้น และอาจพิจารณาไม่รับเอกสารฯ ฉบับนี้
3. ข้อความนอกเหนือจากที่ระบุในข้อกำหนด ให้ใช้หลักวิชาการทางวิศวกรรม

คำรับรองของผู้ประกอบกิจการโรงงาน

1. ข้าพเจ้าขอรับรองว่าในการตรวจสอบความปลอดภัยในการใช้หม้อไอน้ำครั้งนี้ วิศวกรผู้ตรวจสอบได้ดำเนินการตรวจสอบหม้อไอน้ำ ตามที่กรมโรงงานอุตสาหกรรมกำหนดจริง หากกรมโรงงานอุตสาหกรรมตรวจพบในภายหลังว่า มิได้มีการตรวจสอบหม้อไอน้ำตามที่กรมโรงงานอุตสาหกรรมกำหนด ข้าพเจ้ายินดีให้กรมโรงงานอุตสาหกรรม เพิกถอนใบอนุญาตประกอบกิจการ โรงงานโดยไม่มีเงื่อนไข
2. เมื่อครบกำหนดที่จะต้องตรวจสอบหม้อไอน้ำครั้งต่อไป ข้าพเจ้าจะต้องแจ้งเป็นหนังสือให้กรมโรงงานอุตสาหกรรม ในกรณี โรงงานตั้งอยู่ในเขตกรุงเทพมหานคร หรือ สำนักงานอุตสาหกรรมจังหวัด ในกรณี โรงงานตั้งอยู่นอกเขตกรุงเทพมหานคร ทราบล่วงหน้าไม่น้อยกว่า 7 วัน เพื่อที่กรมโรงงานอุตสาหกรรม หรือสำนักงานอุตสาหกรรมจังหวัด จะได้ส่งเจ้าหน้าที่ไปสังเกตการณ์ ในการตรวจสอบหม้อไอน้ำ

ข้าพเจ้าได้อ่านและเข้าใจในข้อความดังกล่าวข้างต้นแล้ว จึงลงลายมือชื่อไว้เป็นสำคัญ

ใบอนุญาตประกอบกิจการ โรงงาน



ภาพภายนอกโดยรวมของ Boiler Unit04



ภาพโดยรวมก่อนทำการทดสอบ Boiler Unit04

ชื่อโรงงาน	หมายเลขหม้อไอน้ำ	วันที่ตรวจสอบ	วิศวกรผู้ตรวจสอบ
บริษัท ไออาร์พีซี จำกัด (มหาชน)	(Boiler Unit04)	14 ตุลาคม 2563	ห.ณ ห.ณ



ผู้ควบคุมหม้อไอน้ำ (ซ้าย) และ ภาพภายนอกของหม้อไอน้ำขณะวิศวกร (ขวา) ขณะทำการตรวจสอบหม้อไอน้ำ



ภาพโดยรวมภายนอกบริเวณ Gas Burner

ชื่อ โรงงาน	หมายเลขหม้อไอน้ำ	วันที่ตรวจสอบ	วิศวกรผู้ตรวจสอบ
บริษัท ไออาร์พีซี จำกัด (มหาชน)	(Boiler Unit04)	14 ตุลาคม 2563	โศภณ หิวนิจ



ภาพแสดงแรงดันขณะทำการทดสอบแรงดัน



ภาพแสดงแรงดันขณะทำการทดสอบแรงดัน

ชื่อโรงงาน	หมายเลขหม้อไอน้ำ	วันที่ตรวจสอบ	วิศวกรผู้ตรวจสอบ
บริษัท ไออาร์พีซี จำกัด (มหาชน)	(Boiler Unit04)	14 ตุลาคม 2563	กมล หิวนิจ

หนังสือรับรองของผู้ประกอบวิชาชีพวิศวกรรมควบคุม
เรื่อง ความเห็นเกี่ยวกับการให้ความเห็นชอบการตรวจสอบภายในหม้อน้ำทุกระยะเวลา
เกินกว่า ๑ ปี แต่ไม่เกิน ๕ ปีต่อการตรวจสอบหนึ่งครั้ง

วันที่ 14 เดือน ตุลาคม พ.ศ. 2563

ข้าพเจ้า
ที่ทำงาน.....
ที่อยู่เลขที่.....
ตำบล/แขวง.....
ได้รับอนุญาตให้
ประเภท / ระดับ.....
ตั้งแต่วันที่.....
ได้รับอนุญาตให้
โรงงานอุตสาหกรรม.....
และ ไม่อยู่ระหว่าง.....
ข้าพเจ้า
หมายเลขเครื่อง
อัตราผลิตไอน้ำ.....
เลขที่.....29
ตำบล/แขวง.....
ทะเบียนโรงงาน.....
ข้าพเจ้า
เครื่องนี้ยังถูก
๑ ปี แต่ไม่เกิน ๕
ข้าพเจ้า

ที่ อก ๐๓๑๒ / ๑๗๙๘๐



กรมโรงงานอุตสาหกรรม
ถนนพระรามที่ ๖ เขตราชเทวี
กรุงเทพมหานคร ๑๐๕๐๐

๑๘ ธันวาคม ๒๕๖๒

เรื่อง อนุญาตให้ต่ออายุทะเบียนเป็นวิศวกรตรวจสอบหม้อน้ำหรือหม้อต้มที่ใช้ของเหลวเป็นสื่อนำความร้อน

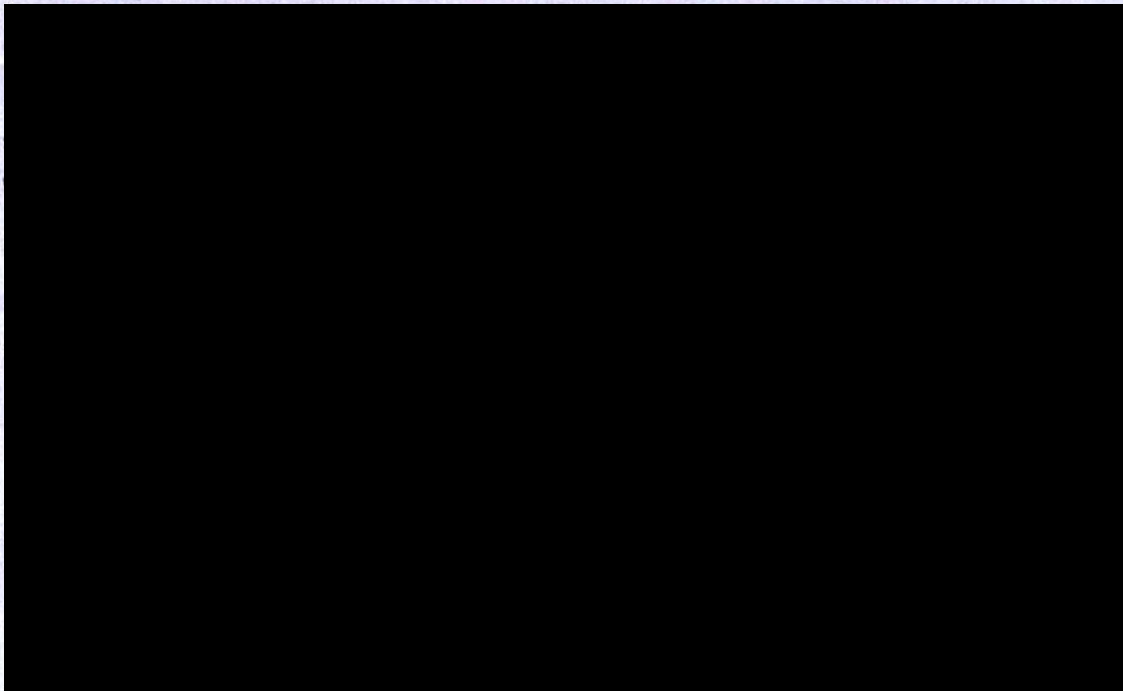

(นายปณตสรรค์ สุขยานนท์)
ผู้อำนวยการกองส่งเสริมเทคโนโลยีความปลอดภัยโรงงาน
ปฏิบัติราชการแทน อธิบดีกรมโรงงานอุตสาหกรรม

กองส่งเสริมเทคโนโลยีความปลอดภัยโรงงาน
โทร. ๐ ๒๒๐๒ ๔๒๑๕
โทรสาร ๐ ๒๓๕๔ ๓๓๙๒
<http://www.diw.go.th>

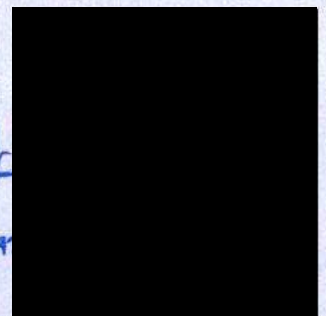

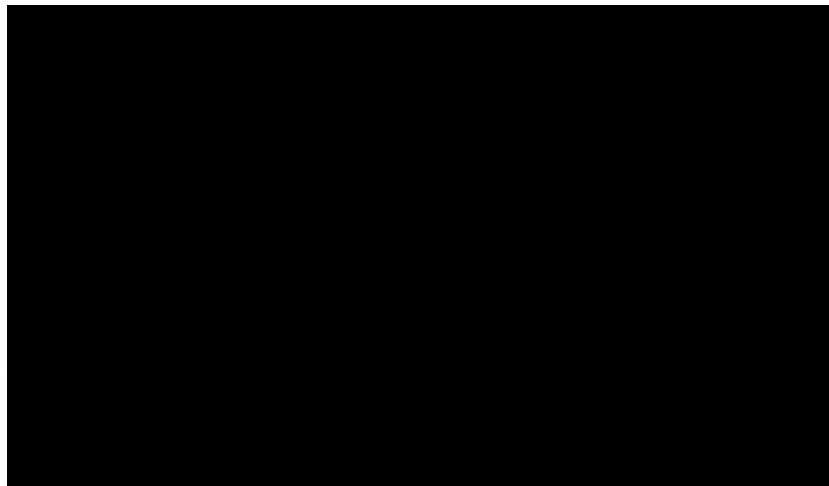

ใบรับรองผลการตรวจหม้อน้ำของบริษัท
เครื่องหมายเลข Boiler 04



252976

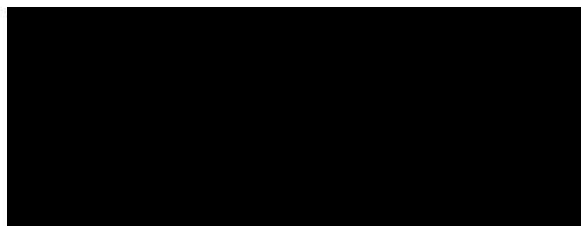

ที่ อก ๐๓๑๒/๗ ๖ ๗๗



กรมโรงงานอุตสาหกรรม
ถนนพระรามที่ ๖ แขวงทุ่งพญาไท
เขตราชเทวี กรุงเทพฯ ๑๐๕๐๐

๑ ๓ สิงหาคม ๒๕๖๔

เรื่อง เห็นชอบในการตรวจสอบภายในหม้อน้ำทุกระยะเวลาเกินกว่า ๑ ปี แต่ไม่เกิน ๕ ปี ต่อการตรวจสอบหนึ่งครั้ง
เรียน กรรมการผู้จัดการบริษัท ไออาร์พีซี จำกัด (มหาชน)

อ้างถึง คำขอความเห็นชอบในการตรวจสอบภายในหม้อน้ำทุกระยะเวลาเกินกว่า ๑ ปี แต่ไม่เกิน ๕ ปี
ต่อการตรวจสอบหนึ่งครั้ง ลงวันที่ ๗ พฤษภาคม ๒๕๖๔

ตามคำขอ ที่อ้างถึง บริษัท ไออาร์พีซี จำกัด (มหาชน) ตั้งอยู่เลขที่ ๒๔๙ หมู่ที่ ๕ ถนนสุขุมวิท
ตำบลเชิงเนิน อำเภอเมืองระยอง จังหวัดระยอง ประกอบกิจการผลิตพลังงานไฟฟ้าและไอน้ำ ทะเบียนโรงงาน
เลขที่ ข๓-๘๘-๑/๓๖ วย ได้ยื่นคำขอความเห็นชอบในการตรวจสอบภายในหม้อน้ำทุกระยะเวลาเกินกว่า ๑ ปี
แต่ไม่เกิน ๕ ปี ต่อการตรวจสอบหนึ่งครั้ง ต่อกรมโรงงานอุตสาหกรรม นั้น

กรมโรงงานอุตสาหกรรม ได้พิจารณาแล้ว เห็นชอบให้ท่านตรวจสอบภายในหม้อน้ำทุกระยะเวลา
เกินกว่า ๑ ปี แต่ไม่เกิน ๓ ปี ต่อการตรวจสอบหนึ่งครั้ง ดังนี้

ลำดับ	หม้อน้ำ หมายเลข	หม้อน้ำหมายเลข เครื่อง	อัตราการผลิตไอน้ำ (ตันต่อชั่วโมง)	ตรวจสอบภายในหม้อน้ำ ครั้งต่อไป ไม่เกินวันที่	หมายเหตุ
๑	02 (Unit 2)	Boiler 02	๒๕๔	๓๑ กรกฎาคม ๒๕๖๖	๓ ปี
๒	04 (Unit 4)	Boiler 04	๑๕๐	๑๔ ตุลาคม ๒๕๖๖	๓ ปี

ทั้งนี้ ท่านจะต้องปฏิบัติตามประกาศกรมโรงงานอุตสาหกรรม ว่าด้วยหลักเกณฑ์และ
วิธีการให้ความเห็นชอบในการตรวจสอบภายในหม้อน้ำทุกระยะเวลาเกินกว่า ๑ ปี แต่ไม่เกิน ๕ ปี ต่อการตรวจสอบ
หนึ่งครั้ง พ.ศ. ๒๕๕๙ อย่างเคร่งครัด และเมื่อครบกำหนดการให้ความเห็นชอบในการตรวจสอบภายในหม้อน้ำ
ดังกล่าวแล้ว ท่านจะต้องยื่นคำขอความเห็นชอบในการตรวจสอบภายในหม้อน้ำทุกระยะเวลาเกินกว่า ๑ ปี
แต่ไม่เกิน ๕ ปี ต่อการตรวจสอบหนึ่งครั้ง อีกครั้ง ต่อกรมโรงงานอุตสาหกรรม

จึงเรียนมาเพื่อโปรดทราบ

ขอแสดงความนับถือ

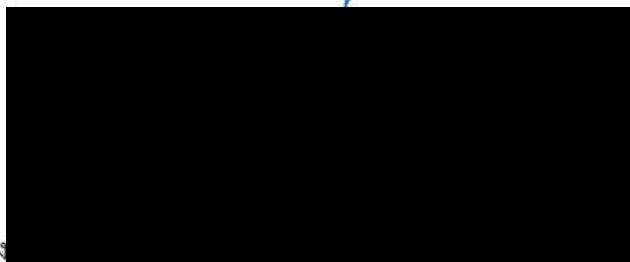

กองส่งเสริมเทคโนโลยีความปลอดภัยโรง

โทร. ๐ ๒๒๐๒ ๔๒๒๒

โทรสาร ๐ ๒๓๕๔ ๓๓๔๒

ที่ อก ๐๓๑๒/ ๑๒๕๒๔



กรมโรงงานอุตสาหกรรม
ถนนพระรามที่ ๖ เขตราชเทวี
กรุงเทพมหานคร ๑๐๔๐๐

๐๕ พดศจิกายน ๒๕๖๓

เรื่อง เห็นชอบในการตรวจสอบภายในหม้อน้ำทุกระยะเวลาเกินกว่า ๑ ปี แต่ไม่เกิน ๕ ปีต่อการตรวจสอบหนึ่งครั้ง
เรียน กรรมการผู้จัดการบริษัท ไออาร์พีซี จำกัด (มหาชน)

อ้างถึง คำขอความเห็นชอบในการตรวจสอบภายในหม้อน้ำทุกระยะเวลาเกินกว่า ๑ ปี แต่ไม่เกิน ๕ ปี
ต่อการตรวจสอบหนึ่งครั้ง ลงวันที่ ๓๑ สิงหาคม ๒๕๖๓

ตามคำขอฯ ที่อ้างถึง บริษัท ไออาร์พีซี จำกัด (มหาชน) ตั้งอยู่เลขที่ ๒๔๙ หมู่ที่ ๕ ถนนสุขุมวิท
ตำบลเชิงเนิน อำเภอเมืองระยอง จังหวัดระยอง ประกอบกิจการผลิตพลังงานไฟฟ้าและไอน้ำ ทะเบียนโรงงาน
เลขที่ ข๓-๘๘-๑/๓๖ รย ได้ยื่นคำขอความเห็นชอบในการตรวจสอบภายในหม้อน้ำทุกระยะเวลาเกินกว่า ๑ ปี
แต่ไม่เกิน ๕ ปี ต่อการตรวจสอบหนึ่งครั้ง ต่อกรมโรงงานอุตสาหกรรม นั้น

กรมโรงงานอุตสาหกรรม ได้พิจารณาแล้ว เห็นชอบให้ท่านตรวจสอบภายในหม้อน้ำ ทุกระยะเวลา
เกินกว่า ๑ ปี แต่ไม่เกิน ๓ ปี ต่อการตรวจสอบหนึ่งครั้ง ดังนี้

ลำดับ	หม้อน้ำ หมายเลข	หม้อน้ำหมายเลข เครื่อง	อัตราการผลิตไอน้ำ (ตันต่อชั่วโมง)	ตรวจสอบภายในหม้อน้ำ ครั้งต่อไป ไม่เกินวันที่	หมายเหตุ
๑	2(Unit 03)	Boiler 03	๑๓๐	๑๓ ธันวาคม ๒๕๖๕	๓ ปี

ทั้งนี้ ท่านจะต้องปฏิบัติตามประกาศกรมโรงงานอุตสาหกรรม ว่าด้วยหลักเกณฑ์และวิธีการ
ให้ความเห็นชอบในการตรวจสอบภายในหม้อน้ำทุกระยะเวลาเกินกว่า ๑ ปี แต่ไม่เกิน ๕ ปี ต่อการตรวจสอบหนึ่งครั้ง
พ.ศ. ๒๕๕๙ อย่างเคร่งครัด และเมื่อครบกำหนดการให้ความเห็นชอบในการตรวจสอบภายในหม้อน้ำดังกล่าวแล้ว
ท่านจะต้องยื่นคำขอความเห็นชอบในการตรวจสอบภายในหม้อน้ำทุกระยะเวลาเกินกว่า ๑ ปี แต่ไม่เกิน ๕ ปี
ต่อการตรวจสอบหนึ่งครั้ง อีกครั้ง ต่อกรมโรงงานอุตสาหกรรม

จึงเรียนมาเพื่อโปรดทราบ

ขอแสดงความนับถือ

กองส่งเสริมเทคโนโลยีความปลอดภัยโรงงาน
โทร. ๐ ๒๒๐๒ ๔๒๒๒
โทรสาร ๐ ๒๓๕๔ ๓๓๙๒

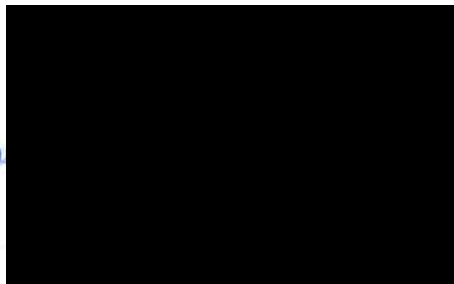

เอกสารแนบที่ 38

เอกสารวิธีการปฏิบัติงานเรื่องความเสี่ยงจากอันตรายร้ายแรง
(กรณีเกิดเหตุฉุกเฉินไฟไหม้ และกรณีเกิดเหตุฉุกเฉินกรณีสารเคมีรั่วไหล)



แผนการจัดการเหตุฉุกเฉินและภาวะวิกฤต กรณีเกิดเหตุเพลิงไหม้

(Emergency and Crisis Management Plan for Fire Case)

จัดทำโดย

หน่วยงานควบคุมภาวะฉุกเฉิน (IMFE)



แผนการจัดการเหตุฉุกเฉินและภาวะวิกฤต กรณีเกิดเหตุเพลิงไหม้

(Emergency and Crisis Management Plan for Fire Case)

รายละเอียดเอกสาร

ชนิดเอกสาร	: คู่มือปฏิบัติงาน (Procedure Manual)
ชื่อเอกสาร	: แผนการจัดการเหตุฉุกเฉินและภาวะวิกฤต กรณีเกิดเหตุเพลิงไหม้ (Emergency and Crisis Management Plan for Fire Case)
หมายเลขเอกสาร	: SF9900-1602 Rev 6
หน่วยงานรับผิดชอบ	: หน่วยงานควบคุมภาวะฉุกเฉิน (IMFE)
ผู้รับผิดชอบกระบวนการ	: ฉัตรชัย เจียมสุขุม
ผู้ตรวจทาน	: พัทธนันท์ เทียนทองดี ผู้จัดการส่วน, ส่วนรักษาความปลอดภัยและดับเพลิง (IMF)
ผู้อนุมัติกระบวนการ	: สมพงษ์ วุฒิสถาพรณ์ ผู้จัดการฝ่าย, IM:ฝ่ายบริหารเขตประกอบการอุตสาหกรรมโออาร์พีซี
ครั้งที่แก้ไข	: 6
เริ่มมีผลใช้จริง	: 4 เมษายน 2560
เริ่มตรวจประเมินได้	: 4 เมษายน 2560

หน่วยงานควบคุมภาวะฉุกเฉิน (IMFE)



สารบัญ

บทที่ 1 บทนำ	5
1.1 วัตถุประสงค์ (Objective)	5
1.2 กรอบแนวคิดการจัดการเหตุฉุกเฉินและภาวะวิกฤต กรณีเกิดเหตุเพลิงไหม้	5
1.3 บทนิยาม (Definition)	6
1.4 ขอบเขต (Scope)	9
1.5 การควบคุมเอกสาร (Document Control)	9
1.6 หน้าที่และความรับผิดชอบ (Authorities and Responsibilities)	10
1.7 ตารางเปรียบเทียบระดับความรุนแรงกรณีเกิดเหตุฉุกเฉิน	10
1.8 โครงสร้างองค์กรแผนฉุกเฉินและเขตประกอบการฯ โออาร์พีซี	11
1.9 ผังการประสานงานกรณีเกิดเหตุฉุกเฉินระหว่างเขตประกอบการฯ โออาร์พีซี และจังหวัดระยอง	12
1.10 บทบาทหน้าที่รับผิดชอบ	13
1.11 ขั้นตอนการปฏิบัติงาน (Procedure)	32
2 บทที่ 2 มาตรการเตรียมความพร้อมเพื่อรองรับก่อนเกิดเหตุภาวะฉุกเฉิน	33
2.1 การเตรียมความพร้อมและการจัดทำแผนจัดการเหตุฉุกเฉินและภาวะวิกฤต	33
2.1.1 จัดเตรียมแผนจัดการเหตุฉุกเฉินและภาวะวิกฤต	33
2.1.2 จัดเตรียม ตรวจสอบ และ บำรุงรักษาอุปกรณ์ป้องกันและระงับอัคคีภัยประจำแต่ละพื้นที่	33
2.1.3 จัดการฝึกซ้อมแผนฉุกเฉิน จัดเตรียมกำลังคน และฝึกซ้อมปฏิบัติตามแผนควบคุมภาวะฉุกเฉิน	33
2.1.4 โครงสร้างและผู้มีหน้าที่รับผิดชอบ	34
2.1.5 มาตรฐานอุปกรณ์สื่อสารในศูนย์อำนวยความสะดวกภาวะฉุกเฉิน (ถาวร)	34
2.1.6 สถานีดับเพลิง และ รถดับเพลิงกู้ภัยของเขตประกอบการฯ โออาร์พีซี	35
2.1.7 รายชื่อและเบอร์โทรศัพท์ หน่วยงานราชการและเอกชน เกี่ยวข้อง	36
2.1.8 งบประมาณสำหรับการรองรับกรณีเกิดเหตุฉุกเฉินและภาวะวิกฤต	36
3 บทที่ 3 มาตรการตอบโต้ในระหว่างเกิดเหตุภาวะฉุกเฉิน	37
3.1 การกำหนดระดับของเหตุฉุกเฉิน	37
3.2 การจัดองค์กรในการตอบโต้ภาวะฉุกเฉิน	38
3.2.1 ทีมปฏิบัติการตอบโต้ภาวะฉุกเฉิน	38
3.2.2 ทีมสนับสนุน : ระยอง (SUPPORTING TEAM : RY)	39
3.2.3 ทีมสนับสนุน : กรุงเทพมหานคร (SUPPORTING TEAM : BKK)	40
3.3 รายละเอียดการปฏิบัติงานเมื่อเกิดเหตุฉุกเฉิน	41
3.3.1 กรณีเหตุเพลิงไหม้ หรือ ระดับระดับ 1 (EP1)	41
3.3.2 กรณีเหตุเพลิงไหม้ หรือ ระดับระดับ 2 (EP2)	42
3.3.3 กรณีเหตุเพลิงไหม้ หรือ ระดับระดับ 3 (EP3) (ทุบเร่งระดับท้องถิ่นอำเภอ)	44
3.3.4 กรณีเหตุเพลิงไหม้ หรือ ระดับระดับ 3 (EP3) (ทุบเร่งระดับจังหวัด)	46

หน่วยงานควบคุมภาวะฉุกเฉิน (IMFE)



3.3.5 กรณีเหตุเพลิงไหม้ หรือ ระดับระดับ 4 (EP4)	49
3.4 การติดต่อสื่อสารแจ้งเหตุ	50
3.4.1 การสื่อสารผ่านระบบ SMS ให้กับหน่วยงานภายนอก	62
3.4.2 ช่องทางการสื่อสาร	53
3.5 แผนการอพยพกรณีเกิดเหตุฉุกเฉิน	54
3.6 การแถลงข่าว	55
4 บทที่ 4 มาตรการฟื้นฟู และ บรรเทาทุกข์ ภายหลัง เกิดเหตุภาวะฉุกเฉิน	57
4.1 การประสานงานผู้ให้บริการ และ การประเมินความสูญเสีย	57
4.2 การฟื้นฟูสภาพ ร่างกาย / จิตใจพนักงาน ที่ได้รับผลกระทบ	57
4.3 การฟื้นฟูสภาพจิตใจประชาชน ที่ได้รับผลกระทบ	58
4.4 การฟื้นฟูสภาพสิ่งแวดล้อม ที่ได้รับผลกระทบ	59
4.5 การฟื้นฟูสภาพโรงงานและเครื่องจักร ที่ได้รับผลกระทบ	59
4.6 การฟื้นฟูสภาพสาธารณูปโภค	60
5 บทที่ 5 ภาคนอกรา	61
5.1 เอกสารอ้างอิง (Document / Reference)	61
5.2 การบันทึก (Record)	61
5.3 แผนผังการปฏิบัติ (Flow Chart)	63
5.3.1 แผนผังแสดงภาพรวมการช่วยเหลือกรณีเกิดภัยพิบัติจากภายนอก	63
5.3.2 แผนผังกรณีเกิดเหตุฉุกเฉิน	64
5.3.3 แผนผังกรณีแจ้งเหตุฉุกเฉิน	65
5.3.4 แผนผังการปฏิบัติงานที่ศูนย์สถานการณ์เมื่อได้รับแจ้งเหตุฉุกเฉินโรงงาน	66
5.4 บันทึกการแก้ไข (Amendment)	67
5.5 ประสิทธิภาพของกระบวนการ (Process Performance)	69
5.6 ความเสี่ยงที่จะไม่บรรลุ PI (Risk Management)	69

หน่วยงานควบคุมภาวะฉุกเฉิน (IMFE)

บทที่ 1 บทนำ

1.1 วัตถุประสงค์ (Objective)

เพื่อเพิ่มประสิทธิภาพการตอบสนองต่อแผนจัดการเหตุฉุกเฉินและภาวะวิกฤต รวมทั้งรักษาเสถียรภาพการดำเนินงานธุรกิจของบริษัท ไออาร์พีซี ให้เป็นไปอย่างต่อเนื่องในภาวะดังกล่าว แผนจัดการเหตุฉุกเฉินและภาวะวิกฤต กรณีเกิดเหตุเพลิงไหม้ (Emergency and Crisis Management Plan (Fire Case Action Plan)) ฉบับนี้ จึงได้ถูกประกาศใช้ โดยมีเนื้อหาที่เหมาะสมกับสถานการณ์ รวมถึงการกำหนดระดับเหตุฉุกเฉินให้สอดคล้องกับโครงสร้างการบริหารงานของบริษัท ไออาร์พีซี จำกัด (มหาชน) และ โครงสร้างการประสานงานกรณีฉุกเฉินกับ บริษัท ปตท. จำกัด (มหาชน)

ทั้งนี้ เพื่อใช้เป็นมาตรฐานของระบบสั่งการ, ประสานงาน, จัดการภาวะความรับผิดชอบของแต่ละบุคคล และ ทรัพยากรที่มีอยู่ให้เกิดประสิทธิภาพและประสิทธิภาพสูงสุด รวมถึงการควบคุมผลกระทบและลดความสูญเสียจากเหตุการณ์ ที่อาจส่งผลกระทบต่อชีวิต สิ่งแวดล้อม ทรัพย์สิน การดำเนินธุรกิจ ตลอดจนภาพพจน์ชื่อเสียงที่ดีของบริษัท ไออาร์พีซี จำกัด (มหาชน) ให้กลับสู่ภาวะปกติได้อย่างรวดเร็ว

1.2 กรอบแนวคิดการจัดการเหตุฉุกเฉินและภาวะวิกฤต กรณีเกิดเหตุเพลิงไหม้

ภาวะวิกฤตเกิดได้หลายลักษณะ ได้แก่ ภาวะวิกฤตจากเหตุฉุกเฉิน เช่น ไฟไหม้ หรือ ระเบิด สารเคมีรั่วไหล รังสีรั่วไหล และ อื่นๆ ซึ่งในภาวะวิกฤตแต่ละลักษณะต้องอาศัยการจัดการหลายด้าน เพื่อให้เกิดประสิทธิภาพในการควบคุมผลกระทบ ลดความสูญเสียจากเหตุการณ์ สามารถดำเนินธุรกิจได้อย่างต่อเนื่อง และกลับเข้าสู่ภาวะปกติได้โดยเร็ว

การจัดการเหตุฉุกเฉินและภาวะวิกฤต กรณีเกิดเหตุเพลิงไหม้ ภายใน ของ บริษัทไออาร์พีซี จำกัด (มหาชน) และ บริษัทในเครือ จะต้องจัดทำแผนฉุกเฉินของตนเอง เพื่อจัดการกับ เหตุฉุกเฉินระดับ 1 เหตุฉุกเฉินที่เกิดขึ้นใน เหตุฉุกเฉินที่เกิดขึ้นในพื้นที่ รวมถึงทรัพย์สินที่อยู่ใน ความรับผิดชอบของบริษัท ไออาร์พีซี และบริษัทในเครือ และสามารถควบคุมได้โดยบุคลากรและอุปกรณ์ระดับเหตุฉุกเฉินในพื้นที่หรือทีมระดับเหตุฉุกเฉินและอุปกรณ์สนับสนุนบางส่วนจากส่วนกลาง แต่หากเหตุฉุกเฉินนั้นขยายตัวกลายมาเป็น เหตุฉุกเฉินระดับ 2 เหตุฉุกเฉินที่เกิดขึ้นในพื้นที่ รวมถึงทรัพย์สินที่อยู่ใน ความรับผิดชอบของบริษัท ไออาร์พีซี และบริษัทในเครือ ซึ่งผู้สั่งการ ณ (OC) ที่เกิดเหตุ ในขณะนั้นพิจารณาแล้วเห็นว่าเหตุการณ์มีรุนแรง ไม่สามารถควบคุมได้โดยพื้นที่ ต้องได้รับความช่วยเหลือจากทีมระดับเหตุฉุกเฉินและอุปกรณ์สนับสนุนจากส่วนกลางเต็มรูปแบบ แต่หากสถานการณ์ฉุกเฉินดังกล่าวยังมีความรุนแรงอย่างต่อเนื่อง และขยายตัวกลายมาเป็น เหตุฉุกเฉินระดับ 3 เหตุฉุกเฉินที่เกิดขึ้นในพื้นที่ รวมถึงทรัพย์สินที่อยู่ใน ความรับผิดชอบของ

หน่วยงานควบคุมภาวะฉุกเฉิน (IMFE)

- เหตุฉุกเฉินระดับ 4 เหตุฉุกเฉินที่เกิดขึ้นในพื้นที่ รวมถึงทรัพย์สินที่อยู่ใน ความรับผิดชอบ บริษัทไออาร์พีซี และบริษัทในเครือ เกิดขึ้นแล้วไม่สามารถระงับเหตุได้โดยทรัพยากรของบริษัท ไออาร์พีซี และบริษัทในเครือ ต้องขอความช่วยเหลือจากหน่วยงานภายนอกระดับประเทศ/ต่างประเทศ

ภาวะวิกฤต หมายถึง ประเด็นทางการดำเนินธุรกิจ ภาพลักษณ์ชื่อเสียง ทางการเงิน และอื่น ๆ ซึ่งส่งผลต่อการดำเนินงานทั้งทางปฏิบัติการและทางพาณิชย์ หรือส่งผลกระทบต่อความอยู่รอดขององค์กร สามารถขยายผลอย่างรวดเร็ว มักเป็นจุดสนใจของสื่อมวลชนตามกระแสความรู้สึกมากกว่าข้อเท็จจริง ต้องได้รับการแก้ไขทันทีด้วยกลยุทธ์การจัดการเป็นหลัก

ศูนย์ควบคุมภาวะฉุกเฉิน (Emergency Control Center - ECC) หมายถึง ศูนย์ควบคุมเหตุฉุกเฉิน บริษัท ไออาร์พีซี จำกัด (มหาชน) เป็นสถานที่พร้อมด้วยอุปกรณ์สำหรับการสื่อสารข้อมูลสนับสนุน เพื่อรับเหตุฉุกเฉินของพื้นที่ปฏิบัติการ ตั้งอยู่ในพื้นที่เขตประกอบการไออาร์พีซี ชั้น 9 อาคาร 10 ปี

ศูนย์อำนวยการเหตุฉุกเฉิน (Emergency Management Center - EMC) หมายถึง สถานที่พร้อมอุปกรณ์สำหรับการสื่อสารและประสานงาน เมื่อเกิดเหตุฉุกเฉินระดับ 3 ในพื้นที่ของบริษัท ไออาร์พีซี และบริษัทในเครือโดยทั่วไปจะต้องอยู่ภายใต้การปฏิบัติการสอง หรือสถานที่เหมาะสมอื่น ตามที่บริษัทกำหนด มีรองกรรมการผู้จัดการใหญ่กลุ่มธุรกิจปิโตรเคมีและการกลั่นปฏิบัติหน้าที่เป็นผู้อำนวยการศูนย์อำนวยการเหตุฉุกเฉิน

ศูนย์บริหารภาวะวิกฤตและความต่อเนื่องทางธุรกิจ (Crisis & Business Continuity Management Center - CMC) หมายถึง สถานที่พร้อมอุปกรณ์สำหรับการสื่อสารและประสานงาน เมื่อเกิดภาวะวิกฤตขึ้นภายในบริษัท สถานที่ซึ่งเปลี่ยนแปลงได้ตามความเหมาะสม มีกรรมการผู้จัดการใหญ่บริษัท ไออาร์พีซี จำกัด (มหาชน) เป็นผู้อำนวยการศูนย์บริหารภาวะวิกฤตและความต่อเนื่องทางธุรกิจ

IRPC GROUP หมายถึง บริษัทต่างๆ ที่อยู่ในเครือ IRPC โดยมีโรงงานตั้งอยู่ในพื้นที่เขตประกอบการไออาร์พีซี จังหวัดระยอง และ พื้นที่อื่นๆ

Non IRPC GROUP หมายถึง บริษัทต่างๆ ที่ไม่อยู่ในเครือ IRPC แต่มีโรงงานตั้งอยู่ในพื้นที่เขตประกอบการไออาร์พีซี จังหวัดระยอง

กลุ่ม ปตท. หมายถึง กลุ่มที่ช่วยเหลือกรณีเกิดเหตุฉุกเฉิน ของบริษัทภายในกลุ่ม ปตท. เพื่อให้การบริหารจัดการเหตุฉุกเฉิน และภาวะวิกฤตของ "ปตท." และ "กลุ่ม ปตท." มีประสิทธิภาพ เกิดความสอดคล้องเชื่อมโยง และดำเนินการ

หน่วยงานควบคุมภาวะฉุกเฉิน (IMFE)

บริษัท ไออาร์พีซี และบริษัทในเครือ ที่เกิดขึ้นแล้วไม่สามารถระงับเหตุได้โดยทรัพยากรของ บริษัท ไออาร์พีซี และบริษัทในเครือ ต้องขอความช่วยเหลือจากหน่วยงานภายนอกของภาครัฐระดับท้องถิ่น/อำเภอ และ จังหวัด รวม ถึงภาคเอกชน เช่น กลุ่มบริษัทในเครือ ปตท., กลุ่ม EMAG เป็นต้น จนถึง เหตุฉุกเฉินระดับ 4 เหตุฉุกเฉินที่เกิดขึ้นในพื้นที่ รวมถึงทรัพย์สินที่อยู่ใน ความรับผิดชอบของบริษัทไออาร์พีซี และบริษัทในเครือ เกิดขึ้นแล้วไม่สามารถระงับเหตุได้โดยทรัพยากรของบริษัทไออาร์พีซีและบริษัทในเครือต้องขอความช่วยเหลือจากหน่วยงานภายนอกระดับประเทศ/ต่างประเทศ

โดย กรอบแนวคิดการจัดการเหตุฉุกเฉินและภาวะวิกฤต กรณีเกิดเหตุเพลิงไหม้ ฉบับนี้ อ้างถึง พระราชบัญญัติป้องกันและบรรเทาสาธารณภัย พ.ศ. ๒๕๕๐, แผนป้องกันและบรรเทาสาธารณภัยแห่งชาติ, แผนป้องกันและบรรเทาสาธารณภัยจังหวัดระยอง และ แผนบริหารจัดการเหตุฉุกเฉินและภาวะวิกฤต "กลุ่ม ปตท."

1.3 บทนิยาม (Definition)

เหตุฉุกเฉิน หมายถึง สถานการณ์ที่ไม่ต้องการให้เกิดขึ้น และเกิดขึ้นอย่างฉับพลัน ที่เสี่ยงต่อสุขภาพ ชีวิต ชื่อเสียง ภาพพจน์ ทรัพย์สิน หรือ สิ่งแวดล้อม ซึ่งต้องการการดำเนินการโดยเร่งด่วน เพื่อลดความรุนแรงของสถานการณ์ลง ยุติ และกลับคืนสู่สภาพเดิมโดยเร็วที่สุด ตามเจตนาหรือมุ่งแผนฉุกเฉินนี้ หมายถึง เหตุเพลิงไหม้หรือการระเบิด โดยแบ่งเหตุฉุกเฉินตามระดับความรุนแรง และผลกระทบเป็น 4 ระดับ ได้แก่

- **เหตุฉุกเฉินระดับ 1** เหตุฉุกเฉินที่เกิดขึ้นในพื้นที่ รวมถึงทรัพย์สินที่อยู่ใน ความรับผิดชอบของ บริษัท ไออาร์พีซี และบริษัทในเครือ และสามารถควบคุมได้โดยบุคลากรและอุปกรณ์ระดับเหตุฉุกเฉิน ในพื้นที่หรือทีมระดับเหตุฉุกเฉินและอุปกรณ์สนับสนุนบางส่วนจากส่วนกลาง
- **เหตุฉุกเฉินระดับ 2** เหตุฉุกเฉินที่เกิดขึ้นในพื้นที่ รวมถึงทรัพย์สินที่อยู่ใน ความรับผิดชอบของ บริษัท ไออาร์พีซี และบริษัทในเครือ ซึ่งผู้สั่ง การ ณ ที่เกิดเหตุ (OC) ในขณะนั้นพิจารณาแล้วเห็นว่า เหตุการณ์ที่รุนแรง ไม่สามารถควบคุมได้โดยพื้นที่ ต้องได้รับความช่วยเหลือจากทีมระดับเหตุฉุกเฉิน และอุปกรณ์สนับสนุนจากส่วนกลางเต็มรูปแบบ
- **เหตุฉุกเฉินระดับ 3** เหตุฉุกเฉินที่เกิดขึ้นในพื้นที่ รวมถึงทรัพย์สินที่อยู่ใน ความรับผิดชอบของ บริษัท ไออาร์พีซี และบริษัทในเครือที่เกิดขึ้นแล้วไม่สามารถระงับเหตุได้โดยทรัพยากรของ บริษัท ไออาร์พีซี และบริษัทในเครือต้องขอความช่วยเหลือจากหน่วยงานภายนอกของภาครัฐระดับ ท้องถิ่น/อำเภอ และ จังหวัด รวมถึงเอกชน เช่น กลุ่มบริษัทในเครือ ปตท., กลุ่ม EMAG เป็นต้น

หน่วยงานควบคุมภาวะฉุกเฉิน (IMFE)

ในแนวทางเดียวกัน ตามนโยบายการบริหารงานในลักษณะกลุ่มบริษัท ตามแผนบริหารจัดการเหตุฉุกเฉินและภาวะวิกฤต "กลุ่ม ปตท."

กลุ่มโรงงานอุตสาหกรรมที่ตกลงช่วยกันกรณีเกิดเหตุฉุกเฉิน (Emergency Mutual Aid Group -EMAG) หมายถึง กลุ่มโรงงานอุตสาหกรรมที่ตกลงช่วยกันกรณีเกิดเหตุฉุกเฉิน เป็นโรงงานที่อยู่ในเขตพื้นที่อุตสาหกรรมมาบตาพุดและอำเภอเมืองระยอง จัดตั้งขึ้นโดยมีวัตถุประสงค์เพื่อให้ความช่วยเหลือซึ่งกันและกัน การให้ยืมวัสดุอุปกรณ์ในการดับเหตุฉุกเฉินและการซ่อมแผนฉุกเฉิน

ปภ. หมายถึง งานป้องกันและบรรเทาสาธารณภัย ในเอกสารฉบับนี้หมายความว่าสำนักงานป้องกันและบรรเทาสาธารณภัยจังหวัดระยอง

กองอำนาจการป้องกันและบรรเทาสาธารณภัยเทศบาล/อบต. (กอ.ปท.เทศบาล/กอ.ปท.อบต.) หมายถึง ศูนย์อำนาจการกลางในระดับเทศบาล/องค์การปกครองส่วนท้องถิ่น เพื่อระดมสรรพกำลังและทรัพยากรในการจัดการภัยพิบัติที่เกิดขึ้น และเป็นศูนย์ประสานการปฏิบัติระหว่างหน่วยงานต่างๆ ทั้งฝ่ายพลเรือน และฝ่ายทหาร ตลอดจนองค์การสาธารณมุศล ในการควบคุมสถานการณ์ในพื้นที่เกิดเหตุได้อย่างมีเอกภาพ รวดเร็ว และ ทั้งถึง

กองอำนาจการป้องกันและบรรเทาสาธารณภัยอำเภอ (กอ.ปท.อ.) หมายถึง เป็นศูนย์อำนาจการกลางในระดับอำเภอ เพื่อระดมสรรพกำลังและทรัพยากรในการบริหารจัดการภัยพิบัติที่เกิดขึ้น และเป็นศูนย์ประสานการปฏิบัติระหว่างหน่วยงานต่างๆ ทั้งฝ่ายพลเรือน และฝ่ายทหาร ตลอดจนองค์การปกครองส่วนท้องถิ่น และองค์การสาธารณมุศล ในการควบคุมสถานการณ์ในพื้นที่เกิดเหตุได้อย่างมีเอกภาพ รวดเร็ว และ ทั้งถึง

กองอำนาจการป้องกันและบรรเทาสาธารณภัยจังหวัด (กอ.ปท.จว.) หมายถึง ศูนย์อำนาจการกลางในระดับจังหวัด เพื่อระดมสรรพกำลังและทรัพยากรในการบริหารจัดการภัยพิบัติที่เกิดขึ้น และเป็นศูนย์ประสานการปฏิบัติระหว่างหน่วยงานต่างๆ ทั้งฝ่ายพลเรือน และฝ่ายทหาร ตลอดจนองค์การปกครองส่วนท้องถิ่น และองค์การสาธารณมุศล ในการควบคุมสถานการณ์ในพื้นที่เกิดเหตุได้อย่างมีเอกภาพ รวดเร็ว และ ทั้งถึง

First Aid Team (FA) หมายถึง ทีมปฐมพยาบาลของโรงงานที่เกิดเหตุ

Fire Leader (FL) หมายถึง หัวหน้าชุดดับเพลิง และชุดระงับเหตุอยู่ต่างๆ ภายใต้คำสั่งของ FC

Fire Chief (FC) หมายถึง หัวหน้าทีมดับเพลิง ที่ควบคุมบังคับบัญชาทีมดับเพลิงและชุดระงับเหตุต่างๆ ภายใต้คำสั่งของ ผู้สั่งการ ณ ที่เกิดเหตุ (OC)

หน่วยงานควบคุมภาวะฉุกเฉิน (IMFE)

ตำแหน่ง	ผู้รับผิดชอบ	ผู้ปฏิบัติงานแทน	หน้าที่ความรับผิดชอบ
	ระดับที่ 2 ผู้จัดการแผนกพื้นที่เกิดเหตุฯ ระดับที่3,4 ผู้จัดส่วนพื้นที่ หรือ ผู้จัดการฝ่ายเกิดเหตุฉุกเฉิน		<ul style="list-style-type: none">- ศึกษาและทำความเข้าใจแผนฉุกเฉินของโรงงาน เพื่อเตรียมพร้อม กรณีเกิดเหตุฉุกเฉิน- จัดเตรียมขั้นตอนในการรับมือเหตุฯ และประสานงานตามแผน ฉุกเฉินประจำพื้นที่ ขณะเกิดเหตุ <ul style="list-style-type: none">- ประเมินสถานการณ์ และสั่งการควบคุมให้เหตุฉุกเฉินที่เกิดขึ้น อยู่ในขอบเขตจำกัด และเข้าสู่ภาวะปกติโดยเร็ว- สั่งการตัดแยกระบบเชื้อเพลิง ระบบไฟฟ้า และประสานหน่วย ทีมดับเพลิงและผู้เกี่ยวข้อง โดยเป็นผู้ดำเนินการสั่งการ- ตรวจสอบผู้สูญหาย และหากมีผู้สูญหาย หรือบาดเจ็บต้องประสาน งานหน่วยงานที่เกี่ยวข้องช่วยเหลือโดยด่วน<ul style="list-style-type: none">▪ กรณีเกิดระดับ 2 หากผู้จัดการแผนก ยังไม่ถึงการเกิดเหตุให้ ทั่วหัวหน้าหน่วย ปฏิบัติหน้าที่แทนจนกว่าจะมาถึง▪ กรณีเกิดระดับ 3 หรือ 4 หากผู้จัดการส่วน ยังไม่ถึงการเกิดเหตุให้ ผู้จัดการแผนก ปฏิบัติหน้าที่แทนจนกว่าจะมาถึง หลังเกิดเหตุ <ul style="list-style-type: none">- เป็นผู้ประกาศภัยฯ เลิกแผนฉุกเฉินฯ ระดับ 1 เมื่อเหตุการณ์เข้าสู่ภาวะปกติ- สั่งการให้ทีมกู้คืน ราว-แคง พื้นที่เกิดเหตุจนกว่าจะแน่ใจว่า ปลอดภัย- ประสานงานและ สนับสนุนหน่วย งาน ต่างๆ ในการฟื้นฟูหลัง เกิดเหตุเพลิงไหม้ฯ- ร่วมสอบสวนเหตุฉุกเฉินที่เกิดขึ้น
ผู้ควบคุมด้านเทคโนโลยี	ผู้จัดการส่วนเทคโนโลยี และ ปฏิบัติการที่เป็น เลิศ	ผู้รับมอบหมายตามสายบังคับบัญชา	ก่อนเกิดเหตุ <ul style="list-style-type: none">- สนับสนุนด้านการฝึกอบรมหลักสูตรต่างๆตามแผนควบคุมภาวะฉุกเฉิน- ทำความเข้าใจแผนฉุกเฉินของโรงงาน- จัดเตรียมข้อมูลและขั้นตอนที่เกี่ยวข้องกับการคำนวณ, วิเคราะห์การผลิตของอุปกรณ์และกระบวนการผลิตในพื้นที่ที่รับผิดชอบ ขณะเกิดเหตุ

ตำแหน่ง	ผู้รับผิดชอบ	ผู้ปฏิบัติงานแทน	หน้าที่ความรับผิดชอบ
			<ul style="list-style-type: none">- เป็นสมาชิกในทีมสนับสนุนข้อมูลด้านเทคนิคในการระับเหตุฉุกเฉิน- ให้อุปกรณ์การรับเหตุฯ ที่เกี่ยวข้องกับการคำนวณ, วิเคราะห์การผลิต- ปฏิบัติหน้าที่ตามที่ได้รับ มอบจากผู้ผู้อำนวยการภาวะฉุกเฉิน หลังเกิดเหตุ <ul style="list-style-type: none">- ให้การสนับสนุนข้อมูลด้านเทคนิคในการเข้าตรวจสอบ พื้นที่ และพื้นที่ๆ- ประเมินมูลค่าความเสียหาย ของกระบวนการผลิตเหตุฉุกเฉินที่เกิดขึ้น- ร่วมสอบสวนเหตุฉุกเฉินที่เกิดขึ้น
ผู้ควบคุมด้านซ่อมบำรุง	ผู้จัดการส่วนซ่อมบำรุง	ผู้รับมอบหมายตามสายบังคับบัญชา	ก่อนเกิดเหตุ <ul style="list-style-type: none">- สนับสนุนด้านการฝึกอบรมหลักสูตรต่างๆตามแผนควบคุมภาวะฉุกเฉิน- ทำความเข้าใจแผนฉุกเฉินของโรงงาน- จัดเตรียมข้อมูลและขั้นตอนใน การประสานงานด้านการซ่อมบำรุง ขณะเกิดเหตุ <ul style="list-style-type: none">- เป็นสมาชิกในทีมสนับสนุนข้อมูลด้านเทคนิคในการรับมือเหตุ ภาวะฉุกเฉิน- ให้อุปกรณ์การรับเหตุฯ ที่เกี่ยวข้องกับการซ่อมบำรุง- ปฏิบัติหน้าที่ตามที่ได้รับ มอบจากผู้ผู้อำนวยการภาวะฉุกเฉิน หลังเกิดเหตุ <ul style="list-style-type: none">- ให้การสนับสนุนข้อมูลด้านเทคนิคในการเข้าตรวจสอบพื้นที่ และพื้นที่ๆ- ตรวจสอบพื้นที่ และพื้นที่ๆ จัดกำลังคนและวางแผน งาน ใน การ ซ่อมแซมเครื่องจักรอุปกรณ์เพื่อให้พร้อมใช้งาน- ประเมินมูลค่าความเสียหายของอุปกรณ์และเครื่องจักรจากเหตุ ฉุกเฉินที่เกิดขึ้น- ร่วมสอบสวนเหตุฉุกเฉินที่เกิดขึ้น

1.10 บทบาทหน้าที่รับผิดชอบ

ตำแหน่ง	ผู้รับผิดชอบ	ผู้ปฏิบัติงานแทน	หน้าที่ความรับผิดชอบ
ผู้อำนวยการ ภาวะฉุกเฉิน (ED)	ระดับ 4 กฤษฎ. หรือ รอง กฤษฎ. กลุ่ม ชูรกิจปิโตรฯ และภาคการอื่น ระดับ 2,3 รอง กฤษฎ. กลุ่มชูรกิจปิโตรฯและการอื่น หรือ ผู้ช่วย กฤษฎ. พื้นที่เกิดเหตุ หรือ ผู้จัดการฝ่าย (พื้นที่เกิดเหตุ) หรือ VP On call	ผู้รับมอบหมายตามสายบังคับบัญชา	ก่อนเกิดเหตุ <ul style="list-style-type: none">- กำหนดแนวทางปฏิบัติด้านความปลอดภัยในพื้นที่ที่รับผิดชอบ- สนับสนุนด้านการฝึกอบรมตามแผนควบคุมภาวะฉุกเฉิน- ทำความเข้าใจแผนฉุกเฉินของโรงงาน และประจำพื้นที่ ขณะเกิดเหตุ ขณะเกิดเหตุ <ul style="list-style-type: none">- กำหนดยุทธศาสตร์เชิงนโยบายในการเลือกแผนกลยุทธ์การรับมือ เหตุฉุกเฉินให้ฝ่ายปฏิบัติ โดยมุ่งเน้นเรื่องการควบคุมผลกระทบ ลดความเสี่ยงจากเหตุการณ์ที่เกิดขึ้น ต่อผู้มีส่วนได้ส่วนเสียที่อาจ ส่งผลกระทบต่อการดำเนินธุรกิจและภาพลักษณ์ชื่อเสียงกลุ่มปิโตรฯ ภาวะปกติได้อย่างรวดเร็ว- ให้คำปรึกษาแก่ผู้สั่งการภาวะฉุกเฉิน (OC), ทีมปฏิบัติการและ ทีม สนับสนุน ต่างๆ ในการรับมือเหตุเพลิงไหม้- เป็นผู้อนุมัติ และตัดสินใจดำเนินการจัดการควบคุมเหตุเพลิงไหม้ฯ การประสานงานกับหน่วยงานภายนอก ในภาวะวิกฤติ- เป็นผู้อนุมัติเข้าแผนระดับ 2 ของเขตประกอบการฯ- กรณีเกิดเหตุการณ์ไม่รุนแรงขึ้น จะเป็นผู้พิจารณาขออนุมัติ เข้าสู่แผนระดับ 3 และ 4 ของเขตประกอบการฯจากผู้บริหารระดับสูง หลังเกิดเหตุ <ul style="list-style-type: none">- เป็นผู้พิจารณาอนุมัติประกาศยกเลิกแผนฉุกเฉิน ระดับเขต ประกอบการฯ (EP2) เมื่อเหตุ การณ์เข้าสู่ ภาวะปกติ- สนับสนุนในการฟื้นฟูด้านต่างๆ หลังเกิดเหตุการณ์เสร็จ- เป็นผู้อนุมัติในการเริ่มดำเนินการผลิตหลังจากมีการแก้ไขพื้นที่

ตำแหน่ง	ผู้รับผิดชอบ	ผู้ปฏิบัติงานแทน	หน้าที่ความรับผิดชอบ
			<ul style="list-style-type: none">- ร่วมสอบสวนเหตุฉุกเฉินที่เกิดขึ้น
ผู้ควบคุมด้านการผลิต	ผู้จัดการส่วนสนับสนุนการปฏิบัติการผลิตพื้นที่ที่เกิดเหตุฯ	ผู้รับมอบหมายตามสายบังคับบัญชา	ก่อนเกิดเหตุ <ul style="list-style-type: none">- สนับสนุนด้านการฝึกอบรมหลักสูตรต่างๆตามแผนควบคุมภาวะ ฉุกเฉิน- ทำความเข้าใจแผนฉุกเฉินของโรงงาน และประจำพื้นที่ขณะเกิดเหตุ ขณะเกิดเหตุ <ul style="list-style-type: none">- เป็นหัวหน้าทีมสนับสนุนข้อมูล ด้านเทคนิคการรับมือเหตุโดยเป็นผู้ ให้อุปกรณ์กระบวนการผลิตและเป็นผู้สรุปประเด็นสำคัญ แจ้งให้ ผู้สั่งการภาวะฉุกเฉิน (OC) และทีมสนับสนุนอื่นๆ รับทราบ- ปฏิบัติหน้าที่ผู้ช่วยย การภาวะฉุกเฉินในระหว่างที่ผู้อำนวยการ ภาวะฉุกเฉิน ยังเดินทางมาไม่ถึงโรงงาน<ul style="list-style-type: none">▪ ช่วยผู้สั่งการ(OC)ในการตัดสินใจสำหรับยุทธวิธี เข้าระับเหตุฉุกเฉิน▪ สนับสนุนอุปกรณ์ต่างๆ ในการระับเหตุฉุกเฉิน ตามที่ผู้สั่งการ ร้องขอ▪ ให้คำปรึกษาในกระบวนการผลิต ว่าดำเนินการอย่างไร▪ รายงานสถานการณ์ แนวโน้มและรายงานผู้บังคับแก่ผู้อำนวยการ การภาวะฉุกเฉิน เมื่อมาถึงเขต ECC- ปฏิบัติหน้าที่ตามที่ได้รับมอบจากผู้ช่วยย การภาวะฉุกเฉิน หลังเกิดเหตุ <ul style="list-style-type: none">- ระดมความคิดสนับสนุนข้อมูลด้านเทคนิคในการเข้าตรวจสอบ พื้นที่ และพื้นที่ๆ- สนับสนุนในการฟื้นฟูด้านต่าง ๆ หลังเกิดเหตุฉุกเฉิน- ร่วมสอบสวนเหตุฉุกเฉินที่เกิดขึ้น
ผู้สั่งการภาวะฉุกเฉิน (OC)	ระดับที่ 1 หัวหน้าหน่วย	ผู้รับมอบหมายตามสายบังคับบัญชา	ก่อนเกิดเหตุ <ul style="list-style-type: none">- สนับสนุนด้านการฝึกอบรมหลักสูตรต่างๆตามแผน ควบคุมภาวะ ฉุกเฉิน



ตำแหน่ง	ผู้รับผิดชอบ	ผู้ปฏิบัติงานแทน	หน้าที่ความรับผิดชอบ
			<ul style="list-style-type: none">- ให้การสนับสนุนข้อมูลด้านเทคนิคในการตรวจสอบพื้นที่และพื้นที่ผู้- ตรวจสอบประสิทธิภาพอุปกรณ์ต่างๆ เช่น รถดับเพลิง, รถกู้ภัย, บัมพ์ดับเพลิง(ถัง IP) และอื่นๆ หลังเหตุการณ์สงบ- ร่วมสอบสวนเหตุฉุกเฉินที่เกิดขึ้น
ผู้ควบคุมด้านการพยาบาล	ผู้จัดการฝ่ายจัดการทรัพยากรบุคคล	ผู้รับมอบหมายตามสายบังคับบัญชา	<p>ก่อนเกิดเหตุ</p> <ul style="list-style-type: none">- สนับสนุนด้านการฝึกอบรมหลักสูตรต่างๆตามแผน ความคุมภาวะ จุลาณีน- ทำความเข้าใจแผนฉุกเฉินของโรงงาน- จัดเตรียมชั้นตอนและวางแผนในการรักษาพยาบาล และ การส่งต่อ ผู้บาดเจ็บในเหตุฉุกเฉิน <p>ขณะเกิดเหตุ</p> <ul style="list-style-type: none">- เป็นสมาชิกในทีมสนับสนุนข้อมูลด้านเทคนิคในการ ระบุเหตุภาวะฉุกเฉิน- สนับสนุนการปฐมพยาบาล, คัดกรอง และส่งต่อผู้ได้รับบาดเจ็บ ไปโรงพยาบาล- รายงานสถานการณ์และสถานะของผู้บาดเจ็บ ต่อผู้อำนวยการ การฉุกเฉิน- สรุปรายชื่อจำนวนผู้ได้รับบาดเจ็บ แจ้งให้ผู้ประสานการภาวะฉุกเฉิน ทราบอย่างต่อเนื่อง และจัดทำบัญชีผู้ป่วยตามสถานพยาบาลต่างๆ- จัดเจ้าหน้าที่ในการประสานกับรถพยาบาลจาก (MC) โรงงานมาต่างๆ ที่เข้ามาช่วยเหลือภายในโรงงานกรณีที่มีการร้องขอ ประจำที่ จุดระดมทรัพยากร (Staging Area)- ปฏิบัติหน้าที่ตามที่ได้รับ มอบจากผู้ประสานการภาวะฉุกเฉิน <p>หลังเกิดเหตุ</p> <ul style="list-style-type: none">- ให้การสนับสนุนในการฟื้นฟูหลังเกิดเหตุฉุกเฉิน- ประสานงานกับโรงพยาบาลในการรักษาผู้บาดเจ็บอย่างต่อเนื่อง และติดต่อหน่วยงาน ต่างๆ ตามสิทธิของผู้บาดเจ็บที่ได้รับ



ตำแหน่ง	ผู้รับผิดชอบ	ผู้ปฏิบัติงานแทน	หน้าที่ความรับผิดชอบ
			<ul style="list-style-type: none">- ดูแลให้ทันปฏิบัติงานที่ปฏิบัติงานในสถานการณ์ฉุกเฉิน และหน่วยงานที่ได้รับผลกระทบจากเหตุฉุกเฉิน ได้รับการตรวจสอบ ประเมินสภาพ ร่างกายและจิตใจ รับการรักษาก จากแพทย์และรับสิทธิสวัสดิการ ที่เกี่ยวกับกรรักษาพยาบาลของบริษัทอย่างครบถ้วน- กรณีมีพนักงานได้รับบาดเจ็บ หรือ เสียชีวิตจากเหตุฉุกเฉิน จะร่วม กับผู้บังคับบัญชาของหน่วยงานที่ได้รับบาดเจ็บหรือเสียชีวิตจากเหตุฉุกเฉินในการชี้แจงทำความเข้าใจไปประสานมาดูแล ครอบคลุมของพนักงานตามสิทธิของพนักงานที่ได้รับตามกฎหมาย ระเบียบของบริษัท
ผู้ควบคุมด้านสิ่งแวดล้อม	ผู้จัดการแผนกสิ่งแวดล้อมโรงงาน	ผู้รับมอบหมายตามสายบังคับบัญชา	<p>ก่อนเกิดเหตุ</p> <ul style="list-style-type: none">- สนับสนุนด้านการฝึกอบรมหลักสูตรต่างๆตามแผนควบคุมภาวะ จุลาณีน- ทำความเข้าใจแผนฉุกเฉินของโรงงาน- จัดเตรียมชั้นตอน และวางแผนในการจัดการด้านสิ่งแวดล้อม- จัดเตรียมชั้นตอน และ อุปกรณ์ตรวจวัดด้านสิ่งแวดล้อม ต่างๆ ให้พร้อมใช้สำหรับการสนับสนุนกรณีเกิดเหตุ จุลาณีน <p>ขณะเกิดเหตุ</p> <ul style="list-style-type: none">- เป็นสมาชิกในทีมสนับสนุนข้อมูลด้านเทคนิคในการระบุเหตุภาวะฉุกเฉิน- ให้คำปรึกษาด้านสิ่งแวดล้อม เพื่อรองรับเหตุฉุกเฉินที่เกิดขึ้น- รายงานข้อมูลการตรวจวัดคุณภาพด้านสิ่งแวดล้อมให้ผู้ประสานการ ภาวะฉุกเฉินทราบเป็นระยะ- ส่งเจ้าหน้าที่เพื่อเก็บตัวอย่างด้านสิ่งแวดล้อมภายใน โรงงานและ ชุมชนนอกโรงงาน ที่เกิดจากเหตุฉุกเฉิน- ปฏิบัติหน้าที่ตามที่ได้รับ มอบจากผู้ประสานการภาวะฉุกเฉิน <p>หลังเกิดเหตุ</p> <ul style="list-style-type: none">- ให้การสนับสนุนในการฟื้นฟูหลังเกิดเหตุฉุกเฉิน



ตำแหน่ง	ผู้รับผิดชอบ	ผู้ปฏิบัติงานแทน	หน้าที่ความรับผิดชอบ
ผู้ควบคุมศูนย์ควบคุมภาวะฉุกเฉิน	เจ้าหน้าที่ควบคุมศูนย์ควบคุมภาวะฉุกเฉิน	ผู้รับมอบหมายตามสายบังคับบัญชา	<p>ก่อนเกิดเหตุ</p> <ul style="list-style-type: none">- สนับสนุนด้านการฝึกอบรมตามแผนควบคุมภาวะฉุกเฉิน- ทำความเข้าใจแผนฉุกเฉินของโรงงาน และประจำพื้นที่- จัดเตรียมแผนการเชื่อมโยงกับพื้นที่เพื่อเตรียมพร้อม ในการระับ เหตุฉุกเฉิน- จัดเตรียมและ วางแผนในการประสานมาทั้งภายในและภายนอก โรงงาน ในการระับและสนับสนุน เหตุฉุกเฉินที่เกิดขึ้น <p>ขณะเกิดเหตุ</p> <ul style="list-style-type: none">- เป็นสมาชิกในทีมสนับสนุนข้อมูลด้านเทคนิคในการระบุเหตุภาวะฉุกเฉิน- ประสานงานหน่วยงานต่าง ๆ ที่ภายในและภายนอก ในการระบุเหตุ- ส่งข้อมูลสถานการณ์ที่เกิดเหตุฉุกเฉินให้กับทางโรงพยาบาล กรณีมี ผู้ได้รับบาดเจ็บส่งไปโรงพยาบาล- ประสานแจ้งข้อมูลระบบ SMS ให้ผู้บริหาร, หน่วยงานราชการและ ชุมชนโดยรอบ และ บริษัทที่ตั้งในเขตประคาณการฯ ที่ได้รับ ผลกระทบ รับทราบข้อมูลเป็นระยะ- โทรศัพท์แจ้งหน่วยงานราชการที่เกี่ยวข้อง เช่น อบต.ท้องถิ่น, อำเภอ, ปก.จ.ระยอง,อศจ. ระยอง,การอส,สชฯ ฯลฯ- ประสานแจ้งข้อมูลเหตุฉุกเฉินที่เกิดขึ้นให้กับศูนย์สื่อสาร ปตท. ให้รับทราบโดยรายงานความคืบหน้าเป็นระยะ และส่งรายงาน Emergency Incident Report- ให้ข้อมูลในการระบุเหตุที่เกี่ยวข้องกับข้อมูลฉุกเฉิน, ข้อมูล สารเคมี, ทิศทางลม, แรงดันน้ำเพลิง เป็นต้น <p>หลังเกิดเหตุ</p> <ul style="list-style-type: none">- ให้การสนับสนุนข้อมูลด้านเทคนิคในการเข้าตรวจสอบพื้นที่และพื้นที่ผู้



ตำแหน่ง	ผู้รับผิดชอบ	ผู้ปฏิบัติงานแทน	หน้าที่ความรับผิดชอบ
			<ul style="list-style-type: none">- ประสานงานหน่วยงานต่าง ๆ ที่ภายในและภายนอกโรงงานให้ รับทราบว่าเหตุการณ์ได้เข้าสู่ภาวะปกติ- ให้การสนับสนุนในการฟื้นฟูหลังเกิดเหตุฉุกเฉิน
ผู้ควบคุมด้านดับเพลิง	ผู้จัดการแผนก ดับเพลิง	ผู้รับมอบหมายตามสายบังคับบัญชา	<p>ก่อนเกิดเหตุ</p> <ul style="list-style-type: none">- สนับสนุนด้านการฝึกอบรมตามแผนควบคุมภาวะฉุกเฉิน- ทำความเข้าใจแผนฉุกเฉินของโรงงาน และประจำพื้นที่- จัดเตรียมแผนการเชื่อมโยงกับพื้นที่เพื่อเตรียมพร้อมในการระบุเหตุฉุกเฉิน- จัดเตรียมและ วางแผนในการระบุเหตุทั้งภายในและภายนอก โรงงาน ในการระบุและสนับสนุน- จัดเตรียมชั้นตอน และ อุปกรณ์ต่างๆ ให้พร้อมสำหรับการระบุ เหตุฉุกเฉิน- ป่ารุงรักษาให้ระบบบังคับดับ เพลิงให้มีสภาพพร้อมใช้งาน (Zone IP)- ป่ารุงรักษาและอุปกรณ์ดับเพลิงให้มีประสิทธิภาพพร้อมใช้งานขณะเกิดเหตุ <p>ขณะเกิดเหตุ</p> <ul style="list-style-type: none">- เป็นสมาชิกในทีมสนับสนุนข้อมูลด้านเทคนิคในการระบุเหตุ ภาวะฉุกเฉิน- รายงานสรุปจำนวน รถดับเพลิงทั้งหมดที่เข้าร่วมระบุเหตุฉุกเฉิน- ควบคุมระบบบังคับดับเพลิงในการระบุเหตุ (ถัง IP)- จัดทีมดับเพลิง และรถดับเพลิงเข้าร่วมระบุเหตุเพลิงไหม้- จัดเจ้าหน้าที่ในการประสานกับรถดับเพลิงจากภายนอก (MC) กรณี ที่มีการร้องขอประจำที่จุดระดมทรัพยากร (Staging Area)- ให้คำปรึกษาในการช่วยเหลือพนักงานในกรณีอยู่ในพื้นที่อันตราย- ปฏิบัติหน้าที่ตามที่ได้รับ มอบจากผู้ประสานการภาวะฉุกเฉิน <p>หลังเกิดเหตุ</p>

ตำแหน่ง	ผู้รับผิดชอบ	ผู้ปฏิบัติการแทน	หน้าที่ความรับผิดชอบ
			<p>พิธี</p> <ul style="list-style-type: none">- ประสานงานหน่วยงานที่เกี่ยวข้องภายในกองโรงงานในการอพยพ ชาวบ้านรอบเขตประกอบการฯ ไออาร์พีซี ที่ได้รับผลกระทบและตอบข้อซักถามการร้องเรียนจากชาวบ้าน- ปฏิบัติหน้าที่ตามที่ได้รับ มอบจากผู้อำนวยการภาวะฉุกเฉิน <p>หลังเกิดเหตุ</p> <ul style="list-style-type: none">- ให้การสนับสนุนในการฟื้นฟูหลังเกิดเหตุฉุกเฉิน- ลงพื้นที่ชุมชนโดยรอบเขตประกอบการฯ ไออาร์พีซี เพื่อแจ้ง ข่าวสาร และทำความเข้าใจที่ถูกต้อง- จัดหน่วยแพทย์เคลื่อนที่ดูแลสุขภาพผู้ที่ได้รับผลกระทบจากเหตุ ฉุกเฉินที่เกิดขึ้น
ผู้ควบคุมทีมจระเขร และอพยพ	ผู้จัดการแผนกวิศวกรรมความปลอดภัย	ผู้รับมอบหมายตามสายบังคับบัญชา	<p>ก่อนเกิดเหตุ</p> <ul style="list-style-type: none">- สนับสนุนด้านการฝึกอบรมหลักสูตรต่างๆตามแผนควบคุมภาวะฉุกเฉิน- ทำความเข้าใจแผนฉุกเฉินของโรงงาน- จัดเตรียมความพร้อมในการจัดการจระเขร ในกรณีเกิดเหตุฉุกเฉิน <p>ขณะเกิดเหตุ</p> <ul style="list-style-type: none">- เป็นสมาชิกในทีมสนับสนุนในการระงับเหตุฉุกเฉิน- จัดทีมจัดการจระเขรในกรณีเกิดเหตุฉุกเฉินประจำตามจุดต่างๆตามแผนที่ตั้งวางไว้- อำนวยความสะดวกสำหรับเส้นทาง ระดับเพลิง และทรัพยากรในการเข้าไประงับเหตุ- สนับสนุนและอำนวยความสะดวกในการอพยพ พนักงานไปยังจุดอพยพ- อำนวยความสะดวก และจัดจุดจอดรถดับเพลิง, รถพยาบาล, รถมูลนิธิฯ จากภายนอกบริเวณ Staging Area เพื่อรอเจ้าหน้าที่ของวิชาชีพเข้ามายังจุดเกิดเหตุการณ์ที่มีการร้องขอ- อำนวยความสะดวกด้านจราจรและคัดกรองบุคคลอุปกรณ์ รวมถึงหน่วยงานที่เข้า-ออก ภายในโรงงาน

ตำแหน่ง	ผู้รับผิดชอบ	ผู้ปฏิบัติการแทน	หน้าที่ความรับผิดชอบ
			<ul style="list-style-type: none">- ปฏิบัติหน้าที่ตามที่ได้รับ มอบจากผู้อำนวยการภาวะฉุกเฉิน <p>หลังเกิดเหตุ</p> <ul style="list-style-type: none">- ให้การสนับสนุนในการฟื้นฟูหลังเกิดเหตุฉุกเฉิน- จัดกำลังพล เมื่อระงับบริเวณจุดเกิดเหตุ- ควบคุมการผ่าน เข้า-ออก โรงงาน
ผู้ควบคุม ด้านจราจร	ผู้จัดการส่วนจราจร (ระบอง)	ผู้รับมอบหมายตามสายบังคับบัญชา	<p>ก่อนเกิดเหตุ</p> <ul style="list-style-type: none">- สนับสนุนด้านการฝึกอบรมหลักสูตรต่างๆตามแผน ควบคุมภาวะฉุกเฉิน- ทำความเข้าใจแผนฉุกเฉินของโรงงาน- จัดเตรียมแผน และ ซ้อมแผนสำหรับกรรองรับกรณีเกิดเหตุฉุกเฉิน เช่น การจัดการยานพาหนะสำหรับอพยพ พนักงาน และชุมชนโดยรอบท่ากัมพูการ้องขอ (GARG), เตรียมการสนับสนุนอาหาร เครื่องดื่ม, เครื่องมือสื่อสาร และ อุปกรณ์สื่อสารต่าง ๆ กรณีเกิดเหตุฉุกเฉิน เป็นต้น (GARG) <p>ขณะเกิดเหตุ</p> <ul style="list-style-type: none">- เป็นสมาชิกในทีมสนับสนุนในการระงับเหตุฉุกเฉิน- จัดยานพาหนะในการ สนับสนุนหน่วยงาน ต่างๆ เหตุฉุกเฉิน (GARG)- จัดอาหาร และเครื่องดื่ม สนับสนุนหน่วยงานต่างๆ ไม่กรณีเกิดเหตุฉุกเฉิน (GARG)- จัดสถานที่ในการทำกิจกรรมต่าง ๆ เช่น แลกของขวัญ เป็นต้น- พร้อมอุปกรณ์สำนักงานและอุปกรณ์สื่อสาร(GARG)- ปฏิบัติหน้าที่ตามที่ได้รับ มอบจากผู้อำนวยการภาวะฉุกเฉิน <p>หลังเกิดเหตุ</p> <ul style="list-style-type: none">- ให้การสนับสนุนในการฟื้นฟูหลังเกิดเหตุฉุกเฉิน

ตำแหน่ง	ผู้รับผิดชอบ	ผู้ปฏิบัติการแทน	หน้าที่ความรับผิดชอบ
			<ul style="list-style-type: none">- ประเมินและจัดทำ แผนแนวทางในการจัดการผล กระทบด้านสิ่งแวดล้อมกับผู้บริหาร และหน่วยงานราชการที่เกี่ยวข้อง
ผู้ควบคุมด้านความปลอดภัย	ผู้จัดการแผนก ความปลอดภัย และอาชีวอนามัยโรงงาน	ผู้รับมอบหมายตามสายบังคับบัญชา	<p>ก่อนเกิดเหตุ</p> <ul style="list-style-type: none">- สนับสนุนด้านการฝึกอบรมหลักสูตรต่างๆตามแผนควบคุมภาวะ ฉุกเฉิน- ทำความเข้าใจแผนฉุกเฉินของโรงงาน- มีการจัดตั้งคณะกรรมการด้านความปลอดภัยของโรงงาน- จัดเตรียมซ้อมแผน และให้คำแนะนำในการปฏิบัติงานการระงับ เหตุฉุกเฉินที่ปลอดภัย <p>ขณะเกิดเหตุ</p> <ul style="list-style-type: none">- เป็นสมาชิกในทีมสนับสนุนข้อมูลด้านเทคนิคในการระงับเหตุ ภาวะฉุกเฉิน- ให้คำปรึกษาด้านความปลอดภัยต่างๆ แก่ทีมระงับเหตุ และ ทีมสนับสนุน- กรณีเกิดเหตุฉุกเฉินและมีผู้ได้รับบาดเจ็บ หรือเสียชีวิตต้องรายงาน ให้หน่วยงานราชการที่เกี่ยวข้องรับทราบเบื้องต้น และทำหนังสือ รายงานอย่างเป็นทางการอีกครั้ง- ปฏิบัติหน้าที่ตามที่ได้รับ มอบจากผู้อำนวยการภาวะ ฉุกเฉิน <p>หลังเกิดเหตุ</p> <ul style="list-style-type: none">- ให้การสนับสนุนในการฟื้นฟูหลังเกิดเหตุฉุกเฉิน- ประเมินและจัดทำ แผนแนวทางในการจัดการผล กระทบด้านความ ปลอดภัยกับผู้บริหาร และหน่วยงานราชการที่เกี่ยวข้อง- ร่วมสอบสวนเหตุฉุกเฉินที่เกิดขึ้น

ตำแหน่ง	ผู้รับผิดชอบ	ผู้ปฏิบัติการแทน	หน้าที่ความรับผิดชอบ
ผู้ควบคุมด้าน ประสิทธิภาพ	ผู้จัดการส่วนพัฒนาระบบ ซื่อสอยและการสื่อสาร และ ผู้จัดการแผนกสื่อ และรัฐกิจสัมพันธ์ระยะ การสื่อสาร	ผู้รับมอบหมายตามสายบังคับบัญชา	<p>ก่อนเกิดเหตุ</p> <ul style="list-style-type: none">- สนับสนุนด้านการฝึกอบรมหลักสูตรต่างๆตามแผนควบคุมภาวะ ฉุกเฉิน- ทำความเข้าใจแผนฉุกเฉินของโรงงาน- จัดเตรียมข้อมูลและ ขั้นตอนในการต้อนรับสื่อมวลชน ข้าราชการ ประชาชน (IMCM) และ การควบคุมข่าวสารเตรียมการแถลงข่าว ไม่ภาวะฉุกเฉิน (IMS) <p>ขณะเกิดเหตุ</p> <ul style="list-style-type: none">- เป็นสมาชิกในทีมสนับสนุนข้อมูลด้านเทคนิคในการระงับเหตุ ภาวะฉุกเฉิน- ประสานแจ้งข้อมูลเบื้องต้นแก่หน่วยงานราชการ ที่เกี่ยวข้อง- จัดเจ้าหน้าที่ปฏิบัติงานตามแผนที่ได้ จัดเตรียมไปในการต้อนรับสื่อมวลชน, ข้าราชการ ประชาชน ควบคุมข่าวสารกระจายข่าว (IMCM) และจัดเตรียมข้อมูลให้ผู้บริหารระดับสูงแถลงข่าว สรุปเหตุการณ์ (IMS)- ปฏิบัติหน้าที่ตามที่ได้รับ มอบจากผู้อำนวยการภาวะฉุกเฉิน <p>หลังเกิดเหตุ</p> <ul style="list-style-type: none">- ให้การสนับสนุนในการฟื้นฟูหลังเกิดเหตุฉุกเฉิน- เป็นเลขานุการ ในการจัดแถลงข่าวสรุปเหตุการณ์ต่อสื่อมวลชน และตอบข้อซักถาม (IMS)
ผู้ควบคุมด้านมวลชนสัมพันธ์	ผู้จัดการแผนกชุมชนสัมพันธ์เขตประกอบการฯ ไออาร์พีซี	ผู้รับมอบหมายตามสายบังคับบัญชา	<p>ก่อนเกิดเหตุ</p> <ul style="list-style-type: none">- สนับสนุนด้านการฝึกอบรมหลักสูตรต่างๆตามแผนควบคุมภาวะ ฉุกเฉิน- ทำความเข้าใจแผนฉุกเฉินของโรงงาน <p>ขณะเกิดเหตุ</p> <ul style="list-style-type: none">- เป็นสมาชิกในทีมสนับสนุนข้อมูลด้านเทคนิคในการระงับเหตุ ภาวะฉุกเฉิน- จัดกรกระจ่ายเสียงพร้อมเจ้าหน้าที่ ลงพื้นที่เพื่อทำความเข้าใจที่ถูกต้องกับชุมชนโดยรอบเขตประกอบการฯ ไออาร์

ตำแหน่ง	ผู้รับผิดชอบ	ผู้ปฏิบัติงานแทน	หน้าที่ความรับผิดชอบ
ผู้ควบคุมด้าน จัดการด้าน Waste	ผู้จัดการส่วนบำบัดน้ำเสีย และจัดการกากของเสีย	ผู้รับมอบหมายตาม สายบังคับบัญชา	ก่อนเกิดเหตุ <ul style="list-style-type: none">- สนับสนุนด้านการฝึกอบรมหลักสูตรต่างๆตามแผน ควบคุมภาวะฉุกเฉิน- ทำความเข้าใจแผนฉุกเฉินของโรงงาน- ตรวจสอบความพร้อมของระบบบำบัดน้ำเสียส่วนกลางและจัดเตรียมแผนการจัดการกากของเสีย กรณีเกิดเหตุฉุกเฉิน ขณะเกิดเหตุ <ul style="list-style-type: none">- เป็นสมาชิกในทีมสนับสนุนในการระงับเหตุฉุกเฉิน- เตรียมระบบบำบัดน้ำเสียส่วนกลาง และระบบการจัดการกากของเสีย ให้รองรับกรณีเกิดเหตุฉุกเฉินที่เกิดขึ้น และรายงานข้อมูล- ให้ผู้อำนวยความสะดวกฉุกเฉินรับทราบ กรณีที่รองรับสถานการณ์ไม่ได้- ปฏิบัติหน้าที่ตามที่ได้รับ มอบจากผู้อำนวยความสะดวกภาวะฉุกเฉิน หลังเกิดเหตุ <ul style="list-style-type: none">- ให้การสนับสนุนในการฟื้นฟูหลังเกิดเหตุฉุกเฉิน- ตรวจสอบเอกสารคุณภาพของน้ำที่เกิดจากเหตุฉุกเฉิน ในระบบ บำบัดส่วนกลางว่าเกินค่ามาตรฐานที่กฎหมายกำหนดหรือไม่และ เตรียมจัดทำรายงานต่อผู้บริหารและหน่วยงานราชการที่เกี่ยวข้อง- ซ้อมหากรณีการร้องขอตรวจสอบประสิทธิภาพในการทำงานของระบบบำบัด น้ำเสียส่วนกลาง หลังเหตุการณ์สงบ- ดำเนินการจัดการกากของเสียที่เกิดขึ้นจากกรณีฉุกเฉินให้เป็นไปตามมาตรฐานที่กฎหมายกำหนด
ผู้ควบคุมด้าน เทคโนโลยี สารสนเทศ (IT)	ผู้จัดการฝ่ายเทคโนโลยี สารสนเทศ	ผู้รับมอบหมายตาม สายบังคับบัญชา	ก่อนเกิดเหตุ <ul style="list-style-type: none">- สนับสนุนด้านการฝึกอบรมหลักสูตรต่างๆตามแผน ควบคุมภาวะฉุกเฉิน- ทำความเข้าใจแผนฉุกเฉินของโรงงาน

ตำแหน่ง	ผู้รับผิดชอบ	ผู้ปฏิบัติงานแทน	หน้าที่ความรับผิดชอบ
			<ul style="list-style-type: none">- จัดเตรียมแผนการจัดการ และ ตรวจสอบความพร้อมของระบบเทคโนโลยีสารสนเทศ ส่วนกลางให้พร้อมใช้งานกรณีเกิดเหตุฉุกเฉิน ขณะเกิดเหตุ <ul style="list-style-type: none">- เป็นสมาชิกในทีมสนับสนุนในการระงับเหตุฉุกเฉิน- กำกับดูแล แก้ไขปัญหาที่เกี่ยวข้องกับเทคโนโลยีสารสนเทศและเกิดเหตุฉุกเฉินให้พร้อมใช้งาน หลังเกิดเหตุ <ul style="list-style-type: none">- ให้การสนับสนุนในการฟื้นฟูหลังเกิดเหตุฉุกเฉิน
ทีมดับเพลิงประจำพื้นที่	พนักงานปฏิบัติ การประจำพื้นที่	ผู้รับมอบหมายตาม สายบังคับบัญชา	ก่อนเกิดเหตุ <ul style="list-style-type: none">- ทำความเข้าใจแผนฉุกเฉินของโรงงาน และประจำพื้นที่- เข้าร่วมการฝึกอบรมและซ้อมแผนฉุกเฉิน ตามแผนงาน ที่กำหนด- ตรวจสอบอุปกรณ์ดับเพลิงต่างๆให้พร้อมให้พร้อมใช้งานสำหรับกรณีฉุกเฉิน ขณะเกิดเหตุ <ul style="list-style-type: none">- ปฏิบัติหน้าที่ตามที่ได้รับมอบหมายจากผู้จัดการภาวะฉุกเฉิน (OC) เช่น ฉีดน้ำหล่อเย็นอุปกรณ์ เปิดและควบคุมระบบดับเพลิง ในพื้นที่ควบคุมแอมไพไฟ ป้องกันความเสียหาย หลังเกิดเหตุ <ul style="list-style-type: none">- ให้การสนับสนุนในการฟื้นฟูหลังเกิดเหตุฉุกเฉิน
ทีมคัดแยกระบบประจำพื้นที่	พนักงานปฏิบัติ การประจำพื้นที่	ผู้รับมอบหมายตาม สายบังคับบัญชา	ก่อนเกิดเหตุ <ul style="list-style-type: none">- ทำความเข้าใจแผนฉุกเฉินของโรงงาน และประจำพื้นที่- เข้าร่วมการฝึกอบรมและซ้อมแผนฉุกเฉิน ตามแผนงาน ที่กำหนด

ตำแหน่ง	ผู้รับผิดชอบ	ผู้ปฏิบัติงานแทน	หน้าที่ความรับผิดชอบ
ผู้ควบคุมด้าน อุปกรณ์สนับสนุน	ผู้จัดการแผนกำจัดของ บำรุงเครื่องกลและโยธา	ผู้รับมอบหมายตาม สายบังคับบัญชา	ก่อนเกิดเหตุ <ul style="list-style-type: none">- สนับสนุนด้านการฝึกอบรมหลักสูตรต่างๆตามแผนควบคุมภาวะฉุกเฉิน- ทำความเข้าใจแผนฉุกเฉินของโรงงาน- จัดเตรียมแผน และ จัดสอนในการ สนับสนุนอุปกรณ์เครื่องจักรหน้าต่าง ๆ ที่ใช้ในการระงับเหตุและสนับสนุนในภาวะฉุกเฉิน ขณะเกิดเหตุ <ul style="list-style-type: none">- เป็นสมาชิกในทีมสนับสนุนในการระงับเหตุฉุกเฉิน- จัดเตรียมอุปกรณ์ สนับสนุนเครื่องมือจักรหน้าต่าง ๆ ที่ใช้ในการระงับเหตุและสนับสนุนในการภาวะฉุกเฉิน (MSSW)- ปฏิบัติหน้าที่ตามที่ได้รับ มอบจากผู้อำนวยความสะดวกภาวะฉุกเฉิน หลังเกิดเหตุ <ul style="list-style-type: none">- จัดทำแผนการเคลื่อนย้าย และ ซ่อมบำรุงเครื่องจักร ที่ชำรุด- ให้การสนับสนุนในการฟื้นฟูหลังเกิดเหตุฉุกเฉิน
ผู้ควบคุมด้าน สาธารณูปโภคน้ำ ดับเพลิง (มีตัวนำ ทะเล)	ผู้จัดการแผนกำจัดที่ โท ลิโอเลฟีนส์	ผู้รับมอบหมายตาม สายบังคับบัญชา	ก่อนเกิดเหตุ <ul style="list-style-type: none">- สนับสนุนด้านการฝึกอบรมหลักสูตรต่างๆตามแผนควบคุมภาวะฉุกเฉิน- ทำความเข้าใจแผนฉุกเฉินของโรงงาน- จัดเตรียมแผน และ จัดสอนในการจำแนกดับเพลิงอย่างเพียงพอในการระงับเหตุฉุกเฉิน- บำรุงรักษาให้ระบบมีน้ำดับเพลิงให้เพียงพอพร้อมใช้งาน (Water Tank) ขณะเกิดเหตุ <ul style="list-style-type: none">- เป็นสมาชิกในทีมสนับสนุนในการระงับเหตุฉุกเฉิน

ตำแหน่ง	ผู้รับผิดชอบ	ผู้ปฏิบัติงานแทน	หน้าที่ความรับผิดชอบ
			<ul style="list-style-type: none">- จ่ายน้ำดับเพลิงในการระงับเหตุฉุกเฉิน (มีตัวนำทะเล)- ปฏิบัติหน้าที่ตามที่ได้รับ มอบจากผู้อำนวยความสะดวกภาวะฉุกเฉิน หลังเกิดเหตุ <ul style="list-style-type: none">- ให้การสนับสนุนในการฟื้นฟูหลังเกิดเหตุฉุกเฉิน- ตรวจสอบประสิทธิภาพในการทำงานของระบบมีน้ำดับเพลิง (Water Tank) หลังเหตุการณ์สงบ
ผู้ควบคุมด้าน บริหารและ ปฏิบัติการเขต ประกอบภาวฯ โออาร์พีซี	ผู้จัดการส่วน บริหาร และปฏิบัติการเขต ประกอบภาวฯ โออาร์พีซี	ผู้รับมอบหมายตาม สายบังคับบัญชา	ก่อนเกิดเหตุ <ul style="list-style-type: none">- สนับสนุนด้านการฝึกอบรมหลักสูตรต่างๆตามแผนควบคุมภาวะฉุกเฉิน- ทำความเข้าใจแผนฉุกเฉินของโรงงาน- ประสานความร่วมมือเรื่องต่างๆกับบริษัทที่ตั้งในเขต ประกอบภาวฯ ที่ไม่ใช่ในกลุ่ม โออาร์พีซี- ตรวจสอบความพร้อมของระบบส่วนกลาง เช่น ระบบไฟแสงสว่าง,ถนนส่วนกลาง, ระบบท่อ Steam ส่วนกลาง เป็นต้น ขณะเกิดเหตุ <ul style="list-style-type: none">- เป็นสมาชิกในทีมสนับสนุนในการระงับเหตุฉุกเฉิน- ประสานแจ้งข้อมูลกับบริษัทที่ตั้งในเขตประกอบภาวฯ ที่ไม่ใช่ในกลุ่ม โออาร์พีซี กรณีเกิดเหตุฉุกเฉิน- ปฏิบัติหน้าที่ตามที่ได้รับ มอบจากผู้อำนวยความสะดวกภาวะฉุกเฉิน หลังเกิดเหตุ <ul style="list-style-type: none">- ให้การสนับสนุนในการฟื้นฟูหลังเกิดเหตุฉุกเฉิน- ประสานแจ้งข้อมูลกับบริษัทที่ตั้งในเขตประกอบภาวฯ ที่ไม่ใช่ในกลุ่ม โออาร์พีซี หลังเกิดเหตุฉุกเฉิน-

ตำแหน่ง	ผู้รับผิดชอบ	ผู้ปฏิบัติการแทน	หน้าที่ความรับผิดชอบ
			ขณะเกิดเหตุ <ul style="list-style-type: none">ปฏิบัติตามหน้าที่ตามที่ได้รับมอบหมายจากผู้สั่งการภาวะฉุกเฉิน (OC) เช่น การประสานงานกับหน่วยงานสนับสนุนต่างๆ ตามแผนฉุกเฉินที่กักหนค หลังจากได้ประสาน เียบร้อยจะต้องแจ้งกลับมาถึงผู้สั่งการภาวะฉุกเฉิน (OC) รับทราบ หลังเกิดเหตุ <ul style="list-style-type: none">ให้การสนับสนุนในการฟื้นฟูหลังเกิดเหตุฉุกเฉิน

* VP On Call : มีหน้าที่เพื่อให้การสนับสนุน ช่วยเหลือ และ/หรือ การตัดสินใจ รวมถึงการติดต่อที่สำคัญต่างๆ ระหว่างECC กับผู้ที่เกี่ยวข้องกรณีเกิดเหตุการณฉุกเฉิน ก่อนที่ผู้อำนวยความสะดวกการภาวะฉุกเฉิน (ED) จะมาอำนวยความสะดวก โดยจะต้องเดินทางเข้ามาโรงงาน on call stand by ได้ภายใน 30 นาที เพื่อประสานหรืออำนวยความสะดวกกรณีเกิดเหตุ

ตำแหน่ง	ผู้รับผิดชอบ	ผู้ปฏิบัติการแทน	หน้าที่ความรับผิดชอบ
			ขณะเกิดเหตุ <ul style="list-style-type: none">ตรวจสอบอุปกรณ์ดับเพลิงต่างๆในพื้นที่ให้พร้อมใช้งานสำหรับกรณีฉุกเฉิน หลังเกิดเหตุ <ul style="list-style-type: none">ให้การสนับสนุนในการฟื้นฟูหลังเกิดเหตุฉุกเฉิน
ทีมปฐมพยาบาลประจำพื้นที่	พนักงานปฏิบัติ การประจำพื้นที่	ผู้รับมอบหมายตามสายบังคับบัญชา	ก่อนเกิดเหตุ <ul style="list-style-type: none">ทำความเข้าใจแผนฉุกเฉินของโรงงาน และประจำพื้นที่เข้าร่วมการฝึก อบรมและซ้อมแผนฉุกเฉิน ตามแผนงานที่กักหนคตรวจสอบอุปกรณ์ดับเพลิงต่างๆในพื้นที่ให้พร้อมใช้งานสำหรับกรณีฉุกเฉิน ขณะเกิดเหตุ <ul style="list-style-type: none">ปฏิบัติตามหน้าที่ตามที่ได้รับมอบหมายจากผู้สั่งการภาวะฉุกเฉิน(OC) เช่น เข้าร่วมช่วยเหลือและปฐมพยาบาลผู้บาดเจ็บ เบ็บเบื้องต้นและแจ้งข้อมูลต่อมายังผู้สั่งการภาวะฉุกเฉิน (OC)ให้ทราบ หลังเกิดเหตุ <ul style="list-style-type: none">ให้การสนับสนุนในการฟื้นฟูหลังเกิดเหตุฉุกเฉิน
ทีมผู้ตรวจนับจำนวนพนักงาน	พนักงานปฏิบัติ การประจำพื้นที่	ผู้รับมอบหมายตามสายบังคับบัญชา	ก่อนเกิดเหตุ <ul style="list-style-type: none">ทำความเข้าใจแผนฉุกเฉินของโรงงาน และประจำพื้นที่เข้าร่วมการฝึกอบรมและซ้อมแผนฉุกเฉิน ตามแผนงาน ที่กักหนคตรวจสอบอุปกรณ์ดับเพลิงต่างๆในพื้นที่ให้พร้อมใช้งานสำหรับกรณีฉุกเฉิน

ตำแหน่ง	ผู้รับผิดชอบ	ผู้ปฏิบัติการแทน	หน้าที่ความรับผิดชอบ
			ขณะเกิดเหตุ <ul style="list-style-type: none">ปฏิบัติตามหน้าที่ตามที่ได้รับมอบหมายจากผู้สั่งการภาวะฉุกเฉิน (OC) เช่น ตรวจสอบพนักงานภายในพื้นที่ที่เกิดเหตุหากมีผู้สูญหายต้องแจ้งต่อผู้สั่งการภาวะฉุกเฉิน(OC) ให้ทราบ หลังเกิดเหตุ <ul style="list-style-type: none">ให้การสนับสนุนในการฟื้นฟูหลังเกิดเหตุฉุกเฉิน
ทีมคัดแยกระบบไฟฟ้า	พนักงานปฏิบัติ การประจำพื้นที่ หรือพนักงานไฟฟ้า ประจำพื้นที่	ผู้รับมอบหมายตามสายบังคับบัญชา	ก่อนเกิดเหตุ <ul style="list-style-type: none">ทำความเข้าใจแผนฉุกเฉินของโรงงาน และประจำพื้นที่เข้าร่วมการฝึกอบรมและซ้อมแผนฉุกเฉิน ตามแผนงานที่กักหนคตรวจสอบอุปกรณ์ดับเพลิงต่างๆในพื้นที่ให้พร้อมใช้งานสำหรับกรณีฉุกเฉิน ขณะเกิดเหตุ <ul style="list-style-type: none">ปฏิบัติตามหน้าที่ตามที่ได้รับมอบหมายจากผู้สั่งการภาวะฉุกเฉิน (OC)เช่น คัดแยกระบบไฟฟ้าตามที่ได้รับการแจ้งหลังจากการตัดไฟเียบร้อยจะต้องแจ้งกลับมาถึงผู้สั่งการภาวะฉุกเฉิน (OC) รับทราบ หลังเกิดเหตุ <ul style="list-style-type: none">ให้การสนับสนุนในการฟื้นฟูหลังเกิดเหตุฉุกเฉิน
ทีมประสานงานประจำ พื้นที่(CCR)	พนักงานปฏิบัติ การประจำพื้นที่	พนักงานปฏิบัติ การประจำพื้นที่	ก่อนเกิดเหตุ <ul style="list-style-type: none">ทำความเข้าใจแผนฉุกเฉินของโรงงาน และประจำพื้นที่เข้าร่วมการฝึกอบรมและซ้อมแผนฉุกเฉิน ตามแผนงาน ที่กักหนคตรวจสอบอุปกรณ์ดับเพลิงต่างๆในพื้นที่ให้พร้อมใช้งานสำหรับกรณีฉุกเฉิน

หมายเลขเอกสาร SF9900-1602 Rev 6	คู่มือปฏิบัติงาน (Procedure Manual)	แผนการจัดการเหตุฉุกเฉินและภาวะวิกฤต กรณีเกิดเหตุเพลิงไหม้ (Emergency and Crisis Management Plan for Fire Case)	แก้ไขครั้งที่ 6, เริ่มมีผลบังคับใช้ วันที่ 4 เมษายน 2560
1.11 ขั้นตอนการปฏิบัติงาน (procedure)			
เขตน้าขอปากว่า เออร์พีจี จัดตั้งทีมความพรอ้มสำหรับกรณีเกิดเหตุฉุกเฉินและภาวะวิกฤต กรณีเกิดเหตุเพลิงไหม้			
เป็น 3 ระดับดังนี้			
- ระดับที่ 1 : มาศการขอความช่วยเหลือเพื่อรองรับกรณีเกิดเหตุฉุกเฉิน			
- ระดับที่ 2 : มาศการขอปัดเนระหว่งเกิดเหตุฉุกเฉิน			
- ระดับที่ 3 : มาศการฟื้นฟู และ บรรเทาทุรภัยหลัง เกิดเหตุฉุกเฉิน			

บทที่ 2 มาตรการเตรียมความพร้อมเพื่อรองรับก่อนเกิดเหตุภาวะฉุกเฉิน

2.1. การเตรียมความพร้อมและการจัดทำแผนจัดการเหตุฉุกเฉินและภาวะวิกฤต

เพื่อประสิทธิภาพในการควบคุมผลกระทบ ลดความเสี่ยงจากเหตุการณ์ สามารถดำเนินธุรกิจได้อย่างต่อเนื่องและกลับสู่ภาวะปกติได้โดยเร็ว บริษัทในกลุ่มโออาร์พีซี ประกอบด้วย

2.1.1 จัดเตรียมแผนจัดการเหตุฉุกเฉินและภาวะวิกฤต

จัดเตรียมแผนจัดการเหตุฉุกเฉินและภาวะวิกฤต โดยในแผนฯ ควรประกอบด้วยสาระสำคัญอย่างน้อย ดังนี้

- แนวทางปฏิบัติเตรียมความพร้อมเพื่อรองรับก่อนเกิดเหตุภาวะฉุกเฉิน
- แนวทางปฏิบัติระหว่างเกิดเหตุ
- แนวทางปฏิบัติการฟื้นฟู และ บรรเทาทุกข์ ภายหลัง เกิดเหตุภาวะฉุกเฉิน
- โครงสร้างและผู้มีหน้าที่รับผิดชอบ ในระหว่างแผนจัดการเหตุฉุกเฉินและภาวะวิกฤต
- รายการอุปกรณ์และสิ่งของ อุปกรณ์สื่อสาร และสนับสนุน
- รายชื่อและเบอร์โทรศัพท์ หน่วยงานราชการและเอกชน เกี่ยวข้อง

2.1.2 จัดเตรียม ตรวจสอบ และ บำรุงรักษาอุปกรณ์ป้องกันและระงับอัคคีภัยประจำแต่ละพื้นที่

กำหนดให้หน่วยงานผลิต และฝ่ายซ่อมบำรุงแต่ละพื้นที่ เป็นผู้ดำเนินการเตรียมความพร้อมของอุปกรณ์ ในการเตือนภัย อุปกรณ์แจ้งเหตุและระงับเหตุภาวะฉุกเฉิน ตามแผนงานที่กำหนด และแผนความปลอดภัยจะให้คำปรึกษาในการปฏิบัติที่เหมาะสม โดยแผนดับเพลิงโรงงานจะทำการทวนเช็คอุปกรณ์ระงับเหตุฉุกเฉินของแต่ละพื้นที่อีกครั้งตามแผนงานที่กำกับตั้งเพลิงโรงงานกำหนด ส่วนอุปกรณ์ระงับเหตุฉุกเฉินของโรงงาน และระดับเพลิงกำหนดให้แผนดับเพลิงเป็นผู้ดำเนินการเตรียมอุปกรณ์ให้พร้อมใช้ตลอดเวลา

2.1.3 จัดการฝึกอบรมแผนฉุกเฉิน จัดเตรียมกำลังคน และฝึกซ้อมปฏิบัติตามแผนควบคุมภาวะฉุกเฉิน

จัดให้มีการฝึกอบรมแผนฉุกเฉินการจัดเตรียมกำลังคน และการฝึกอบรม การปฏิบัติตามแผนควบคุมภาวะฉุกเฉิน ตลอดจนการฝึกอบรมให้พนักงานมีความรู้ในด้านการระงับเหตุเพลิงไหม้ กำหนดให้ หน่วยงาน ECC เป็นผู้ดำเนินการ เพื่อให้เกิดความพร้อม เมื่อเกิดภาวะฉุกเฉิน จึงจัดให้มีการเตรียมพร้อมและซ้อมแผนฉุกเฉินโดยมีรายละเอียดดังนี้

หน่วยงานควบคุมภาวะฉุกเฉิน (IMFE)	
หมายเลขเอกสาร SF9900-1602 Rev 6 คู่มือปฏิบัติงาน (Procedure Manual) แผนการจัดการเหตุฉุกเฉินและภาวะวิกฤต กรณีเกิดเหตุเพลิงไหม้ (Emergency and Crisis Management Plan for Fire Case)	 แก้ไขครั้งที่ 6, เริ่มมีผลบังคับใช้ วันที่ 4 เมษายน 2560

- โทรศัพท์
- ระบบเครือข่าย Internet
- คอมพิวเตอร์
- คอมพิวเตอร์โน้ตบุ๊ก
- Printer
- วิทยุสื่อสาร
- LCD Projector & Screen
- โทรศัพท์ ตู้พร้อมกันได้อย่างน้อย 4 ช่อง
- ระบบรับอากาศ
- ระบบไฟฟ้าสำรอง
- CCTV
- ระบบบันทึกเสียงโทรศัพท์
- ระบบบันทึกเสียงภายในศูนย์
- Board ที่แสดงสถานการณ์เหตุการณ์
- ข้อมูลต่างๆที่เกี่ยวข้อง เช่น แผนที่, P&ID

2.1.6 สถานที่ดับเพลิง และ ระดับเพลิงภัยของเขตประกอบการฯโออาร์พีซี

สถานที่ดับเพลิงเขตประกอบการฯโออาร์พีซี มี 3 สถานี มีเจ้าหน้าที่ดับเพลิงปฏิบัติงาน ตลอด 24 ชั่วโมง เพื่อรองรับเหตุฉุกเฉินที่อาจจะเกิดขึ้นอย่างทันเหตุการณ์ และมีระดับเพลิงภัยฯ ใน การระงับเหตุโดยรวม ดังนี้

- | | |
|-------------------------------------|-------------|
| - ระดับเพลิง (น้ำ, โฟม) | จำนวน 5 คัน |
| - ระดับเพลิง (น้ำ, โฟม, บัณฑิต) | จำนวน 2 คัน |
| - ระดับเพลิง (น้ำ, โฟม, ผงเคมีแห้ง) | จำนวน 2 คัน |
| - รถดูดเก็บสารเคมี | จำนวน 1 คัน |
| - รถกู้ภัยสารเคมีอันตราย | จำนวน 1 คัน |
| - รถกู้ภัยอาคารสูง | จำนวน 1 คัน |
| - รถพยาบาล | จำนวน 2 คัน |
| - รถบรรทุกน้ำดับเพลิง | จำนวน 3 คัน |
| - รถถังการภาวะฉุกเฉิน | จำนวน 1 คัน |
| - รถสนับสนุน | จำนวน 1 คัน |

- หน่วยงาน ECC จัดทำแผนและ Review การซ้อมแผนฉุกเฉิน (YEAR PLANNER) ในการซ้อมแผนฉุกเฉินของแต่ละพื้นที่ใน 5100F-018 ให้เสร็จสิ้นก่อนปี
- แผนงานเจ้าของพื้นที่ จัดประชุมผู้เกี่ยวข้องในการจัดทำแนวทางในการซ้อมแผนฉุกเฉินตามแผนงาน ที่กำหนด
- แต่ละแผนดำเนินการซ้อมแผนฉุกเฉินตามกำหนดการ โดยขั้นตอนในการซ้อมนั้นให้อ้างอิงตาม Pre Emergency Plan ของแต่ละพื้นที่ หรือ Scenario สถานการณ์ของพื้นที่ที่มีความเสี่ยงสูงถึงสูง และหากไม่สามารถซ้อมตามกำหนดได้ให้แผนงานที่ไม่สามารถซ้อมได้ ออก POSTPONE ตามแบบฟอร์ม 5100F-037 มาที่ ECC
- ทุก ๆ เดือน หน่วยงาน ECC จะสรุปปัญหาที่เกิดขึ้นจากการซ้อมแผนฉุกเฉินของแต่ละพื้นที่ ตาม 5100F-029 และ หน่วยงาน ECC ประสานงานแจ้งปัญหาที่พบ กับ ผู้จัดการแผน ของแผนงานที่พบปัญหาตามรายงาน 5100F-029 และ ติดตามผลในการแก้ปัญหา พร้อมจัดทำสรุปผลปัญหาที่แก้ไข เรียบร้อยแล้วทุก ๆ 3 เดือนของปีปฏิทิน ตาม 5100F-030 และนำไปเป็นข้อมูลในการทบทวนปรับปรุงแผนฉุกเฉินต่อไป
- สำหรับปัญหาที่สามารถดำเนินการแก้ไขได้ทันที จะนำเสนอหน่วยงานที่ต้องรับผิดชอบไปดำเนินการ แก้ไขในที่ประชุมหลังซ้อม และหากพบปัญหาดังกล่าวเกิดซ้ำอีก หน่วยงาน ECC จะนำปัญหาตามสรุปในแบบฟอร์ม 5100F-029 ทุก ๆ 3 เดือน เพื่อรายงานให้ต้นสังกัดของบริหารทราบ และ หากปัญหาดังกล่าว ยังไม่ได้รับการปรับปรุง จะนำเข้าพิจารณาใน MANAGEMENT REVIEW ทุก 6 เดือน
- ในกรณีที่ไม่สามารถแก้ไขปัญหาที่เกิดขึ้นใน 5100F-029 ได้ ภายในระยะเวลา 6 เดือนจะจัดทำรายงานแจ้งเพื่อพิจารณาเข้า MANAGEMENT REVIEW

2.1.4 โครงสร้างและผู้มีหน้าที่รับผิดชอบ

ในระหว่างแผนจัดการเหตุฉุกเฉินและภาวะวิกฤต การกำหนดบทบาทหน้าที่ความรับผิดชอบของพนักงานที่เกี่ยวข้องกับแผนฉุกเฉิน (แผนจัดการเหตุฉุกเฉินและภาวะวิกฤต กรณีเกิดเหตุเพลิงไหม้ Emergency and Crisis Management Plan (Fire Case Action Plan)) ตามองค์กรได้ ระบุไว้ในข้อ 1.8 และ 1.9 ทั้งนี้ผู้มีหน้าที่รับผิดชอบดังกล่าวจะต้องมีการปฏิบัติตามโดยเคร่งครัด

2.1.5 มาตรฐานอุปกรณ์สื่อสารในศูนย์อำนวยความสะดวกภาวะฉุกเฉิน (ถาวร)

เพื่อให้ศูนย์อำนวยความสะดวกภาวะฉุกเฉิน(ถาวร)ของกลุ่ม โออาร์พีซี เป็นมาตรฐานเดียวกัน จึงกำหนดรายการ อุปกรณ์สื่อสารที่ต้องติดตั้งไว้ในศูนย์ฯ อย่างน้อยดังนี้

- VDO Conference
- โทรศัพท์

หน่วยงานควบคุมภาวะฉุกเฉิน (IMFE)	
หมายเลขเอกสาร SF9900-1602 Rev 6 คู่มือปฏิบัติงาน (Procedure Manual) แผนการจัดการเหตุฉุกเฉินและภาวะวิกฤต กรณีเกิดเหตุเพลิงไหม้ (Emergency and Crisis Management Plan for Fire Case)	 แก้ไขครั้งที่ 6, เริ่มมีผลบังคับใช้ วันที่ 4 เมษายน 2560

หมายเหตุ : สำหรับน้ำยาโฟมดับเพลิงของบริษัทโออาร์พีซี จะเป็นชนิด AF-AFFF, AFFF และ FLUOROPROTEIN FOAM (FP-70)

2.1.7 รายชื่อและเบอร์โทรศัพท์ หน่วยงานราชการและเอกชน เกี่ยวข้อง

การทบทวนรายชื่อ และเลขหมายโทรศัพท์ของผู้มีหน้าที่รับผิดชอบตามแผนฯ อย่างน้อย 6 เดือน / ครั้ง ตาม TD SF 5310-3005 เรื่อง รายชื่อและหมายเลขโทรศัพท์สำหรับการติดต่อประสานงานเมื่อเกิดเหตุฉุกเฉิน

2.1.8 งบประมาณสำหรับการรองรับกรณีเกิดเหตุฉุกเฉินและภาวะวิกฤต

"กรณีเกิดเหตุฉุกเฉินและภาวะวิกฤตขึ้น บริษัทฯจะใช้งบประมาณสำหรับการบริหารสถานการณ์ดังกล่าว ตามระเบียบงบประมาณสำรองส่วนกลางฉุกเฉินของระเบียบบริษัทฯ



บทที่ 3 มาตรการตอบโต้ในระหว่างเกิดเหตุภาวะฉุกเฉิน

3.1 การกำหนดระดับของเหตุฉุกเฉิน

โดยแบ่งเหตุฉุกเฉินตามระดับความรุนแรง และผลกระทบเป็น 4 ระดับ ได้แก่

- **เหตุฉุกเฉินระดับ 1** เหตุฉุกเฉินที่เกิดขึ้นในพื้นที่ รวมถึงทรัพย์สินที่อยู่ใน ความรับผิดชอบของ บริษัท ไออาร์พีซี และบริษัทในเครือ และ สามารถควบคุมได้โดยบุคลากรและอุปกรณ์ระดับเหตุฉุกเฉิน ในพื้นที่หรือทีมระดับเหตุฉุกเฉินและอุปกรณ์สนับสนุนบางส่วนจากส่วนกลาง
- **เหตุฉุกเฉินระดับ 2** เหตุฉุกเฉินที่เกิดขึ้นในพื้นที่ รวมถึงทรัพย์สินที่อยู่ใน ความรับผิดชอบของ บริษัท ไออาร์พีซี และบริษัทในเครือ ซึ่งผู้สังเกตการณ์ เหตุการณ์ที่รุนแรงแล้วเห็นว่าเป็นเหตุการณ์ที่รุนแรง ไม่สามารถควบคุมได้โดยพื้นที่ ต้องได้รับความช่วยเหลือจากทีมระดับเหตุฉุกเฉินและอุปกรณ์สนับสนุนจากส่วนกลางเต็มรูปแบบ เหตุฉุกเฉินระดับ 3 บริษัท ไออาร์พีซี และบริษัทในเครือที่เกิดขึ้นแล้วไม่สามารถควบคุมได้โดยทรัพยากรของ ของ บริษัท ไออาร์พีซี และ บริษัทในเครือต้องขอความช่วยเหลือจากหน่วยงานภายนอกของภาครัฐระดับท้องถิ่น/อำเภอ และ จังหวัด รวมถึงเอกชน เช่น กลุ่มบริษัทในเครือ ปตท., กลุ่ม EMAG เป็นต้น
- **เหตุฉุกเฉินระดับ 4** เหตุฉุกเฉินที่เกิดขึ้นในพื้นที่ รวมถึงทรัพย์สินที่อยู่ใน ความรับผิดชอบของ บริษัท ไออาร์พีซี และบริษัทในเครือ เกิดขึ้นแล้วไม่สามารถระงับเหตุได้โดยทรัพยากรของบริษัท ไออาร์พีซีและบริษัทในเครือ ต้องขอความช่วยเหลือจากหน่วยงานภายนอกระดับประเทศ/ต่างประเทศ

ผู้รับผิดชอบ	ระดับ 1 (Level 1)	ระดับ 2 (Level 2)	ระดับ 3 (Level 3)	ระดับ 4 (Level 4)
ผู้สั่งการภาวะฉุกเฉิน On-scene Commander (OC)	หัวหน้าหน่วย ของพื้นที่เกิดเหตุ	ผู้จัดการแผน ของพื้นที่เกิดเหตุ	ผู้จัดการส่วน ของพื้นที่เกิดเหตุ	ผู้จัดการส่วนเขตพื้นที่เกิดเหตุ หรือ ผู้จัดการฝ่ายเขตพื้นที่เกิดเหตุ
ผู้อำนวยการภาวะฉุกเฉิน Emergency Director (ED)		รอง กณ. กลุ่มธุรกิจปิโตรเลียมและการกลั่น หรือ ผู้ช่วยกณ. (พื้นที่เกิดเหตุ) หรือ VP On CALL	รอง กณ. กลุ่มธุรกิจปิโตรเลียมและการกลั่น หรือ ผู้ช่วยกณ. (พื้นที่เกิดเหตุ) หรือ VP On CALL หรือ VP On CALL	รอง กณ. กลุ่มธุรกิจปิโตรเลียมและการกลั่น หรือ ผู้ช่วยกณ. (พื้นที่เกิดเหตุ) หรือ VP On CALL

หน่วยงานควบคุมภาวะฉุกเฉิน (IMFE)



หมายเหตุ :

- [1] หัวหน้าทีมดับเพลิงโรงงาน(Fire Chief : FC) จะประเมินสถานการณ์ร่วมกับผู้สั่งการภาวะฉุกเฉิน (OC)
- [2] การปฏิบัติงานของทีมปฏิบัติการตอบโต้ภาวะฉุกเฉินฯ จะอยู่ที่จุดเกิดเหตุ (INCIDENT AREA)
- [3] ผู้สั่งการภาวะฉุกเฉิน (OC) อาจพิจารณาแต่งตั้งผู้ช่วยผู้สั่งการฯ ขึ้นเพื่อคอยช่วยเหลือ, ให้คำปรึกษาและแบ่งเบาภาระ ของ ผู้สั่งการภาวะฉุกเฉิน (OC)
- [4] กรณีเกิดเหตุการณ์รุนแรงถึงขั้นไหม้ พื้นที่ข้างเคียงเข้ามาช่วยระงับเหตุ ให้พื้นที่ข้างเคียงที่เข้ามาช่วยเหลือ มีหัวหน้าทีม (LT) ที่คอยประสานกับผู้สั่งการภาวะฉุกเฉิน (OC) พื้นที่ที่เกิดเหตุ เพื่อปฏิบัติหน้าที่ตามตำแหน่งนำของผู้สั่งการภาวะฉุกเฉิน (OC) พื้นที่เกิดเหตุ

3.2.2 ทีมสนับสนุน : ระยอง (SUPPORTING TEAM : RY)

หน้าที่ ในการสนับสนุนในทุกๆ ด้านแก่ ทีมปฏิบัติการตอบโต้ภาวะฉุกเฉิน อาทิเช่น สนับสนุนรถดับเพลิงและทีม

ดับเพลิงโรงงาน, ประสานงานกับ หน่วยงานภายนอก ส่วนราชการ และ ชุมชน, การจัดหาพาหนะสนับสนุน, การประชาสัมพันธ์ เป็นต้น ซึ่งองค์ประกอบของทีมสนับสนุน : ระยอง ได้แก่

- ผู้บังคับบัญชา คือ ผู้อำนวยการภาวะฉุกเฉิน (ED : Emergency Director)
- ทีมสนับสนุนข้อมูลเทคนิค (Technical Supporting Team) ประกอบด้วย
 - ผู้ควบคุมด้านการผลิต
 - ผู้ควบคุมด้านเทคโนโลยี
 - ผู้ควบคุมด้านซ่อมบำรุง
 - ผู้ควบคุมศูนย์ควบคุมภาวะฉุกเฉิน
 - ผู้ควบคุมดับเพลิงโรงงาน
- ทีมสนับสนุนข้อมูลทั่วไป (General Supporting Team) ประกอบด้วย
 - ผู้ควบคุมด้านบริหารและปฏิบัติการเขตประกอบการฯ ไออาร์พีซี
 - ผู้ควบคุมด้านพยาบาล และ ทรัพยากรบุคคล
 - ผู้ควบคุมด้านสิ่งแวดล้อมโรงงาน
 - ผู้ควบคุมด้านความปลอดภัยเขตประกอบการ
 - ผู้ควบคุมด้านประชาสัมพันธ์และมวลชนสัมพันธ์

หน่วยงานควบคุมภาวะฉุกเฉิน (IMFE)



หมายเหตุ :

- [1] เลขฯ ศูนย์อำนวยการภาวะฉุกเฉิน (ระยอง) ได้แก่ ผู้จัดการฝ่ายบริหารเขตประกอบการฯ ไออาร์พีซี เลขฯ ศูนย์อำนวยการภาวะฉุกเฉิน (กรุงเทพ) ได้แก่ ประธาน คปอ. (สำนักงานกรุงเทพฯ) ผู้ประสานงานศูนย์อำนวยการภาวะฉุกเฉิน ที่ระยอง ได้แก่ หัวหน้ากะ ECC
- [2] กรณีเกิดเหตุฉุกเฉินระดับ 3 ขึ้นไป ของเขตประกอบการฯ ไออาร์พีซี ระยอง ที่สำนักงานกรุงเทพฯ จะยก ระดับเป็น ศูนย์บริหารภาวะวิกฤตและความต่อเนื่องทางธุรกิจ (Crisis & Business Continuity Management Center) ตามแผน BCM

3.2 การจัดองค์กรในการตอบโต้ภาวะฉุกเฉิน

เพื่อให้การตอบโต้ และการควบคุมภาวะฉุกเฉินเป็นไปอย่างมีประสิทธิภาพ และต่อเนื่องจึงได้กำหนดองค์การในการตอบโต้ภาวะฉุกเฉิน ดังนี้

3.2.1 ทีมปฏิบัติการตอบโต้ภาวะฉุกเฉิน

หน้าที่ ในการตัดแยกเชื้อเพลิง การช่วยเหลือผู้ประสบภัย ระงับเหตุ ฉุกเฉินที่เกิดขึ้น และการควบคุมการป้องกัน

ความสูญเสียของอุปกรณ์ในโรงงาน ซึ่งองค์ประกอบของทีมปฏิบัติการตอบโต้ภาวะฉุกเฉินฯ ได้แก่

- ผู้บังคับบัญชา คือ ผู้สั่งการภาวะฉุกเฉิน (OC : On-scene Commander)
- ทีมปฏิบัติการตอบโต้ภาวะฉุกเฉิน ประจำพื้นที่ ประกอบด้วย
 - ทีมดับเพลิงประจำพื้นที่
 - ทีมตัดแยกระบบประจำพื้นที่
 - ทีมปฐมพยาบาลประจำพื้นที่
 - ทีมผู้ตรวจสอบจำนวนพนักงาน
 - ทีมประสานงานประจำพื้นที่ (CCR)
 - ทีมตัดแยกระบบไฟฟ้า
 - ทีมดับเพลิงโรงงาน ประกอบด้วย
 - พนักงานดับเพลิงของโรงงาน แผนกดับเพลิง

หน่วยงานควบคุมภาวะฉุกเฉิน (IMFE)



หมายเหตุ :

- ผู้ควบคุมทีมจราจร และอพยพเขตประกอบการ
- ผู้ควบคุมด้านธุรการ (RY)
- ผู้ควบคุมด้านอุปกรณ์สนับสนุน
- ผู้ควบคุมด้านสาธารณสุขโรคน้ำดับเพลิง
- ผู้ควบคุมด้านการจัดการด้าน Waste
- ผู้ควบคุมด้านเทคโนโลยีสารสนเทศ (RY)

- [1] การปฏิบัติงานของทีมสนับสนุนจะอยู่ที่ศูนย์ควบคุมภาวะฉุกเฉิน (ECC) หรือบริเวณหน่วยงาน นั้นๆ

- [2] ศูนย์ควบคุมภาวะฉุกเฉินระยอง จะตั้งอยู่ที่ห้อง ECC ชั้น 9 อาคาร 10 บี

- [3] หากมีหน่วยงานหรือบุคคลใดใน IRPC ที่ไม่ได้เป็นสมาชิกในทีมสนับสนุนแต่มีความเกี่ยวข้อง ในการสนับสนุนฯ ให้ผู้อำนวยการภาวะฉุกเฉิน (ED) มีอำนาจในการสั่งการในหน่วยงาน หรือบุคคล ดังกล่าวปฏิบัติงานในส่วนที่รับผิดชอบ หรือได้รับมอบหมาย

3.2.3 ทีมสนับสนุน : กรุงเทพฯ (SUPPORTING TEAM :BKK)

หน้าที่ ในการสนับสนุนในทุกๆ ด้านแก่ ทีมปฏิบัติการตอบโต้ภาวะฉุกเฉิน และ ตัดสินใจเชิงกลยุทธ์เพื่อควบคุมผลกระทบ ดูแลไม่ให้เกิดการลุกลามขยายตัว อาทิเช่นร่วมพิจารณาประกาศใช้แผน BCP, จัดการเกี่ยวกับประเด็นเรื่องความปลอดภัยและชื่อเสียงขององค์กร, เชื่อมโยงกับหน่วยสนับสนุนภายนอก หน่วยงานภาครัฐ หน่วยงานภาคเอกชนที่เกี่ยวข้อง และ ผู้มีส่วนได้เสียซึ่งองค์การประกอบของทีมสนับสนุน : กรุงเทพฯ ได้แก่

- ผู้ควบคุมด้านแผนกลยุทธ์องค์กร
- ผู้ควบคุมด้านกิจการองค์กร
- ผู้ควบคุมด้านจัดซื้อ
- ผู้ควบคุมด้านประกันภัย
- ผู้ควบคุมด้านกฎหมาย
- ผู้ควบคุมด้านเทคโนโลยีสารสนเทศ (BKK)
- ผู้ควบคุมด้านการเงิน และ นักลงทุนสัมพันธ์
- ผู้ควบคุมด้านบริหารทรัพยากร

หน่วยงานควบคุมภาวะฉุกเฉิน (IMFE)

- ผู้ควบคุมด้านธุรการ (BKK)

หมายเหตุ :

- [1] ทีมสนับสนุน ระยะของ กรุงเทพ จะปฏิบัติงานและประเมินสถานการณ์ร่วมกันจนเหตุการณ์ สันถานเข้าสู่ภาวะปกติ
- [2] ศูนย์ควบคุมเหตุฉุกเฉินกรุงเทพ จะต้องอยู่ที่ห้อง แสงจันทร์ ชั้น 6 อาคาร Enoo B ของบริษัท ไออาร์พีซี

3.3 รายละเอียดการปฏิบัติเมื่อเกิดเหตุฉุกเฉิน

3.3.1 กรณีเหตุเพลิงไหม้ หรือ ระเบิดระดับ 1 (EP1)

- 3.3.1.1 ผู้สั่งการภาวะฉุกเฉิน (OC) ประเมินสถานการณ์ เป็นเหตุเพลิงไหม้ ระดับ 1 (EP1) ให้ สั่งการพนักงานทุกคนปฏิบัติตามแผนฉุกเฉินประจำพื้นที่ และแจ้ง ศูนย์ควบคุมภาวะฉุกเฉิน (ECC) เพื่อขอเข้าสู่แผนฉุกเฉินระดับ 1 (EP1)
- 3.3.1.2 ศูนย์ควบคุมภาวะฉุกเฉิน (ECC) ส่ง SMS แจ้งให้ผู้บริหารและผู้เกี่ยวข้องทุกหน่วยงาน (ทั้งภายใน และภายนอก) รับทราบ และ แจ้งให้ทุกพื้นที่ในเขตประกอบการฯ ไออาร์พีซี ชุมชนโดยรอบ, หน่วยงานราชการ และ เอกชนที่เกี่ยวข้อง รับทราบข้อมูลเบื้องต้น
- 3.3.1.3 ผู้สั่งการภาวะฉุกเฉิน(OC) สั่งการทีมปฏิบัติการตอบโต้ภาวะฉุกเฉินประจำพื้นที่ และ/หรือทีมดับเพลิงของโรงงานเข้าตอบโต้สถานการณ์ อาทิเช่น ตัดแยกกระแสเชื้อเพลิง, ควบคุมเหตุเพลิงไหม้ และ ควบคุมหมอกควันบริเวณโครงสร้างโดยรอบ เป็นต้น
- 3.3.1.4 ผู้สั่งการภาวะฉุกเฉิน (OC) ต้องตรวจสอบนับ จำนวนพนักงานตั้งแต่เกิดเหตุเพลิงไหม้ หากมีผู้สูญหายต้องประสานงานทีมตอบโต้ภาวะฉุกเฉิน ฯ เข้าช่วยเหลือ และหากมีผู้บาดเจ็บต้องกำหนดพื้นที่ปลอดภัยสำหรับปฐมพยาบาล และประสานงานกับทีมพยาบาลของโรงงานในการช่วยเหลือส่งต่อผู้ป่วยบาดเจ็บ และพนักงานที่ไม่เกี่ยวข้องให้ไปรวมพลที่จุดรวมพลที่กำหนดตามแผนฉุกเฉิน
- 3.3.1.5 เมื่อเหตุการณ์เข้าสู่ภาวะปกติให้ ผู้สั่งการภาวะฉุกเฉิน (OC) ประกาศยกเลิกเหตุฉุกเฉินเพลิงไหม้และแจ้งศูนย์ควบคุมภาวะฉุกเฉิน (ECC) เพื่อแจ้งให้ผู้บริหารและผู้เกี่ยวข้องทุกหน่วยงานรับทราบ
- 3.3.1.6 ศูนย์ควบคุมภาวะฉุกเฉิน (ECC) ส่ง SMS แจ้งให้ผู้บริหารและผู้เกี่ยวข้องทุกหน่วยงาน (ทั้งภายใน และภายนอก) รับทราบ และ แจ้งให้ทุกพื้นที่ในเขตประกอบการฯ ไออาร์พีซี, ชุมชนโดยรอบ,หน่วยงานราชการ และ เอกชนที่เกี่ยวข้อง รับทราบข้อมูล เหตุการณ์สงบ
- 3.3.1.7 ผู้ควบคุมด้านบริหารและปฏิบัติการเขตประกอบการฯไออาร์พีซี(IOC) จะแจ้งข้อมูลกับบริษัท NON IRPC GROUP เป็นระยะๆเพื่อเตรียมพร้อมในการรองรับสถานการณ์ฉุกเฉิน

หน่วยงานควบคุมภาวะฉุกเฉิน (IMFE)

- 3.3.2.4 ผู้สั่งการภาวะฉุกเฉิน (OC) ประเมินสถานการณ์ร่วมกับหัวหน้าทีมดับเพลิงโรงงาน(FC)และ ขอระดมสรรพกำลัง จากทีมดับเพลิงส่วนกลางเพิ่ม เช่น ทีมดับเพลิง, รถดับเพลิง เพื่อเข้าระับเหตุ
- 3.3.2.5 ผู้สั่งการภาวะฉุกเฉิน (OC) รายงานสถานการณ์ และ ขอคำปรึกษาจากผู้อำนวยการภาวะฉุกเฉิน (ED)
- 3.3.2.6 ผู้อำนวยการภาวะฉุกเฉิน(ED)ประกาศจัดตั้งทีมสนับสนุนการระับเหตุฉุกเฉินโรงงานตามองค์การในการโต้ตอบภาวะฉุกเฉิน (ผู้ควบคุมต่างางตามแผนฉุกเฉิน มาประจำที่ศูนย์ควบคุมภาวะฉุกเฉิน)
- 3.3.2.7 ผู้อำนวยการภาวะฉุกเฉิน (ED) มอบหมายให้ ผู้ควบคุมด้านประชาสัมพันธ์แจ้งผลการทของเหตุการณ์ ให้หน่วยงานราชการที่เกี่ยวข้องรับทราบข้อมูลเพิ่มเติมเพื่อความเข้าใจถูกต้อง
- 3.3.2.8 ผู้อำนวยการภาวะฉุกเฉิน (ED) มอบหมายให้ ผู้ควบคุมด้านมวลชนสัมพันธ์ แจ้งผลการทของ เหตุการณ์ให้ชุมชนโดยรอบเขตประกอบการฯ ไออาร์พีซี ผ่านช่องทางกาการสื่อสารต่างๆ เช่น กระจายเสียง, ระบบเสียงตามสาย, โทรศัพท์ และอื่นๆ เพื่อป้องกันความสับสนและตื่นตระหนก
- 3.3.2.9 ศูนย์ควบคุมภาวะฉุกเฉิน (ECC) รายงานสถานการณ์ให้ บริษัท ปตท. รับทราบ ผ่าน ศูนย์สื่อสาร ปตท. ผ่านทางโทรศัพท์หมายเลข 0-25373497-8 ตามแบบฟอร์ม Emergency Incident Report และ หลังจากได้ส่งโทรสารเรียบร้อยแล้ว ให้โทรไปยัง ศูนย์สื่อสาร ปตท. เพื่อยืนยันข้อมูลที หมายเลข 0-2537-3333
- 3.3.2.10 ผู้ควบคุมด้านบริหารและปฏิบัติการเขตประกอบการฯไออาร์พีซี(IOC) จะแจ้งข้อมูลกับบริษัท NON IRPC GROUP เป็นระยะๆ เพื่อเตรียมพร้อมในการรองรับสถานการณ์ฉุกเฉิน
- 3.3.2.11 เมื่อเหตุการณ์เข้าสู่ภาวะปกติให้ผู้สั่งการภาวะฉุกเฉิน (OC) รายงานเหตุการณ์และ เสนอขอยกเลิกภาวะฉุกเฉินต่อผู้อำนวยการภาวะฉุกเฉิน (ED) ซึ่งหาก ผู้อำนวยการภาวะฉุกเฉิน (ED) พิจารณาข้อมูลเห็นว่าเหมาะสมแก่การยกเลิกเหตุภาวะฉุกเฉิน ก็จะเป็นผู้ประกาศ ยกเลิกเหตุฉุกเฉินและสั่งการให้ศูนย์ควบคุมภาวะฉุกเฉิน (ECC) แจ้งผู้บริหารและผู้เกี่ยวข้องทุกหน่วยงานรับทราบ
- 3.3.2.12 ศูนย์ควบคุมภาวะฉุกเฉิน (ECC) ส่ง SMS แจ้งให้ผู้บริหารและผู้เกี่ยวข้องทุกหน่วยงาน (ทั้งภายใน และภายนอก) รับทราบ และ แจ้งให้ทุกพื้นที่ในเขตประกอบการฯ ไออาร์พีซี ชุมชนโดยรอบ, หน่วยงานราชการ และ เอกชนที่เกี่ยวข้อง รับทราบข้อมูล เหตุการณ์สงบ
- 3.3.2.13 ศูนย์ควบคุมภาวะฉุกเฉิน (ECC) กดสัญญาณแจ้งเหตุยกเลิกภาวะฉุกเฉิน (SIREN OFF) เพื่อประกาศเหตุฉุกเฉินให้ทุกหน่วยงานทราบ (SIREN OFF ตั้ง 25 วินาที จำนวน 1 ครั้ง)

หมายเหตุ : กรณีเกิดเหตุฉุกเฉินขึ้นในพื้นที่บริษัท NON IRPC และมีความรุนแรงถึงขั้นที่เขตประกอบการฯไออาร์พีซีต้อง ประกาศจัดตั้งทีมสนับสนุนการระับเหตุฉุกเฉิน ตามองค์การในการโต้ตอบภาวะฉุกเฉิน (ผู้ควบคุมต่างางตามแผนฉุกเฉิน มาประจำที่ศูนย์ควบคุมภาวะฉุกเฉิน) ผู้บริหารของบริษัท NON IRPC ที่เกิดเหตุต้องมาประจำที่ศูนย์ควบคุมภาวะฉุกเฉิน (ECC) เพื่อร่วมกับเขตประกอบการฯไออาร์พีซี ในการอำนวยความสะดวก

หน่วยงานควบคุมภาวะฉุกเฉิน (IMFE)

หมายเหตุ

- [1] ในการจัดการระับเหตุเพลิงไหม้ หากมีสารเคมีอันตรายรั่วไหลร่วมด้วย ให้ผู้สั่งการภาวะฉุกเฉิน (OC) เป็นผู้พิจารณาตัดสินใจในการปฏิบัติงาน โดยมีแนวทางในการปฏิบัติงานดังนี้ กรณีสารเคมี อันตรายรั่วไหลมาก ให้ร้องขอทีมกู้ภัยสารเคมี (HAZMAT TEAM) จากทีมดับเพลิง เข้าระับเหตุ และใช้แผนฉุกเฉินประจำพื้นที่ที่กรณีสารเคมีอันตรายรั่วไหล(Work Instruction Manual : WI) ร่วมกับแผนเพลิงไหม้
- [2] กรณีเกิดเหตุฉุกเฉินขึ้นในพื้นที่ส่วนกลาง เช่น อุโมงค์, Common Pipe rack ผู้สั่งการภาวะฉุกเฉิน (OC) ได้แก่ หน่วยงานบริหารและปฏิบัติการเขตประกอบการอุตสาหกรรมไออาร์พีซี และ เจ้าของผลิตภัณฑ์จะร่วมเป็นผู้ช่วยผู้สั่งการ (สำหรับกรณีที่เกิดเหตุฉุกเฉินนอกเขตทำการ ในทางเจ้าของผลิตภัณฑ์ ร่วมกับหัวหน้าทีมดับเพลิง (FC) ร่วมประเมินสถานการณ์และสั่งการในการระับเหตุ จนกว่า หน่วยงานบริหารและปฏิบัติการเขตประกอบการอุตสาหกรรมไออาร์พีซี จะมาถึงที่เกิดเหตุ และรับหน้าที่เป็นผู้สั่งการ (OC) ต่อไป
- [3] กรณีเกิดเหตุฉุกเฉินขึ้นในพื้นที่ของบริษัท NON IRPC ที่ไม่มีเจ้าหน้าที่ของบริษัท NON IRPC ปฏิบัติงานกรณีช่วงเวลากำการปกติ ผู้สั่งการภาวะฉุกเฉิน (OC) ได้แก่ หน่วยงานบริหารและปฏิบัติการเขตประกอบการอุตสาหกรรมไออาร์พีซี กรณีนอกเวลาทำการ ผู้สั่งการภาวะฉุกเฉิน (OC) ได้แก่ หัวหน้าทีมดับเพลิง (FC) จะหน้าที่จนกว่า หน่วยงานบริหารและปฏิบัติการเขตประกอบการอุตสาหกรรมไออาร์พีซี หรือ บริษัท NON IRPC ที่เกิดเหตุจะมาถึง โดยจะต้องมีการประสานกับผู้เกี่ยวข้องเป็นระยะๆ โดยผ่านทางศูนย์ ECC

3.3.2 กรณีเหตุเพลิงไหม้ หรือ ระเบิดระดับ 2 (EP2)

- 3.3.2.1 ผู้สั่งการภาวะฉุกเฉิน (OC) ประเมินสถานการณ์ เห็นว่าเหตุเพลิงไหม้ลุกลามจนไม่สามารถ ควบคุมสถานการณ์ได้ เป็นเหตุฉุกเฉินระดับ 2 ผู้สั่งการภาวะฉุกเฉิน (OC) ขอคำปรึกษาผู้อำนวยการภาวะฉุกเฉิน (ED) เพื่อขอเข้าแผนฉุกเฉินระดับ 2 (กรณีที่หากผู้อำนวยการภาวะฉุกเฉิน (ED) เห็นเหมาะสมประจำที่ ศูนย์ควบคุมภาวะฉุกเฉิน (ECC) เรียบร้อย สำหรับกรณีที่ยังไม่ได้แก่ประจำที่ศูนย์ควบคุมภาวะฉุกเฉิน (ECC)ทาง ECC จะโทรศัพท์ติดต่อเพื่อขอพิจารณาอนุมัติ และให้ประกาศเข้าสู่แผนฉุกเฉิน ระดับ 2 ของเขตประกอบการฯ (EP2) โดยแจ้งผ่านศูนย์ควบคุมภาวะฉุกเฉิน (ECC)
- 3.3.2.2 ศูนย์ควบคุมภาวะฉุกเฉิน (ECC) ส่ง SMS แจ้งให้ผู้บริหารและผู้เกี่ยวข้องทุกหน่วยงาน (ทั้งภายใน และภายนอก) รับทราบข้อมูลเพิ่มเติม และ แจ้งให้ทุกพื้นที่ในเขตประกอบการฯ ไออาร์พีซี, ชุมชนโดยรอบ, หน่วยงานราชการและเอกชนที่เกี่ยวข้อง รับทราบข้อมูลเพิ่มเติมเพื่อเตรียมพร้อมรับสถานการณ์
- 3.3.2.3 ศูนย์ควบคุมภาวะฉุกเฉิน (ECC) กดสัญญาณแจ้งเหตุฉุกเฉินระดับโรงงาน (SIREN ON) เพื่อประกาศเหตุฉุกเฉินให้ทุกหน่วยงานทราบ (SIREN ON ตั้ง 9 วินาที หยุด 3 วินาที สลับกัน 7 ครั้ง)

หน่วยงานควบคุมภาวะฉุกเฉิน (IMFE)

3.3.3 กรณีเหตุเพลิงไหม้ หรือ ระเบิดระดับ 3 (EP3) (รุนแรงระดับท้องถิ่น/อำเภอ)

- เที่ยงเท่ากับแผนฉุกเฉินจังหวัดระยองระดับ 1
 - เที่ยงเท่ากับแผนฉุกเฉิน บริษัท ปตท. ระดับ 2
- 3.3.3.1 ผู้สั่งการภาวะฉุกเฉิน (OC) ประเมินสถานการณ์ เห็นว่าเพลิงไหม้ลุกลามขนาดใหญ่ ไม่สามารถควบคุมเหตุการณ์ได้ เป็นเหตุฉุกเฉินระดับ 3 (EP3) ผู้สั่งการภาวะฉุกเฉิน (OC) ขอคำปรึกษาผู้อำนวยการภาวะฉุกเฉิน (ED) ขอเข้าแผนฉุกเฉินระดับ 3 เมื่อ ผู้อำนวยการภาวะฉุกเฉิน (ED) ขอพิจารณาอนุมัติเข้าแผนระดับ 3 กับ ผู้ช่วย กอญ. พื้นที่เกิดเหตุเหตุหรือกรรมการผู้จัดการใหญ่กลุ่มธุรกิจปิโตรเคมีและการกลั่น หลังจากได้รับการอนุมัติ ให้ประกาศเข้าสู่แผนฉุกเฉินฉุกเฉินระดับ 3
 - 3.3.3.2 ศูนย์ควบคุมภาวะฉุกเฉิน (ECC) ส่ง SMS แจ้งให้ผู้บริหารและผู้เกี่ยวข้องทุกหน่วยงาน (ทั้งภายใน และภายนอก) รับทราบข้อมูลเพิ่มเติม และ แจ้งให้ทุกพื้นที่ในเขตประกอบการฯ ไออาร์พีซี,ชุมชน โดยรอบ, หน่วยงานราชการและเอกชนที่เกี่ยวข้อง รับทราบข้อมูลเพิ่มเติมหากมีการร้องขอความช่วยเหลือ
 - 3.3.3.3 ผู้อำนวยการภาวะฉุกเฉิน (ED) สั่งการให้เจ้าหน้าที่ศูนย์ควบคุมภาวะฉุกเฉิน (ECC) ขอความช่วยเหลือเรื่องรถดับเพลิง และอุปกรณ์ระับเหตุเพลิงไหม้ จาก กอ.ปท.ท้องถิ่น, กอ.ปท.อำเภอ, บริษัท UBE, กลุ่ม EMAG (Emergency Mutual Aid Group), กลุ่ม PTT โดยมีตัวแทนจากแผนก ดับเพลิงโรงงาน ในการประสานงาน (MUTUAL AID COORDINATOR : MC) กับหน่วยงานต่างๆ ที่เข้ามาช่วยเหลือ ประจำที่จุดระดมทรัพยากร (Staging Area) โดยที่พื้นที่ลงทะเบียนทรัพยากรฉุกเฉินที่จะเข้ามาช่วยเหลือ ตามแผนที่ กำหนด
 - 3.3.3.4 ผู้อำนวยการภาวะฉุกเฉิน (ED) สั่งการให้เจ้าหน้าที่ศูนย์ควบคุมภาวะฉุกเฉิน (ECC) ขอความช่วยเหลือเรื่องรถพยาบาล จาก บริษัท UBE, โรงพยาบาลระยอง และ สสจ (เพื่อช่วยเหลือประชาชนจากโรงพยาบาลเครือข่ายในจังหวัดระยอง) โดยมีตัวแทนจากส่วนพนักงานสัมพันธ์ ในการประสานงาน (MUTUAL AID COORDINATOR : MC) กับหน่วยงานต่างๆที่เข้ามาช่วยเหลือ ประจำที่จุดประสานงาน ตามแผนที่ กำหนด
 - 3.3.3.5 ผู้อำนวยการภาวะฉุกเฉิน (ED) สั่งการให้ ผู้ควบคุมด้านธุรการ จัดยานพาหนะสำหรับรับพนักงานที่ได้รับผลกระทบไปรวมพลที่จุดรวมพลของเขตประกอบการฯ ไออาร์พีซี
 - 3.3.3.6 ผู้ควบคุมด้านบริหารและปฏิบัติการเขตประกอบการฯไออาร์พีซี(IOC) จะแจ้งข้อมูลกับบริษัท NON IRPC GROUP เป็นระยะๆ เพื่อเตรียมพร้อมในการรองรับสถานการณ์ฉุกเฉิน
 - 3.3.3.7 ผู้อำนวยการท้องถิ่น (นายก อบต.นายกเทศบาล ฯ) ผู้อำนวยการอำเภอ (นายกอำเภอเมืองระยอง) หรือ ผู้ได้รับมอบหมาย เดินทางถึงเขต ประกอบการฯ ไออาร์พีซีที่เกิดเหตุ เพื่อรับฟังและประเมินสถานการณ์ และ

หน่วยงานควบคุมภาวะฉุกเฉิน (IMFE)

เป็นผู้เข้าบัญชาการเหตุการณ์ (Incident Commander : IC โดย ผู้อำนวยการภาวะฉุกเฉิน (ED) จะรายงานสถานการณ์และข้อมูลต่างๆ ดังนี้

- รับทราบสถานการณ์ เหตุการณ์ ความรุนแรง ผลกระทบ และการให้ความช่วยเหลือ
- แจ้งอัศวราภักดิ์เจ้าหน้าที่ อุปกรณ์ ที่นำมาสนับสนุน
- รับทราบแผนผังบริเวณ เส้นทาง ประสาทสารถไฟ สาขเคมี รายละเอียดที่จำเป็น
- ยุทธศาสตร์ และ ยุทธวิธี ที่ใช้ในการรับมือเหตุ
- อื่นๆ

3.3.3.8 ผู้อำนวยการท้องถิ่น (นายก อบต.นายกเทศบาล), ผู้อำนวยการอำเภอ (นายกอำเภอเมืองระยอง) หรือ ผู้ได้รับมอบหมาย ที่จําแนกจัดตั้งศูนย์อํานวยการเฉพาะกิจระดับท้องถิ่น / อำเภอ (ศก.) ตามแผนปฏิบัติการภาวะฉุกเฉิน จังหวัดระยอง โดยมี ผู้อำนวยการท้องถิ่น(นายก อบต.นายกเทศบาล), ผู้อำนวยการอำเภอ(นายกอำเภอ เมืองระยอง) หรือ ผู้ได้รับมอบหมาย เป็น ผู้บัญชาการ เหตุการณ์ (IC : Incident Commander) มีอำนาจสูงสุด ตามกฎหมาย โดยการให้ข้อมูล คำแนะนำปรึกษา และประสานงานของเจ้าหน้าที่ของเขตประกอบการไออาร์พีซี (ED, OC และ MC)

3.3.3.9 เจ้าหน้าที่ระดับเหตุของ กอ.ปท.ท้องถิ่น กอ.ปท.อำเภอเมืองระยอง ร่วมกับทีมดับเพลิงของเขตประกอบการไออาร์พีซี ร่วมรับมือเหตุ ซึ่งหากไม่สามารถควบคุมได้และมีการลุกลามขยายตัวขนาดใหญ่ต่อไปเรื่อย ๆ จะต้องออกพื้นที่ในแผนฉุกเฉิน จังหวัดระยอง ระดับ 2 จากผู้ว่าราชการจังหวัด

3.3.3.10 หากสามารถควบคุมสถานการณ์และระดับเหตุได้ ให้ผู้สั่งการภาวะฉุกเฉิน (OC ร่วม) รายงานสถานการณ์และเสนอขอยกเลิกภาวะฉุกเฉินต่อผู้บัญชาการเหตุการณ์ (IC) ซึ่งหากพิจารณาข้อมูลเห็น ว่าเหมาะสมแก่การยกเลิกภาวะฉุกเฉิน ก็จะประกาศยกเลิกแผนฉุกเฉิน และสั่งการให้ กอ.ปท.ท้องถิ่น กอ.ปท.อำเภอเมืองระยอง แจ้งผ่านศูนย์เฝ้าระวัง ให้หน่วยงานราชการทราบ

3.3.3.11 ศูนย์ควบคุมภาวะฉุกเฉิน (ECC) ส่ง SMS แจ้งให้ผู้บริหารและผู้เกี่ยวข้องทุกหน่วยงาน (ทั้งภายใน และภายนอก) รับทราบ และ แจ้งให้ทุกพื้นที่ในเขตประกอบการฯ ไออาร์พีซี,ชุมชนโดยรอบ, หน่วยงานราชการ และ เอกชนที่เกี่ยวข้อง รับทราบข้อมูล เหตุการณ์สืบ

3.3.3.12 ศูนย์ควบคุมภาวะฉุกเฉิน (ECC) รายงานสถานการณ์ให้ บริษัท ปตท. รับทราบ ผ่าน ศูนย์สื่อสาร ปตท. ผ่านทางโทรสารหมายเลข 0-25373497-8 ตามแบบฟอร์ม Emergency Incident Report และ หลังจากได้ส่งโทรสารเรียบร้อยแล้ว ให้โทรไปยัง ศูนย์สื่อสาร ปตท. เพื่อยืนยันข้อมูลที่ หมายเลข 0-2537-3333 ว่าเหตุการณ์สืบ

หน่วยงานควบคุมภาวะฉุกเฉิน (IMFE)

- ฝ่ายรักษาความสงบเรียบร้อยและจวราช
- ฝ่ายระงับภัยและช่วยเหลือ
- ฝ่ายสงเคราะห์ผู้ประสบภัยและฟื้นฟูบูรณะ
- ฝ่ายประชาสัมพันธ์
- ฝ่ายการแพทย์และสาธารณสุข
- ฝ่ายประสานงานและสื่อสาร
- ฝ่ายอพยพ

โดยมีผู้ว่าราชการจังหวัด หรือ ผู้ได้รับมอบหมาย เป็น ผู้บัญชาการ เหตุการณ์ (IC : Incident Commander) มีอำนาจสูงสุด ตามกฎหมาย และจัดตั้งทีมปฏิบัติงานช่วยเหลือสนับสนุน และรับเหตุฉุกเฉิน ตามแผนของแต่ละฝ่ายที่ได้จัดทำไว้โดยการปฏิบัติงานในพื้นที่เกิดเหตุจะมีผู้ประสานงานของ บริษัท ไออาร์พีซี (MC) เป็นผู้ให้ข้อมูล และอำนวยความสะดวก

3.3.4.2 ผู้สั่งการภาวะฉุกเฉินร่วม (OC ร่วม) ประเมินสถานการณ์ในการรับมือ โดยมีทีมสนับสนุน ต่างๆ ของบริษัท ไออาร์พีซี เป็นผู้ให้ข้อมูลในด้านเทคนิค เพื่อสนับสนุนให้ทีมรับมือเหตุฉุกเฉิน จากหน่วยงานต่างๆ ดำเนินการได้อย่างมีประสิทธิภาพ

3.3.4.3 ผู้สั่งการภาวะฉุกเฉินร่วม (OC ร่วม) ประเมินสถานการณ์หากต้องการอุปกรณ์, สารดับเพลิง และ กำลังพล จะต้องร้องขอไปยัง ศูนย์อํานวยการเฉพาะกิจระดับจังหวัด เพื่อให้ประสานงานจัดหา โดยการอนุมัติขอ ผู้บัญชาการ เหตุการณ์ (IC : Incident Commander)

3.3.4.4 ศูนย์ควบคุมภาวะฉุกเฉิน (ECC) ส่ง SMS แจ้งให้ผู้บริหารและผู้เกี่ยวข้องทุกหน่วยงาน (ทั้งภายใน และภายนอก) และ แจ้งให้ทุกพื้นที่ในเขตประกอบการฯ ไออาร์พีซี รับทราบสถานการณ์เพิ่มเติม

3.3.4.5 กรณีที่เกิดขีดความสามารถของ จังหวัดระยอง ผู้บัญชาการเหตุการณ์ (IC : Incident Commander) ร้องขอการสนับสนุนจากรัฐบาล และขอยกระดับความรุนแรง เป็น สาธารณภัยขนาดใหญ่ที่มีผลกระทบรุนแรง และกว้างขวาง และ สาธารณภัยขนาดใหญ่ที่มีผลกระทบร้ายแรงอย่างยิ่ง ตามลำดับ (พระราชบัญญัติป้องกันและบรรเทาสาธารณภัย หรือ ตามกฎหมายอื่นๆ)

3.3.4.6 เมื่อควบคุมสถานการณ์ได้และเหตุการณ์เข้าสู่ภาวะปกติให้ สำนักงานเมืองกับและบรรเทาสาธารณภัยจังหวัดระยอง (ปจ.จังหวัด) ในฐานะ เลขานุ ศูนย์อํานวยการเฉพาะกิจ ระดับจังหวัด รายงานสถานการณ์และขอยกเลิกแผนฉุกเฉินต่อ ผู้ว่าราชการจังหวัดระยอง หรือ ผู้ได้รับมอบหมาย (ผู้บัญชาการเหตุการณ์ IC : Incident Commander) ซึ่งหากพิจารณาข้อมูลเห็นว่าเหมาะสมต่อยกเลิกภาวะฉุกเฉินจะประกาศยกเลิกแผนฉุกเฉิน และสั่งการให้ ปจ.จังหวัด แจ้งผ่านศูนย์เฝ้าระวัง ให้ทุกหน่วยงานราชการทราบ

หน่วยงานควบคุมภาวะฉุกเฉิน (IMFE)

3.3.3.13 ศูนย์ควบคุมภาวะฉุกเฉิน (ECC) ทดสอบอุปกรณ์เหตุฉุกเฉินจากภาวะฉุกเฉิน (SIREN OFF) เพื่อประกาศเหตุฉุกเฉินให้ทุกหน่วยงานทราบ (SIREN OFF ตั้ง 25 วินาที จำนวน 1 ครั้ง)

หมายเหตุ :

- [1] กรณีเกิดเหตุฉุกเฉินระดับ 3 ของเขตประกอบการไออาร์พีซี (รุนแรงระดับท้องถิ่นอำเภอ) ระยอง สท.กรุงเทพ จะยกระดับเป็น ศูนย์อํานวยการเหตุฉุกเฉิน (Emergency Management Center –EMC) ตามแผน BCM
- [2] กรณีเหตุฉุกเฉินขยายตัวลุกลาม โดยพื้นที่ไม่สามารถควบคุมเหตุไว้ได้ และต้องการการสนับสนุนจากภายนอก ทั้งยังมีแนวโน้ม จะส่งผลกระทบต่อชุมชนรับ รองต่อภาพพจน์ชื่อเสียงของ ปตท. ต้องมีการติดต่อประสาน ไปยังศูนย์สื่อสารของ ปตท. เพื่อทาง บริษัท ปตท. จะได้จัดตั้ง ศูนย์บริหารจัดการเหตุฉุกเฉิน (Emergency Management Center – EMC) ขึ้น เพื่อสนับสนุนการ การปฏิบัติการในการรับมือเหตุตามแผนบริหารการจัดการเหตุฉุกเฉินและภาวะวิกฤติ * กลุ่ม ปตท. *
- [3] สถานะที่ตั้งของศูนย์อํานวยการเฉพาะกิจระดับท้องถิ่นอำเภอที่หมายเลข 1 สถานที่ที่ปลอดภัยในเขตพื้นที่เกิดภัย ที่หมายเลข2 จะอยู่ที่ศูนย์ราชการอำเภอ, ท้องถิ่น หรือสถานที่อื่นๆ ขึ้นอยู่กับความเหมาะสม ที่สามารถอำนวยความสะดวกได้อย่างมีประสิทธิภาพ โดยพิจารณาตามสภาพพื้นที่ที่เกิดภัย เช่น ระยะห่างจากจุดที่เกิดภัย อุปกรณ์สนับสนุน ความสะดวกและปลอดภัยในการบัญชาการ และการขอรับการสนับสนุน ฯลฯ

3.3.4 กรณีเหตุเพลิงไหม้ หรือ ระดับระดับ 3 (EF3) (รุนแรงระดับจังหวัด)

- เทียบเท่ากับแผนฉุกเฉินจังหวัดระยองระดับ 2
- เทียบเท่ากับแผนฉุกเฉิน บริษัท ปตท. ระดับ 3

3.3.4.1 กรณีที่ไม่สามารถควบคุมเหตุฉุกเฉิน ระดับ 1 จังหวัดระยอง ได้เกินขีดความสามารถ ตามแผน ภาวะฉุกเฉินระดับที่ 1 ของจังหวัดระยอง (ในขณะปฏิบัติงานแผนภาวะฉุกเฉิน ระดับ 1 จังหวัดระยอง ต้องรายงานสถานการณ์ให้ กอ.ปท.จังหวัดระยองทราบ สถานการณ์มากแล้วตั้งแต่อย่างต่อเมื่อ) ซึ่งสำนักงานป้องกันและบรรเทาสาธารณภัยจังหวัดระยอง (ปจ.จังหวัด) จะประเมินสถานการณ์ว่า ภาวะฉุกเฉินระดับที่ 1 จังหวัดระยอง มีแนวโน้มจะลุกลามขยายจนถึงระดับที่ 2 ของจังหวัดระยอง หรือไม่ แล้วรายงานต่อผู้ว่าราชการจังหวัดระยอง (ผู้อำนวยการจังหวัด) เพื่อพิจารณา ยกระดับความรุนแรงตามแผนปฏิบัติการภาวะฉุกเฉินจังหวัดระยอง แจ้งฝ่ายต่าง ๆ ทั้ง 8 ฝ่ายประจำที่ศูนย์อํานวยการเฉพาะกิจจังหวัด ได้แก่

หน่วยงานควบคุมภาวะฉุกเฉิน (IMFE)

3.3.4.7 ศูนย์ควบคุมภาวะฉุกเฉิน (ECC) ส่ง SMS แจ้งให้ผู้บริหารและผู้เกี่ยวข้องทุกหน่วยงาน (ทั้งภายใน และภายนอก) รับทราบ และ แจ้งให้ทุกพื้นที่ในเขตประกอบการฯ ไออาร์พีซี,ชุมชนโดยรอบ, หน่วยงานราชการ และ เอกชนที่เกี่ยวข้อง รับทราบข้อมูล เหตุการณ์สืบ

3.3.4.8 ศูนย์ควบคุมภาวะฉุกเฉิน (ECC) รายงานสถานการณ์ให้ บริษัท ปตท. รับทราบ ผ่าน ศูนย์สื่อสาร ปตท. ผ่านทางโทรสารหมายเลข 0-25373497-8 ตามแบบฟอร์ม Emergency Incident Report และ หลังจากได้ส่งโทรสารเรียบร้อยแล้ว ให้โทรไปยัง ศูนย์สื่อสาร ปตท. เพื่อยืนยันข้อมูลที่ หมายเลข 0-2537-3333 ว่าเหตุการณ์สืบ

3.3.4.9 ศูนย์ควบคุมภาวะฉุกเฉิน (ECC) ทดสอบอุปกรณ์เหตุฉุกเฉินจากภาวะฉุกเฉิน (SIREN OFF) เพื่อประกาศเหตุฉุกเฉินให้ทุกหน่วยงานทราบ (SIREN OFF ตั้ง 25 วินาที จำนวน 1 ครั้ง)

หมายเหตุ :

- [1] กรณีเกิดเหตุฉุกเฉินระดับ 3 ของเขตประกอบการไออาร์พีซี ระยอง (รุนแรงระดับจังหวัด) สท.กรุงเทพ จะยกระดับ เป็น ศูนย์บริหารภาวะวิกฤตและความต่อเนื่องทางธุรกิจ(Crisis & Business Continuity Management Center –CMC) ตามแผน BCM
- [2] กรณีเหตุฉุกเฉินขยายตัวลุกลาม โดยพื้นที่ไม่สามารถควบคุมเหตุไว้ได้ และต้องการการสนับสนุนจากภายนอก ทั้งยังมีแนวโน้ม จะส่งผลกระทบต่อชุมชนรับ รองต่อภาพพจน์ชื่อเสียงของ ปตท. ต้องมีการติดต่อประสาน ไปยังศูนย์สื่อสารของ ปตท. เพื่อทาง บริษัท ปตท. จะได้จัดตั้ง ศูนย์บริหารจัดการเหตุฉุกเฉิน (Emergency Management Center – EMC) ขึ้น เพื่อสนับสนุนการปฏิบัติการในการรับมือเหตุตาม แผนบริหารการจัดการเหตุฉุกเฉินและภาวะวิกฤติ * กลุ่ม ปตท. *
- [3] สถานะที่ตั้งของศูนย์อํานวยการเฉพาะกิจระดับจังหวัด
 - ที่หมายเลข 1 สถานที่ที่ปลอดภัยในเขตพื้นที่เกิดภัย
 - ที่หมายเลข 2 จะอยู่ที่ศูนย์ราชการจังหวัด, อำเภอ, ท้องถิ่น หรือสถานที่อื่นๆ ขึ้นอยู่กับความเหมาะสม ที่สามารถอำนวยความสะดวกได้อย่างมีประสิทธิภาพ โดยพิจารณาตามสภาพพื้นที่ที่เกิดภัย เช่น ระยะห่างจากจุดที่เกิดภัย อุปกรณ์สนับสนุน ความสะดวกและปลอดภัยในการบัญชาการ และการขอรับการสนับสนุน ฯลฯ

หน่วยงานควบคุมภาวะฉุกเฉิน (IMFE)

3.3.5 กรณีเหตุเพลิงไหม้ หรือ ระดับระดับ 4 (EF4)

- เทียบเท่ากับแผนชาติ ระดับ 3 และ 4 ตามลำดับ (ตามมาตรฐาน ความรุนแรงของสาธารณภัยตาม แผนป้องกันและบรรเทาสาธารณภัยแห่งชาติ)
- เทียบเท่ากับแผนฉุกเฉิน บริษัท ปตท. ระดับ 4

- 3.3.5.1 กรณีที่เกินขีดความสามารถของ จังหวัดระยอง ผู้บัญชาการ เหตุการณ์(IC : Incident Commander) ร้องขอการสนับสนุนจากรัฐบาล และขอยกระดับความรุนแรง เป็น สาธารณภัยขนาดใหญ่ที่มีผลกระทบร้ายแรงอย่างยิ่ง ตามลำดับ (พระราชบัญญัติป้องกันและบรรเทาสาธารณภัย หรือ ตามกฎหมายอื่นๆ) โดยให้มีการปฏิบัติตาม แผนอย่างเคร่งครัด
- 3.3.5.2 ให้ทุกหน่วยงานในบริษัท ไออาร์พีซี จำกัด (มหาชน) ทั้งระยอง และ กรุงเทพ เร่งดำเนินการให้เหตุฉุกเฉิน และ ภาวะวิกฤต ยุติโดยเร็วที่สุดโดยไม่ผลกระทบต่อ ชีวิต, สิ่งแวดล้อม, ชื่อเสียง, ทรัพย์สิน น้อยที่สุด โดยให้ทุกหน่วยงานปฏิบัติตาม แผนจัดการเหตุฉุกเฉินและภาวะวิกฤต (Emergency and Crisis Management Plan) อย่างเคร่งครัด ดังนี้

- ให้ความสำคัญและสนับสนุนการตัดสินใจเชิงกลยุทธ์ ในการรับมือเหตุฉุกเฉิน
- จัดการเชิงกลยุทธ์ เพื่ออาจส่งผลกระทบต่อชีวิตพนักงานและชุมชนโดยรอบ เขตประกอบการ ไออาร์พีซี
- จัดการเชิงกลยุทธ์ เพื่อลดผลกระทบด้านสิ่งแวดล้อม
- จัดการเชิงกลยุทธ์ เพื่อลดผลกระทบต่อธุรกิจ และเพื่อให้สามารถดำเนินธุรกิจได้อย่างต่อเนื่อง
- จัดการเชิงกลยุทธ์ เพื่อลดผลกระทบต่อภาพลักษณ์และชื่อเสียงขององค์กร
- จัดการประเด็นปัญหาทางธุรกิจ สื่อสารมวลชน กลไกภาครัฐ ผู้ถือหุ้นและผู้มีส่วนได้เสียอื่นๆ

- 3.3.5.3 เมื่อควบคุมสถานการณ์ได้และเหตุการณ์เข้าสู่ภาวะปกติให้ ศูนย์ควบคุมภาวะฉุกเฉิน (ECC) ส่ง SMS แจ้งให้ผู้บริหารและผู้เกี่ยวข้องทุกหน่วยงาน (ทั้งภายใน และ ภายนอก) รับทราบ และ แจ้งให้ทุกพื้นที่ในเขตประกอบการฯ ไออาร์พีซี,ชุมชนโดยรอบ, หน่วยงานราชการและ เอกชนที่เกี่ยวข้องรับทราบข้อมูล เหตุการณ์

- 3.3.5.4 ศูนย์ควบคุมภาวะฉุกเฉิน (ECC) รายงานสถานการณ์ให้ บริษัท ปตท. รับทราบ ผ่านศูนย์สื่อสาร ปตท. ผ่านทางโทรสารหมายเลข 0-25373497-8 ตามแบบฟอร์ม Emergency Incident Report และ หลังจาก

หน่วยงานควบคุมภาวะฉุกเฉิน (IMFE)

รายละเอียด	ระดับ 1	ระดับ 2	ระดับ 3	ระดับ 4
	- บริษัท RAC - บริษัท BIG - บริษัท TK - CHP2 - อื่นๆ	- บริษัท RAC - บริษัท BIG - บริษัท TK - CHP2 - อื่นๆ	- บริษัท RAC - บริษัท BIG - บริษัท TK - CHP2 - อื่นๆ	- บริษัท RAC - บริษัท BIG - บริษัท TK - CHP2 - อื่นๆ
การประสานแจ้ง หน่วยงานราชการ และ ชุมชน	- อบท.เชิงเนิน - อบต.ตะพง - อบต.บ้านแปลง - อบต.นาพาขวัญ - เทศบาลนครระยอง - อำเภอเมืองระยอง - ป.ก จ.หวัดระยอง - สสจ.ระยอง - รพ.ระยอง - ประชาสัมพันธ์ จังหวัด - สก.ระยอง - แรงงานจังหวัด ระยอง - อส.จว. ระยอง - อื่น ๆ	- อบท.เชิงเนิน - อบต.ตะพง - อบต.บ้านแปลง - อบต.นาพาขวัญ - เทศบาลนครระยอง - อำเภอเมืองระยอง - ป.ก จ.หวัดระยอง - สสจ.ระยอง - รพ.ระยอง - ประชาสัมพันธ์ จังหวัด - สก.ระยอง - แรงงานจังหวัด ระยอง - อส.จว. ระยอง - อื่น ๆ	- อบท.เชิงเนิน - อบต.ตะพง - อบต.บ้านแปลง - อบต.นาพาขวัญ - เทศบาลนครระยอง - อำเภอเมืองระยอง - ป.ก จ.หวัดระยอง - สสจ.ระยอง - รพ.ระยอง - ประชาสัมพันธ์ จังหวัด - สก.ระยอง - แรงงานจังหวัด ระยอง - อส.จว. ระยอง - อื่น ๆ	- อบท.เชิงเนิน - อบต.ตะพง - อบต.บ้านแปลง - อบต.นาพาขวัญ - เทศบาลนครระยอง - อำเภอเมืองระยอง - ป.ก จ.หวัดระยอง - สสจ.ระยอง - รพ.ระยอง - ประชาสัมพันธ์ จังหวัด - สก.ระยอง - แรงงานจังหวัด ระยอง - อส.จว. ระยอง - อื่น ๆ
การประสานแจ้ง บริษัท เอกชน		- กลุ่ม EMAG - ฝ่ายความมั่นคง ปตท.	- กลุ่ม EMAG - ฝ่ายความมั่นคง ปตท.	- กลุ่ม EMAG - ฝ่ายความมั่นคง ปตท.
ขั้นตอนการรายงาน	เพื่อทราบข้อมูลเบื้องต้น	เพื่อทราบข้อมูลเบื้องต้น / เตรียมพร้อม	เพื่อทราบข้อมูลเพิ่มเติม / ขอความช่วยเหลือ และอพยพ	เพื่อทราบข้อมูลเพิ่มเติม / ขอความช่วยเหลือ และอพยพ
ช่องทางการติดต่อ ประสานงาน	ภายใน - โทรศัพท์ภายใน - วิทยุสื่อสาร - ระบบ Intercom - ระบบ SMS - ระบบเสียงตามสาย - ระบบโทรสาร	ภายใน - โทรศัพท์ภายใน - วิทยุสื่อสาร - ระบบ Intercom - ระบบ SMS - ระบบเสียงตามสาย - ระบบโทรสาร	ภายใน - โทรศัพท์ภายใน - วิทยุสื่อสาร - ระบบ Intercom - ระบบ SMS - ระบบเสียงตามสาย - ระบบโทรสาร	ภายใน - โทรศัพท์ภายใน - วิทยุสื่อสาร - ระบบ Intercom - ระบบ SMS - ระบบเสียงตามสาย - ระบบโทรสาร

หน่วยงานควบคุมภาวะฉุกเฉิน (IMFE)

ได้ส่งโทรสารเรียบร้อยแล้ว ให้โทรไปยัง ศูนย์สื่อสาร ปตท. เพื่อยืนยันข้อมูลที่ หมายเลข 0-2537-3333 ว่า
เหตุการณ์สงบ

- 3.3.5.5 ศูนย์ควบคุมภาวะฉุกเฉิน (ECC) กดสัญญาณแจ้งเหตุฉุกเฉินภาวะฉุกเฉิน (SIREN OFF) เพื่อประกาศเหตุ
ฉุกเฉินให้ทุกหน่วยงานทราบ (SIREN OFF ดัง 25 วินาที จำนวน 1 ครั้ง)

หมายเหตุ :

- [1] กรณีเกิดเหตุฉุกเฉินระดับ 4 (รุนแรงระดับประเทศ/ต่างประเทศ) ของเขตประกอบการ ไออาร์พีซี ระยอง
สง. กรุงเทพ จะยกระดับ เป็น ศูนย์บริหารภาวะวิกฤตและความต่อเนื่องทางธุรกิจ (Crisis & Business
Continuity Management Center –CMC) ตามแผน BCM
- [2] กรณีเหตุฉุกเฉินขยายตัวลุกลาม โดยพื้นที่ไม่สามารถควบคุมเหตุได้ และต้องการการสนับสนุนจาก
ภายนอก (ระดับประเทศ/ต่างประเทศ) ทั้งยังมีแนวโน้ม จะส่งผลกระทบอย่างรุนแรงต่อภาพพจน์ชื่อเสียงของ
ปตท. ต้องมีการติดต่อประสาน ไปยังศูนย์สื่อสารของ ปตท. เพื่อทาง บริษัท ปตท. จะได้บริหารจัดการ
จัดการภาวะวิกฤต และความต่อเนื่องทางธุรกิจ (Crisis & Business Continuity Management Center
– CMC)ขึ้น เพื่อสนับสนุนการปฏิบัติการในการระงับเหตุตาม แผนบริหารการจัดการเหตุฉุกเฉินและภาวะ
วิกฤติ * กลุ่ม ปตท. "
- [3] สถานที่ตั้งของศูนย์อำนวยความสะดวกระดับประเทศ ตั้งอยู่ตาม ที่ส่วนงานราชการกำหนด

3.4 การติดต่อสื่อสารแจ้งเหตุ

กรณีเกิดเหตุฉุกเฉินขึ้นกับโรงงานในเขตประกอบการ ไออาร์พีซี จะต้องมีการแจ้งข้อมูลเบื้องต้นให้ชุมชนที่ได้รับ
ผลกระทบ, บริษัท NON IRPC GROUP ต่างๆที่ตั้งในเขตประกอบการฯ และหน่วยงานราชการ ทราบข้อมูลเพื่อ
เตรียมความพร้อมกรณีเกิดเหตุฉุกเฉินอาจมีผลกระทบรุนแรงอย่างต่อเนื่อง โดยผ่านทางศูนย์ควบคุมภาวะฉุกเฉิน(ECC)

และหน่วยงานต่างๆของบริษัท ดังนี้

รายละเอียด	ระดับ 1	ระดับ 2	ระดับ 3	ระดับ 4
การประสานแจ้ง บริษัท NON IRPC GROUP	- บริษัท TPPL - บริษัท Diap - บริษัท UBE - บริษัท TNC	- บริษัท TPPL - บริษัท Diap - บริษัท UBE - บริษัท TNC	- บริษัท TPPL - บริษัท Diap - บริษัท UBE - บริษัท TNC	- บริษัท TPPL - บริษัท Diap - บริษัท UBE - บริษัท TNC

หน่วยงานควบคุมภาวะฉุกเฉิน (IMFE)

รายละเอียด	ระดับ 1	ระดับ 2	ระดับ 3	ระดับ 4
	ภายนอก - โทรศัพท์สายตรง - วิทยุสื่อสาร - ระบบ SMS - ระบบเสียงตาม สาย - ระบบโทรสาร	ภายนอก - โทรศัพท์สายตรง - วิทยุสื่อสาร - ระบบ SMS - ระบบเสียงตาม สาย - ระบบโทรสาร	ภายนอก - โทรศัพท์สายตรง - วิทยุสื่อสาร - ระบบ SMS - ระบบเสียงตาม สาย - ระบบโทรสาร	ภายนอก - โทรศัพท์สายตรง - วิทยุสื่อสาร - ระบบ SMS - ระบบเสียงตาม สาย - ระบบโทรสาร

หมายเหตุ

- [1] ช่องการสื่อสารหลักในการประสานงานระดับเหตุฉุกเฉิน คือ วิทยุ UHF (MTX) ช่องความถี่ 1
(EMERGENCY CHANNEL)
- [2] การสื่อสารภายในหน่วย หรือ แผนกของทั้งสนับสนุนต่างๆ ให้ใช้วิทยุในช่องความถี่ของหน่วยงานนั้น 3.
สัญญาณ SIREN ON ของบริษัท ดัง 9 วินาที หยุด 3 วินาที สลับกัน 7 ครั้ง (โดยเมื่อเข้าสู่ความรุนแรงระดับ
2 จะมีการกดสัญญาณ SIREN ON โดยอัตโนมัติ หรือ พิจารณาจาก ผู้อำนวยการภาวะฉุกเฉิน)
- [3] สัญญาณ SIREN OFF ดัง 25 วินาที จำนวน 1 ครั้ง (โดยจะมีการกดสัญญาณ SIREN OFF เมื่อเหตุการณ์
เข้าสู่ภาวะปกติ)

3.4.1 การสื่อสารผ่านระบบ SMS ให้กับหน่วยงานภายนอก

กรณีเกิดเหตุฉุกเฉินที่มีความรุนแรง ถึงขั้นต้องมีการส่งข้อความให้หน่วยงานภายนอกได้รับทราบ จะมีแนวทาง ใน
การปฏิบัติ ดังนี้

การรายงานข้อมูล	ระยะเวลา ในการแจ้ง	ผู้อำนาจอนุมัติ	กลุ่มหน่วยงานภายนอกที่ได้รับข้อมูลผ่านระบบ SMS				
			ราชการ	ชุมชน	Non-IRPC	นักข่าว	ปตท.
การรายงานข้อมูล เบื้องต้น	ภายใน 15 นาที	หัวหน้า EOC	●	●	●	●	●
การรายงานข้อมูล ความคืบหน้า	ภายใน 30 นาที	- ผู้อำนวยการภาวะ ฉุกเฉิน (ED) - VP On call - - VP IM	●	●	●	●	●
การรายงานข้อมูล เบื้องต้น	ภายใน 60 นาที		●	●	●	●	●

หน่วยงานควบคุมภาวะฉุกเฉิน (IMFE)

(กรรมการผู้จัดการใหญ่ หรือ ผู้ที่ได้รับมอบหมาย) ร่วมในการแถลงข่าว

บทที่ 4 มาตรการฟื้นฟู และ บรรเทาทุกข์ ภายหลัง เกิดเหตุภาวะฉุกเฉิน

4.1 การสอบสวนอุบัติการณ์ และการประเมินความสูญเสีย

เมื่อเหตุฉุกเฉินเข้าสู่ภาวะปกติ ผู้สั่งการภาวะฉุกเฉิน จะต้องจัดทำรายงานเหตุฉุกเฉินเบื้องต้น ในโปรแกรมการสอบสวนอุบัติการณ์ IdMS : Incident Management System ในระบบ ภายใน 24 ชั่วโมง หลังจากนั้นจะต้องมีการจัดตั้งทีมวิเคราะห์ เหตุฉุกเฉินโดยวิธีการทำงานให้เป็นไปตามเอกสาร S9900-1020 : การรายงานอุบัติการณ์

4.2 การฟื้นฟูสภาพ ร่างกาย / จิตใจพนักงาน ที่ได้รับผลกระทบ

หลังจากเหตุการณ์ฉุกเฉินได้รับการจัดการเรียบร้อยแล้ว จะต้องมีการดูแลสุขภาพทางกาย และจิตใจของพนักงานที่ต้อง เข้ารับเหตุ รวมทั้งครอบครัวของพนักงานที่ได้รับผลกระทบจากการปฏิบัติหน้าที่ ที่ได้รับ ผลกระทบ โดยมีรายละเอียด การฟื้นฟูดังนี้

- ตรวจสอบรายชื่อพนักงานและผู้ที่เกี่ยวข้องที่ได้รับผลกระทบจากเหตุฉุกเฉิน โดยแยกแยะเป็น ผู้เสียชีวิตผู้ที่ได้รับบาดเจ็บสาหัส ผู้ที่ได้รับบาดเจ็บเล็กน้อย และผู้ที่ไม่ได้รับบาดเจ็บแต่อาจจะได้รับผลกระทบด้านจิตใจ
- ให้นำพนักงานที่ปฏิบัติงานในเหตุการณ์ฉุกเฉิน และที่ได้รับผลกระทบจากเหตุฉุกเฉินได้รับการการดูแลรักษา ตรวจสอบสภาพร่างกาย และ จิตใจ จากแพทย์อย่างใกล้ชิด
 - ผู้บริหารหน่วยงานที่เกิดเหตุร่วมกับ Safety ประจำพื้นที่ที่จาดรณส่งพนักงานในสังกัดที่เข้าร่วมรับเหตุ ฉุกเฉินและหรือได้รับผลกระทบจากเหตุการณ์จากที่ห้องพยาบาลเพื่อส่งต่อพนักงานเข้ารับการประเมินผล กระทั่งด้านสุขภาพที่โรงพยาบาล
 - ผู้บริหารหน่วยงานรับเหตุฉุกเฉินร่วมกับ Safety ประจำพื้นที่ที่จาดรณส่งพนักงานในสังกัดที่เข้าร่วมรับเหตุฉุกเฉินและที่ห้องพยาบาลเพื่อส่งต่อพนักงานเข้ารับการประเมินผล กระทั่งด้านสุขภาพที่โรงพยาบาล

4.4 การฟื้นฟูสภาพสิ่งแวดล้อม ที่ได้รับผลกระทบ

หลังจากเหตุการณ์ฉุกเฉินได้รับการจัดการเรียบร้อยแล้ว จะต้องมีการดูแลและ ฟื้นฟูสภาพสิ่งแวดล้อม ที่อาจได้รับ หรือได้รับผลกระทบ โดยมีรายละเอียด ดังนี้

- ตรวจสอบสภาพแวดล้อมที่เสียหายและสภาพแวดล้อมที่อาจจะส่งผลกระทบต่อสาธารณสุขบริเวณพื้นที่ที่เกิดเหตุและพื้นที่ใกล้เคียงเพื่อประเมินสถานการณ์และมอบหมายให้ผู้มีหน้าที่รับผิดชอบดำเนินการแก้ไขในพื้นที่ที่มีการยกเลิก ภาวะฉุกเฉิน
- ตั้งศูนย์รับเรื่องร้องเรียนจากบุคคลภายนอกที่ได้รับผลกระทบจากเหตุการณ์ฉุกเฉินที่เกิดขึ้น โดยศูนย์จะต้องดำเนินการดังนี้ รับเรื่องร้องเรียนจากบุคคลภายนอก กรณีที่เกิดความเสียหายและสภาพแวดล้อม ต่างๆ เช่น เหมืองจากควันไฟ ผงระออง ขึ้น่า กลิ่นของสารเคมี เป็นต้น
- ทำความสะอาดคราบสารเคมี หรือคราบน้ำมันบริเวณที่เกิดจากการเกิดเหตุฉุกเฉิน
- กำกับของเสียของเพลิงแข็ง (SOLID WASTE) และ ของเสียของเพลิงเหลว (LIQUID WASTE) ที่ยังเผาไหม้ไม่หมด หลังจากตรวจสอบผลกระทบทางสิ่งแวดล้อมจะต้องเก็บรวบรวม และดำเนินการตาม S10522000-1001 : WASTE AND SCRAP MANAGEMENT
- สำหรับวัสดุ (ของแข็ง) มี 2 ประเภท
 - ของวัสดุที่ขายได้ จะดำเนินการขายออกไป
 - วัสดุที่ขายไม่ได้ จะนำไปจัดการตามมาตรฐาน S10522000-1001 : WASTE AND SCRAP MANAGEMENT ต่อไป
- น้ำที่เกิดจากเหตุฉุกเฉิน เช่น น้ำเสีย , น้ำจากการดับเพลิง อื่นๆ จะผ่านการตรวจสอบมาตรฐานคุณภาพของน้ำจากระบบบำบัดส่วนกลางว่าเกินค่ามาตรฐานที่กฎหมายกำหนดหรือไม่ และส่งไปบำบัดที่ระบบบำบัดส่วนกลาง พร้อมทั้งเตรียมจัดทำรายงานต่อผู้บริหารและหน่วยงานราชการที่เกี่ยวข้องหากมีการร้องขอ

4.5 การฟื้นฟูสภาพโรงงานและเครื่องจักร ที่ได้รับผลกระทบ

หลังจากเหตุการณ์ฉุกเฉินได้รับการจัดการเรียบร้อยแล้ว จะต้องมีการดูแลและ ฟื้นฟูสภาพโรงงานและเครื่องจักร ที่ได้รับผลกระทบ โดยมีรายละเอียด ดังนี้

- ผู้บริหารหน่วยงานอื่นๆ ร่วมกับ Safety ประจำพื้นที่ที่จาดรณส่งพนักงานในสังกัดที่เข้าร่วมระบบเหตุฉุกเฉินและที่ห้องพยาบาลเพื่อส่งต่อพนักงานเข้ารับการประเมินผลกระทบด้านสุขภาพที่โรงพยาบาล
- ผู้บริหารหน่วยงานใกล้เคียง ร่วมกับ Safety ประจำพื้นที่ที่จาดรณส่งพนักงานในสังกัดที่ได้รับผลกระทบจากเหตุการณ์จากที่ห้องพยาบาลเพื่อส่งต่อพนักงานเข้ารับการประเมินผลกระทบด้านสุขภาพที่โรงพยาบาล
- หน่วยงานบริการสุขภาพ ประสานโรงพยาบาลเพื่อจัดแพทย์เพื่อตรวจประเมินด้านสุขภาพพนักงาน ผู้ร่วมระบบเหตุฉุกเฉิน และหรือบุคคลที่อาจได้รับผลกระทบจากเหตุการณ์
 - กรณีที่มีพนักงานได้รับบาดเจ็บ ติดตามดูความก้าวหน้าในการบำบัดรักษา หรือการเยียวยาอาการบาดเจ็บของพนักงานเป็นระยะๆ จนพนักงานหายและสามารถกลับมทำงานได้ตามปกติ
 - จัดทำ หรือมอบหมายงานที่เหมาะสมกับสภาพของพนักงานที่เพิ่งหายหรือเพิ่งจากอาการบาดเจ็บ
 - กรณีที่มีพนักงานเสียชีวิต ประสานมาดูแล ซึ่งแจ้งทำความเข้าใจ แสดงความรับผิดชอบโดยเป็นไปตามหลักของกฎ หมาย และตามนโยบายของบริษัท ไออาร์พีซี จำกัด (มหาชน)

4.3 การฟื้นฟูสภาพจิตใจประชาชน ที่ได้รับผลกระทบ

หลังจากเหตุการณ์ฉุกเฉินได้รับการจัดการเรียบร้อยแล้ว จะต้องมีการดูแลสุขภาพทางกาย จิตใจ และ ทรัพย์สิน ของประชาชน ที่ได้รับผลกระทบ โดยมีรายละเอียด ดังนี้

- จัดหน่วยแพทย์เคลื่อนที่ให้บริการประชาชนที่ได้รับผลกระทบ
- จัดทำเอกสารชี้แจงไปยังหน่วยงาน และชุมชนต่างๆ เพื่อให้เกิดความสบายใจ และลดความวิตกกังวล กรณีที่มีประชาชนได้รับบาดเจ็บ ติดตามดูความก้าวหน้าในการบำบัดรักษา หรือการเยียวยาอาการผู้ได้รับบาดเจ็บเป็นระยะๆ ตามความเหมาะสม จนหายและสามารถกลับมใช้ชีวิตได้ตามปกติ
- กรณีที่มีประชาชนเสียชีวิต หรือ ทรัพย์สินได้รับความเสียหาย ประสานงานดูแล ซึ่งแจ้งทำความเข้าใจแสดงความ เสียใจ และรับผิดชอบอย่างจริงจังให้เหมาะสมกับความ เสียหายทั้งทางด้านร่างกาย จิตใจ และทรัพย์สินโดยเป็นไปตามหลักของกฎหมาย และตามนโยบายของบริษัท ไออาร์พีซี จำกัด (มหาชน)

- ตรวจสอบพื้นที่ที่เกิดเหตุและพื้นที่ที่ได้รับผลกระทบ เพื่อประเมินความเสียหายของอุปกรณ์เครื่องจักรจากหน่วยงานที่เกี่ยวข้อง (กรณีเข้าตรวจสอบต้องนำมาตรการประเมินความเสี่ยงพื้นที่ที่เกิดเหตุว่ามีความปลอดภัยเพียงพอ)
- ประสานบริษัทประกันภัยเพื่อเข้ามาตรวจสอบสถานที่เกิดเหตุ และประเมินความเสียหาย
- จัดทำรายการของอุปกรณ์เครื่องจักรที่ต้องแจ้งซื้อใหม่ อุปกรณ์เครื่องจักรที่สามารถซ่อมแซมได้ และแผนการที่จะให้โรงงานกลับมาเดินเครื่องโดยเร็วที่สุด (จากผู้บริหารที่มีอำนาจอนุมัติ) ภายใต้ข้อกำหนดตามกฎหมาย

4.6 การฟื้นฟูภาพลักษณ์องค์กร

หลังจากเหตุการณ์ฉุกเฉินได้รับการจัดการเรียบร้อยแล้ว จะต้องมีการดูแลและ ฟื้นฟูภาพลักษณ์องค์กร ให้เกิดความเชื่อมั่นกลับมโดยเร็วที่สุด โดยมีรายละเอียด ดังนี้

- ผู้บริหารระดับสูง ลงพื้นที่ชี้แจงชุมชนและหน่วยงานทั้งภาครัฐและเอกชน ที่เกี่ยวข้องเพื่อให้เกิดความเข้าใจ และ เชื่อมโยงในบริษัท
- จัดตั้งศูนย์ประชาสัมพันธ์เฉพาะกิจในองค์กร เช่น หน้าระบบ Intranet ของบริษัท หรือ อื่นๆ เพื่อเผยแพร่ข้อมูลข่าวสารที่ถูกต้องให้พนักงานรับทราบ
- ชี้แจงข้อมูลให้กับ ผู้มีส่วนได้ส่วนเสีย เช่น ลูกค้า , บริษัท NON IRPC GROUP ที่ตั้งอยู่ในเขตประกอบการ ไออาร์พีซี ,บริษัท ปตท. เป็นต้น ทราบถึงเหตุฉุกเฉินของบริษัท และผลกระทบที่อาจจะต่อลูกค้ารวมทั้งสิ่งที่บริษัทจะดำเนินการต่อไปเพื่อลดผลกระทบของลูกค้าน้อยที่สุด

บทที่ 5 ภาคผนวก

5.1 เอกสารอ้างอิง (Document / Reference)

- [1] พระราชบัญญัติป้องกันและบรรเทาสาธารณภัย พ.ศ. 2550
- [2] แผนป้องกันและบรรเทาสาธารณภัยจังหวัดระยอง
- [3] IRPC-BCM-ECM-001 แผนจัดการเหตุฉุกเฉินและภาวะวิกฤต สำนักงานทรัพยากรพิพ
- [4] แผนบริหารจัดการเหตุฉุกเฉินและภาวะวิกฤต “กลุ่ม ปตท.”
- [5] SF9900-1604 HAZMAT ACTION PLAN
- [6] S9900-1020 : การรายงานอุบัติการณ์
- [7] SF9900-3602 ดำเนินการจุดรวมพลของ IRPC
- [8] SF5310-1006 PRE EMERGENCY PLAN
- [9] S10522000-1001 : WASTE AND SCRAP MANAGEMENT
- [10] S100F-018 YEAR PLANNER ในการซ่อมแผนฉุกเฉินประจำปี
- [11] S100F-028 สรุปปัญหาที่เกิดขึ้น จากการซ่อมแผนฉุกเฉินประจำปีเดือน
- [12] S100F-030 สรุปปัญหาการซ่อมแผนฉุกเฉิน ที่ได้รับการแก้ไขเรียบร้อยแล้ว
- [13] S100F-037 POSTPONE REPORT

หมายเหตุ :

ขั้นตอนการปฏิบัติงานในการดูแลเงิน ประจำวันที่จะใช้เอกสาร WORK INSTRUCTION แผนดูแลเงิน ประจำวันที่
กรณีเพิ่งใหม่ ของแต่ละวันที่ถูกกำหนด RUNNING NUMBER ของ DOC. NO. SFxxxx-2602 (SFxxxx-2602 :
xxxx หมายถึง DOCUMENT CODE ประจำวันที่จัดทำแผนดูแลเงินกรณีเพิ่งใหม่)

5.2 การเก็บบันทึก (Record)

- เก็บเอกสารการสอบสวนเหตุการณ์ฉุกเฉินในระบบฐานข้อมูลชื่อ โปรแกรม IdMS : Incident Management System
- เก็บ MINUTE OF MEETING ในการประชุมก่อนพร้อมแผนฉุกเฉิน-หลังซ้อมแผนฉุกเฉิน ใน ระบบฐานข้อมูลชื่อ ECC ระยะเวลาในการเก็บเอกสาร 2 ปี

5.3 แผนผังการปฏิบัติ (Flow Chart)

5.3.1 แผนผังแสดงภาพรวมการช่วยเหลือกรณีเกิดภัยพิบัติจากภายในและภายนอก

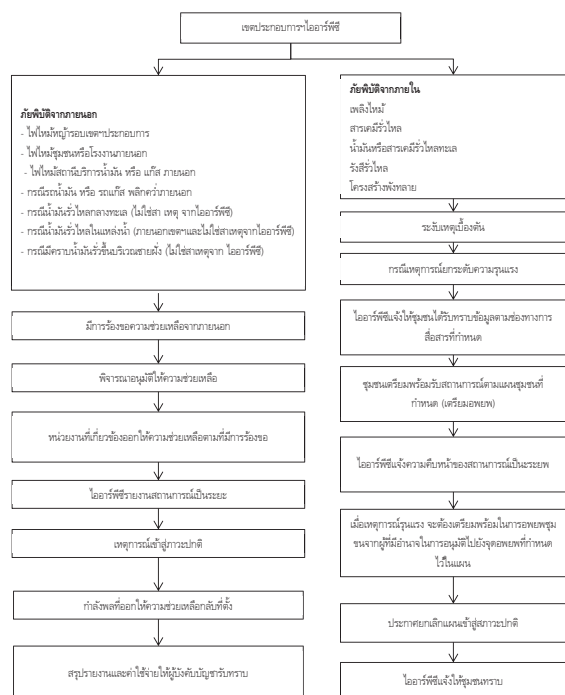

5.3.2 แผนผังกรณีเกิดเหตุฉุกเฉิน

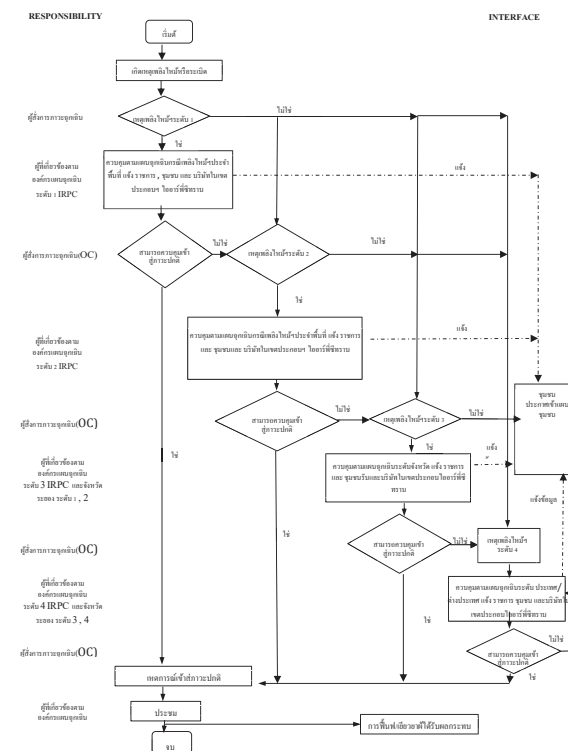



5.3.3 แผนผังการแจ้งเหตุฉุกเฉิน

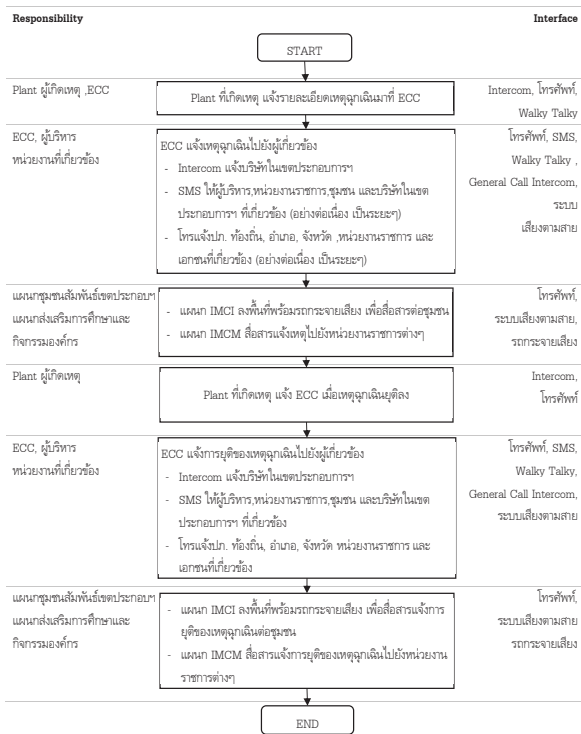

หน่วยงานควบคุมภาวะฉุกเฉิน (IMFE)



5.3.4 แผนผังการปฏิบัติหน้าที่ชุมชนกรณีเมื่อได้รับแจ้งเหตุฉุกเฉินโรงงาน

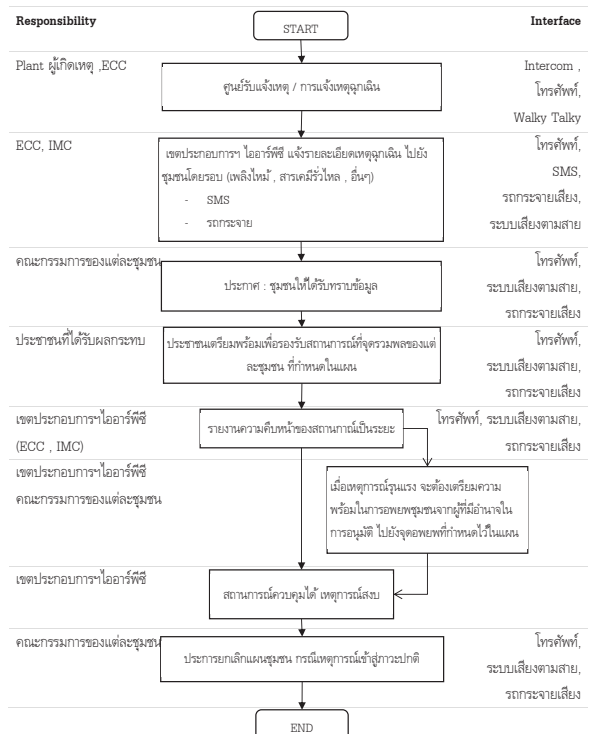

หน่วยงานควบคุมภาวะฉุกเฉิน (IMFE)



5.4 บันทึกการแก้ไขคู่มือ (Amendment)

ครั้งที่แก้ไข	วัน เดือน ปี	รายการแก้ไข
4	3-4-2003	1. แก้ไขรูปแบบโครงสร้างหน้าที่ความรับผิดชอบ โดยระบุเป็นหน้าที่ก่อนเกิดเหตุ ขณะเกิดเหตุ และหลังเกิดเหตุ 2. แก้ไขโครงสร้างของทีมงานสนับสนุนในองค์การภาวะฉุกเฉินโดยแบ่งเป็นทีมสนับสนุนข้อมูลเทคนิค และทีมสนับสนุนข้อมูลทั่วไป 3. เปลี่ยนแปลงผู้ดำรงตำแหน่งผู้สั่งการภาวะฉุกเฉิน คือ เหตุฉุกเฉิน ระดับ 1 ผู้สั่งการฯ จะเป็น Shift Sup , Shift Chemist เหตุฉุกเฉินระดับ 2 ผู้สั่งการฯ จะเป็น Section Mgr. 4. เพิ่มเดิมในขั้นตอนการปฏิบัติงาน โดยเพิ่มแผนของจังหวัดระยอง ในเหตุฉุกเฉิน ระดับ 3 5.เพิ่มเดิมข้อมูล ผู้เกี่ยวข้องที่มีส่วนร่วม ในการปฏิบัติงานเมืองอื่นๆ ในหัวข้อ 5.2.3.4
5	26-10-2007	1. แก้ไข ชื่อ และ LOGO บริษัท จาก TPI เป็น IRPC 2. แก้ไขข้อความในหัวข้อ 4.3 จาก แผนความปลอดภัย เป็น ศูนย์ควบคุมภาวะฉุกเฉิน (ECC) 3. แก้ไข ข้อความในหัวข้อ 4.5 ผู้ควบคุมศูนย์ควบคุมภาวะฉุกเฉิน จาก ผู้จัดการแผนความปลอดภัย เป็น ผู้จัดการแผน FB/ECC 4. แก้ไขข้อความในหัวข้อ 5.2.3.4 จาก วิทยุติดตามตัว (PAGER) เป็น โทรศัพท์มือถือ (SMS)
6	04/04/60	เพิ่ม รายละเอียดสารบัญ 1.3 คำจำกัดความและคำอธิบาย ขยายให้ครอบคลุม 1.4 ขอบเขต ขยายขอบเขตการใช้งาน ได้แก่ * กรณีบริษัท ไออาร์พีซี และบริษัทในเครือ ที่ตั้งอยู่นอกเขตประกอบการ ไออาร์พีซี ระยอง เช่น คลังน้ำมัน พระประแดง, คลังน้ำมันอยุธยา และ คลังน้ำมันสมุทร ให้จัดทำแผนฉุกเฉิน และภาวะวิกฤต ตามความเหมาะสมของแต่ละพื้นที่ โดยให้สามารถเชื่อมโยง และสอดคล้องกับแผนฉุกเฉิน และภาวะวิกฤตฉบับนี้ * กรณีบริษัท NON IRPC หรือ ที่บริษัทไออาร์พีซี ถือหุ้น ที่ตั้งอยู่ในเขตประกอบการ ไออาร์พีซี ระยอง ให้ปฏิบัติตามแผนฉุกเฉินและภาวะวิกฤต ของแต่ละบริษัท โดยให้สามารถเชื่อมโยง

หน่วยงานควบคุมภาวะฉุกเฉิน (IMFE)



ครั้งที่แก้ไข	วัน เดือน ปี	รายการแก้ไข
		และสอดคล้องกับแผน ฉุกเฉินและภาวะวิกฤตฉบับนี้ 1.7 เพิ่มตารางเปรียบเทียบระดับความรุนแรงกรณีเกิดเหตุฉุกเฉิน 1.8 แบ่งโครงสร้างองค์กรแผนฉุกเฉินเขตประกอบการฯ ไออาร์พีซี ให้ชัดเจนระหว่าง ระยอง และ กรุงเทพ 1.9 เพิ่มผังการประสานงานกรณีเกิดเหตุฉุกเฉินระหว่างเขตประกอบการฯ ไออาร์พีซี และจังหวัดระยอง 3.1 เพิ่มระดับของเหตุฉุกเฉิน จาก 3 ระดับ เป็น 4 ระดับ 3.4 เพิ่มเดิมการติดต่อสื่อสารแจ้งเหตุ ให้ชัดเจน 3.6 เพิ่มรายละเอียดการแถลงข่าว และ ผู้มีอำนาจในการแถลงข่าว บทที่ 4 เพิ่มเดิมรายละเอียด มาตรการฟื้นฟู และ บรรเทาทุกข์ ภายหลัง เกิดเหตุภาวะฉุกเฉิน ได้แก่ 4.2 การฟื้นฟูสภาพ ร่างกาย / จิตใจพนักงาน ที่ได้รับผลกระทบ 4.3 การฟื้นฟูสภาพจิตใจประชาชน ที่ได้รับผลกระทบ 4.4 การฟื้นฟูสภาพสิ่งแวดล้อม ที่ได้รับผลกระทบ 4.5 การฟื้นฟูสภาพโรงงานและเครื่องจักร ที่ได้รับผลกระทบ 4.6 การฟื้นฟูภาพลักษณ์องค์กร 5.3 เพิ่มเดิมรายละเอียดแผนผังการปฏิบัติ ได้แก่ 5.3.1 แผนผังแสดงภาพรวมการช่วยเหลือกรณีภัยพิบัติจากภายในและภายนอก 5.3.3 แผนผังการแจ้งเหตุฉุกเฉิน 5.3.4 แผนผังการปฏิบัติหน้าที่ชุมชนกรณีเมื่อได้รับแจ้งเหตุฉุกเฉินโรงงาน

หน่วยงานควบคุมภาวะฉุกเฉิน (IMFE)

5.5 ประสิทธิภาพของกระบวนการ (Process Performance)

เป็นการวัดประสิทธิภาพของกระบวนการ เพื่อให้สามารถนำข้อมูลที่ได้ไปใช้ประกอบในการพิจารณาเพื่อให้เกิดในการปรับปรุงพัฒนากระบวนการอย่างต่อเนื่อง

PI	ความหมาย	การรายงาน
ปัญหาที่พบจากการซ้อมเหตุฉุกเฉิน กรณี เพลิงไหม้	ประเด็นปัญหาที่พบจากการซ้อม ที่ไม่ได้รับการแก้ไข หรือ พบประเด็นปัญหาซ้ำๆ บ่อยครั้ง	เดือนละ 1 ครั้ง
ปัญหาที่พบจากการเกิดเหตุจริง	ประเด็นปัญหาที่พบจากการที่เกิดเหตุจริง ที่ไม่สามารถปฏิบัติได้ตามแผน	ทุกครั้งที่เกิดเหตุ

5.6 ความเสี่ยงที่จะไม่บรรลุ PI (Risk Management)

PI	ความเสี่ยง	การจัดการความเสี่ยง
ปัญหาที่พบจากการซ้อมเหตุฉุกเฉิน กรณี เพลิงไหม้	ปัญหาที่พบจากการซ้อมแผนฉุกเฉิน กรณีเพลิงไหม้ ไม่ได้รับการแก้ไข หรือ พบปัญหาซ้ำๆ ในพื้นที่เดิมๆ หรือ พื้นที่อื่นๆ	ติดตามการแก้ไข จากปัญหาที่พบจากการซ้อมและนำเสนอรายงานในที่ประชุม MANSAVE COM ทุกเดือน
ปัญหาที่พบจากการเกิดเหตุจริง	กรณีเกิดเหตุจริง ไม่สามารถปฏิบัติตามแผนหรือทำไม่ได้	กรณีเกิดเหตุจริง ให้ทีมพบว่าสามารถปฏิบัติตามแผนหรือไม่ หากพบประเด็นข้อบกพร่องจากแผน ให้ดำเนินการ Revise ทีม

หน่วยงานควบคุมภาวะฉุกเฉิน (IMFE)

คู่มือปฏิบัติงาน (Procedure Manual)

แผนการจัดการเหตุฉุกเฉินและภาวะวิกฤต กรณีเกิดเหตุสารเคมีอันตรายรั่วไหล

Emergency and Crisis Management Plan (Hazmat Action Plan)

รายละเอียดเอกสาร	
ชนิดเอกสาร	คู่มือปฏิบัติงาน (Procedure Manual)
ชื่อเอกสาร	แผนการจัดการเหตุฉุกเฉินและภาวะวิกฤต กรณีเกิดเหตุสารเคมีอันตรายรั่วไหล Emergency and Crisis Management Plan (Hazmat Action Plan)
หมายเลขเอกสาร	SF9900-1604 Rev 6
หน่วยงานรับผิดชอบ	หน่วยงานควบคุมภาวะฉุกเฉิน
ผู้รับผิดชอบกระบวนการ	จัดชัย เจริญสุขุม
ผู้ตรวจทาน	พิชญ์ณัฏ์ เทียนทองดี ผู้จัดการส่วน, ส่วนรักษาความปลอดภัยและดับเพลิง (IMF)
ผู้อนุมัติกระบวนการ	สมพงษ์ วุฒิเลาพันธ์ ผู้จัดการฝ่าย, IM:ฝ่ายบริหารเขตประกอบการอุตสาหกรรมโออาร์พีซี
ครั้งที่แก้ไข	6
เริ่มมีผลใช้งาน	1 สิงหาคม 2559
วันที่ตรวจประเมินได้	

หน่วยงานควบคุมภาวะฉุกเฉิน

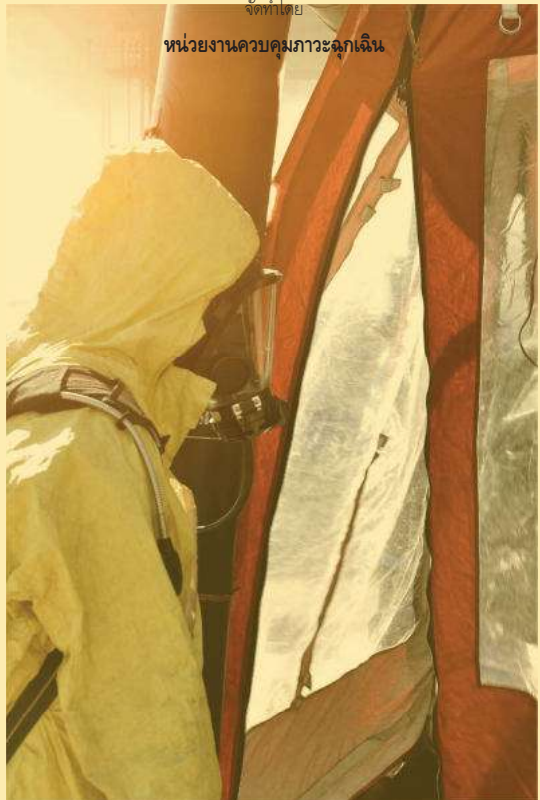

สารบัญ

บทที่ 1 บทนำ	5
1.1 วัตถุประสงค์ (Objective)	5
1.2 กรอบแนวคิดการจัดการเหตุฉุกเฉินและภาวะวิกฤต กรณีเกิดเหตุสารเคมีรั่วไหล	5
1.3 บทนิยาม (Definition)	5
1.4 ขอบเขต (Scope)	9
1.5 การควบคุมเอกสาร (Document Control)	9
1.6 หน้าที่และความรับผิดชอบ (Authorities and Responsibilities)	10
1.7 ตารางเปรียบเทียบระดับความรุนแรงกรณีเกิดเหตุฉุกเฉิน	10
1.8 โครงสร้างองค์กรแผนฉุกเฉินเขตประกอบการฯ โออาร์พีซี	11
1.9 ผังการประสานงานกรณีเกิดเหตุฉุกเฉินระหว่างเขตประกอบการฯ โออาร์พีซี และจังหวัดระยอง	12
1.10 บทบาทหน้าที่รับผิดชอบ	13
1.11 ขั้นตอนการปฏิบัติงาน (Procedure)	32
บทที่ 2 มาตรการเตรียมความพร้อมและรองรับก่อนเกิดเหตุภาวะฉุกเฉิน	33
2.1 การเตรียมความพร้อมและการจัดทำแผนจัดการเหตุฉุกเฉินและภาวะวิกฤต	33
2.1.1 จัดเตรียมแผนจัดการเหตุฉุกเฉินและภาวะวิกฤต	33
2.1.2 จัดเตรียม ตรวจสอบ และ บำรุงรักษาอุปกรณ์ป้องกันและระงับอัคคีภัยประจำแต่ละพื้นที่	33
2.1.3 จัดการฝึกซ้อมแผนฉุกเฉิน จัดเตรียมกำลังคน และฝึกซ้อมปฏิบัติตามแผนควบคุมภาวะฉุกเฉิน	33
2.1.4 โครงสร้างและผู้มีหน้าที่รับผิดชอบ	34
2.1.5 มาตรฐานอุปกรณ์สื่อสารในศูนย์อำนวยความสะดวกภาวะฉุกเฉิน (ถาวร)	34
2.1.6 สถานีดับเพลิง และ รถดับเพลิงกู้ภัยของเขตประกอบการฯโออาร์พีซี	35
2.1.7 รายชื่อและเบอร์โทรศัพท์ หน่วยงานราชการและเอกชน เกี่ยวข้อง	36
2.1.8 ขอบเขตสำหรับการรองรับกรณีเกิดเหตุฉุกเฉินและภาวะวิกฤต	36
บทที่ 3 มาตรการตอบโต้ในระหว่างเกิดเหตุภาวะฉุกเฉิน	37
3.1 การกำหนดระดับของเหตุฉุกเฉิน	37
3.2 การจัดองค์กรในการตอบโต้ภาวะฉุกเฉิน	43
3.2.1 ทีมปฏิบัติการตอบโต้ภาวะฉุกเฉิน	43
3.2.2 ทีมสนับสนุน : ระยอง (SUPPORTING TEAM : RY)	44
3.2.3 ทีมสนับสนุน : กรุงเทพมหานคร (SUPPORTING TEAM :BKK)	46
3.3 รายละเอียดการปฏิบัติงานเมื่อเกิดเหตุฉุกเฉิน	46
3.3.1 กรณีเหตุสารเคมีรั่วไหลระดับ 1 (EG1)	46
3.3.2 กรณีเหตุสารเคมีรั่วไหลระดับ 2 (EG2)	48
3.3.3 กรณีเหตุสารเคมีรั่วไหลระดับ 3 (EG3) (รุนแรงระดับท้องถิ่น/อำเภอ)	50
3.3.4 กรณีเหตุสารเคมีรั่วไหลระดับ 3 (EG3) (รุนแรงระดับจังหวัด)	53

หน่วยงานควบคุมภาวะฉุกเฉิน

3.3.5	กรณีเหตุสารเคมีรั่วไหลระดับ 4 (BCH).....	55
3.4	การติดต่อสื่อสารแจ้งเหตุ.....	57
3.4.1	การสื่อสารผ่านระบบ SMS ให้กับหน่วยงานภายนอก.....	59
3.4.2	ช่องทางการสื่อสาร.....	59
3.5	แผนการอพยพกรณีเกิดเหตุฉุกเฉิน.....	60
3.6	การแถลงข่าว.....	61
บทที่ 4	มาตรการฟื้นฟู และ บรรเทาทุกข์ ภายหลัง เกิดเหตุภาวะฉุกเฉิน.....	63
4.1	การสอบสวนอุบัติการณ์ และการประเมินความเสี่ยง.....	63
4.2	การฟื้นฟูสภาพ ร่างกาย / จิตใจพนักงาน ที่ได้รับผลกระทบ.....	63
4.3	การฟื้นฟูสภาพจิตใจประชาชน ที่ได้รับผลกระทบ.....	64
4.4	การฟื้นฟูสภาพสิ่งแวดล้อม ที่ได้รับผลกระทบ.....	64
4.5	การฟื้นฟูสภาพโรงงานและเครื่องจักร ที่ได้รับผลกระทบ.....	65
4.6	การฟื้นฟูภาพลักษณ์องค์กร.....	66
บทที่ 5	ภาคผนวก.....	67
5.1	เอกสารอ้างอิง (DOCUMENT / REFERENCE).....	67
5.2	การเก็บบันทึก (RECORD).....	67
5.3	แผนผังการปฏิบัติ (Flow Chart).....	69
5.3.1	แผนผังแสดงภาพรวมการช่วยเหลือกรณีเกิดอุบัติเหตุภายในและภายนอก.....	69
5.3.2	แผนผังกรณีเกิดเหตุฉุกเฉิน.....	70
5.3.3	แผนผังกรณีแจ้งเหตุฉุกเฉิน.....	71
5.3.4	แผนผังการปฏิบัติงานที่ศูนย์ฯกรณีเมื่อได้รับแจ้งเหตุฉุกเฉินโรงงาน.....	72
5.4	บันทึกการแก้ไขข้อผิดพลาด (Amendment).....	73
5.5	ประสิทธิภาพของกระบวนการ (Process Performance).....	73
5.6	ความเสี่ยงที่จะไม่บรรลุ PI (Risk Management).....	73

รับผิดชอบของบริษัท ไออาร์พีซี และบริษัทในเครือ ที่เกิดขึ้นแล้วไม่สามารถระงับเหตุได้โดยทรัพยากรของ ของบริษัท ไออาร์พีซี และ บริษัทในเครือ ต้องขอความช่วยเหลือจากหน่วยงานภายนอกของภาครัฐระดับท้องถิ่น/อำเภอ และ จังหวัด รวม ถึงภาคเอกชน เช่น กลุ่มบริษัทในเครือ ปตท. ,กลุ่ม EMAG เป็นต้น จนถึง **เหตุฉุกเฉินระดับ 4** เหตุฉุกเฉินที่เกิดขึ้นในพื้นที่ รวมถึงทรัพย์สินที่อยู่ใน ความรับผิดชอบของบริษัทไออาร์พีซี และบริษัทในเครือ เกิดขึ้นแล้วไม่สามารถระงับเหตุได้โดยทรัพยากรของบริษัทไออาร์พีซีและบริษัทในเครือต้องขอความช่วยเหลือจากหน่วยงานภายนอกทั้งประเทศ/ต่างประเทศ

โดย กรอบแนวคิดการจัดการเหตุฉุกเฉินและภาวะวิกฤต กรณีเกิดเหตุสารเคมีรั่วไหล ฉบับนี้ อ้างถึงพระราชบัญญัติ ป้องกันและบรรเทาสาธารณภัย พ.ศ. ๒๕๕๐ , แผนป้องกันและบรรเทาสาธารณภัยแห่งชาติ , แผนป้องกันและบรรเทาสาธารณภัยจังหวัดระยอง และ แผนบริหารจัดการเหตุฉุกเฉินและภาวะวิกฤต "กลุ่ม ปตท."

1.3 คำจำกัดความและคำอธิบาย

- 1.3.1เหตุฉุกเฉิน** หมายถึง สถานการณ์ที่ไม่ต้องการให้เกิดขึ้น และเกิดขึ้นอย่างฉับพลัน ที่เสี่ยงต่อสุขภาพ ชีวิต ชื่อเสียง ภาพพจน์ ทรัพย์สิน หรือ สิ่งแวดล้อม ซึ่งต้องการการดำเนินการโดยเร่งด่วน เพื่อลดความรุนแรงของสถานการณ์ลง ยุติ และกลับคืนสู่สภาพเดิมโดยเร็วที่สุด ตามเจตนารมณ์ของแผนฉุกเฉินนี้ หมายถึง เหตุฉุกเฉินที่ไม่หรือการระเบิด โดยแบ่งเหตุฉุกเฉินตามระดับความรุนแรง และผลกระทบเป็น 4 ระดับ ได้แก่
- **เหตุฉุกเฉินระดับ 1** เหตุฉุกเฉินที่เกิดขึ้นในพื้นที่ รวมถึงทรัพย์สินที่อยู่ใน ความรับผิดชอบของ บริษัท ไออาร์พีซี และบริษัทในเครือ และสามารถควบคุมได้โดยบุคลากรและอุปกรณ์ระดับเหตุฉุกเฉิน ในพื้นที่หรือทีมระดับเหตุฉุกเฉินและอุปกรณ์สนับสนุนบางส่วนจากส่วนกลาง
 - **เหตุฉุกเฉินระดับ 2** เหตุฉุกเฉินที่เกิดขึ้นในพื้นที่ รวมถึงทรัพย์สินที่อยู่ใน ความรับผิดชอบของ บริษัท ไออาร์พีซี และบริษัทในเครือ ซึ่งผู้ส่ง การ ณ ที่เกิดเหตุ (OC)ในขณะนั้นพิจารณาแล้วเห็นว่า เหตุการณ์ที่รุนแรง ไม่สามารถควบคุมได้โดยพื้นที่ ต้องได้รับความช่วยเหลือจากทีมระดับเหตุฉุกเฉิน และอุปกรณ์สนับสนุนจากส่วนกลางเต็มรูปแบบ
 - **เหตุฉุกเฉินระดับ 3** เหตุฉุกเฉินที่เกิดขึ้นในพื้นที่ รวมถึงทรัพย์สินที่อยู่ใน ความรับผิดชอบของ บริษัท ไออาร์พีซี และบริษัทในเครือที่เกิดขึ้นแล้วไม่สามารถระงับเหตุได้โดยทรัพยากรของ ของ บริษัท ไออาร์พีซี และบริษัทในเครือต้องขอความช่วยเหลือจากหน่วยงานภายนอกของภาครัฐระดับ ท้องถิ่น/อำเภอ และ จังหวัด รวมถึงเอกชน เช่น กลุ่มบริษัทในเครือ ปตท. , กลุ่ม EMAG เป็นต้น

บทที่ 1 บทนำ

1.1 วัตถุประสงค์ (Objective) 1.1

เพื่อเพิ่มประสิทธิภาพการตอบสนองต่อแผนจัดการเหตุฉุกเฉินและภาวะวิกฤต รวมทั้งรักษาเสถียรภาพการดำเนินงานของบริษัท ไออาร์พีซี ให้เป็นไปอย่างต่อเนื่องในภาวะดังกล่าว "แผนการจัดการเหตุฉุกเฉินและภาวะวิกฤต กรณีเกิดเหตุสารเคมีอันตรายรั่วไหล Emergency and Crisis Management Plan (Hazmat Action Plan)" ฉบับนี้ จึงได้ถูกประกาศใช้โดยมีเนื้อหาที่เหมาะสมกับสถานการณ์ รวมถึงการกำหนดระดับเหตุฉุกเฉินให้สอดคล้องกับโครงสร้างการบริหารงานของบริษัท ไออาร์พีซี จำกัด (มหาชน) และ โครงสร้างการประสานงานกรณีฉุกเฉินกับ บริษัท ปตท. จำกัด (มหาชน)

ทั้งนี้ เพื่อใช้เป็นมาตรฐานของระบบสั่งการ , ประสานงาน , จัดการภาวะความรับผิดชอบของแต่ละบุคคล และทรัพยากรที่มีอยู่ให้เกิดประสิทธิภาพและประสิทธิผลสูงสุด รวมถึงการควบคุมผลกระทบและลดความสูญเสียจากเหตุการณ์ ที่อาจส่งผลกระทบต่อชีวิต สิ่งแวดล้อม ทรัพย์สิน การดำเนินงานธุรกิจ ตลอดจนภาพพจน์ชื่อเสียงที่ดีของบริษัท ไออาร์พีซีจำกัด (มหาชน) ให้กลับสู่ภาวะปกติได้อย่างรวดเร็ว

1.2กรอบแนวคิดการจัดการเหตุฉุกเฉินและภาวะวิกฤต กรณีเกิดเหตุสารเคมีรั่วไหล

ภาวะวิกฤตเกิดได้หลายลักษณะ ได้แก่ ภาวะวิกฤตจากเหตุฉุกเฉิน เช่น ไฟไหม้ หรือ ระเบิด สารเคมีรั่วไหล รังสีรั่วไหล และอื่นๆ ซึ่งในภาวะวิกฤตแต่ละลักษณะต้องอาศัยการจัดการหลายด้าน เพื่อให้เกิดประสิทธิภาพในการควบคุมผลกระทบ ลดความสูญเสียจากเหตุการณ์ สามารถดำเนินงานธุรกิจได้อย่างต่อเนื่อง และกลับเข้าสู่ภาวะปกติได้โดยเร็ว

การจัดการเหตุฉุกเฉินและภาวะวิกฤต กรณีเกิดเหตุภายใน ของ บริษัทไออาร์พีซี จำกัด (มหาชน) และ บริษัทในเครือ จะต้องจัดทำแผนฉุกเฉินของตนเอง เพื่อจัดการกับ **เหตุฉุกเฉินระดับ 1** เหตุฉุกเฉินที่เกิดขึ้นใน เหตุฉุกเฉินที่เกิดขึ้นในพื้นที่ รวมถึงทรัพย์สินที่อยู่ใน ความรับผิดชอบของบริษัท ไออาร์พีซี และบริษัทในเครือ และสามารถควบคุมได้โดยบุคลากรและอุปกรณ์ระดับเหตุฉุกเฉินในพื้นที่หรือทีมระดับเหตุฉุกเฉินและอุปกรณ์สนับสนุนบางส่วนจากส่วนกลาง แต่หากเหตุฉุกเฉินนั้นขยายตัวลุกลามเป็น **เหตุฉุกเฉินระดับ 2** เหตุฉุกเฉินที่เกิดขึ้นในพื้นที่ รวมถึงทรัพย์สินที่อยู่ใน ความรับผิดชอบของบริษัท ไออาร์พีซี และบริษัทในเครือ ซึ่งผู้ส่งการ ณ (OC) ที่เกิดเหตุ ในขณะนั้นพิจารณาแล้วเห็นว่า เป็นเหตุการณ์ที่รุนแรง ไม่สามารถควบคุมได้โดยพื้นที่ ต้องได้รับความช่วยเหลือจากทีมระดับเหตุฉุกเฉินและอุปกรณ์สนับสนุนจากส่วนกลางเต็มรูปแบบ แต่หากสถานการณ์ฉุกเฉินดังกล่าวยังมีความรุนแรงอย่างต่อเนื่อง และขยายตัวลุกลามเป็น**เหตุฉุกเฉินระดับ 3** เหตุฉุกเฉินที่เกิดขึ้นในพื้นที่ รวมถึงทรัพย์สินที่อยู่ใน ความ

- **เหตุฉุกเฉินระดับ 4** เหตุฉุกเฉินที่เกิดขึ้นในพื้นที่ รวมถึงทรัพย์สินที่อยู่ใน ความรับผิดชอบของ บริษัทไออาร์พีซี และบริษัทในเครือ เกิดขึ้นแล้วไม่สามารถระงับเหตุได้โดยทรัพยากรของบริษัท ไออาร์พีซี และบริษัทในเครือ ต้องขอความช่วยเหลือจากหน่วยงานภายนอกระดับประเทศ/ต่างประเทศ

1.3.2 ภาวะวิกฤต หมายถึง ประเด็นทางการดำเนินงานธุรกิจ ภาพลักษณ์ชื่อเสียง ทางกฎหมาย และอื่นซึ่งส่งผลต่อการดำเนินงานทั้งทางปฏิบัติการและทางพาณิชย์ หรือส่งผลต่อความอยู่รอดขององค์กร สามารถขยายผลอย่างรวดเร็ว มักเป็นจุดสนใจของสื่อมวลชนตามกระแสความรู้อันมากกว่าข้อเท็จจริง ต้องได้รับการแก้ไขทันทีด้วยกลยุทธการจัดการเป็นหลัก

1.3.3 ศูนย์ควบคุมภาวะฉุกเฉิน (Emergency Control Center - ECC) หมายถึง ศูนย์ควบคุมเหตุฉุกเฉิน บริษัท ไออาร์พีซี จำกัด (มหาชน) เป็นสถานที่พร้อมด้วยอุปกรณ์สำหรับการสื่อสารข้อมูลสนับสนุน เพื่อระงับเหตุฉุกเฉินของพื้นที่ปฏิบัติการ ตั้งอยู่ในพื้นที่เขตประกอบกิจการไออาร์พีซี ชั้น 9 อาคาร 10 ปี

1.3.4 ศูนย์อำนวยความสะดวกฉุกเฉิน (Emergency Management Center -EMC) หมายถึง สถานะที่พร้อมอุปกรณ์สำหรับการสื่อสารและประสานงาน เมื่อเกิดเหตุฉุกเฉินระดับ 3 ในพื้นที่ของบริษัท ไออาร์พีซี และบริษัทในเครือ โดยทั่วไปจะต้องมีอาคารปฏิบัติการสำรอง หรือสถานที่เหมาะสมอื่น ตามที่บริษัทกำหนด มีรองกรรมการผู้จัดการใหญ่ กลุ่มธุรกิจปิโตรเคมีและการกลั่นปฏิบัติหน้าที่เป็นผู้อำนวยการศูนย์อำนวยความสะดวกเหตุฉุกเฉิน

1.3.5 ศูนย์บริหารภาวะวิกฤตและความต่อเนื่องทางธุรกิจ (Crisis & Business Continuity Management Center -CMC) หมายถึง สถานะที่พร้อมอุปกรณ์สำหรับการสื่อสารและประสานงาน เมื่อเกิดภาวะวิกฤตขึ้นมาในบริษัท สถานะที่ตั้งเปลี่ยนแปลงได้ตามความเหมาะสม มีกรรมการผู้จัดการใหญ่บริษัท ไออาร์พีซี จำกัด (มหาชน) เป็นผู้อำนวยการศูนย์บริหารภาวะวิกฤตและความต่อเนื่องทางธุรกิจ

1.3.6 IRPC GROUP หมายถึง บริษัทต่างๆ ที่อยู่ในเครือ IRPC โดยมีโรงงานตั้งอยู่ในพื้นที่เขตประกอบกิจการไออาร์พีซี จังหวัดระยอง และ พื้นที่อื่นๆ

1.3.7 Non IRPC GROUP หมายถึง บริษัทต่างๆ ที่ไม่อยู่ในเครือ IRPC แต่มีโรงงานตั้งอยู่ในพื้นที่เขตประกอบกิจการไออาร์พีซี จังหวัดระยอง

1.3.8 กลุ่ม ปตท. หมายถึง กลุ่มที่ช่วยเหลือกรณีเกิดเหตุฉุกเฉิน ของบริษัทภายในกลุ่ม ปตท. เพื่อให้การบริหารจัดการเหตุฉุกเฉิน และภาวะวิกฤตของ "ปตท." และ "กลุ่ม ปตท." มีประสิทธิภาพ เกิดความสอดคล้องเชื่อมโยง และ

หน่วยงานควบคุมภาวะฉุกเฉิน

ตำแหน่ง	ผู้รับผิดชอบ	ผู้ปฏิบัติงานแทน	หน้าที่ความรับผิดชอบ
ผู้ควบคุมด้านการผลิต	ผู้จัดการส่วนสนับสนุน การปฏิบัติงานผลิตพื้นที่ที่เกิดเหตุฯ	ผู้รับมอบหมายตามสายบังคับบัญชา	<p>- ร่วมสอบสวนเหตุฉุกเฉินที่เกิดขึ้น</p> <p>ก่อนเกิดเหตุ</p> <ul style="list-style-type: none">- สนับสนุนด้านการฝึกอบรมหลักสูตรต่างๆตามแผนควบคุมภาวะฉุกเฉิน- ทำความเข้าใจแผนฉุกเฉินของโรงงาน และประจำพื้นที่ <p>ขณะเกิดเหตุ</p> <ul style="list-style-type: none">- เป็นหัวหน้าทีมสนับสนุนข้อมูล ด้านเทคนิคการระงับเหตุโดยเป็นผู้ให้ข้อมูลกระบวนการผลิตและเป็นผู้สรุปประเด็นสำคัญ แจ้งให้ ผู้สั่งการภาวะฉุกเฉิน (OC) และทีมสนับสนุนอื่นๆ รับทราบ- ปฏิบัติหน้าที่ผู้ช่วยฯ การภาวะฉุกเฉินในระหว่างที่ผู้ช่วยฯการ ภาวะฉุกเฉิน ยังเดินทางมาถึงโรงงาน<ul style="list-style-type: none">■ ช่วยผู้สั่งการ(OC)ในการตัดสินใจสำหรับยุทธวิธี เข้าระงับเหตุฉุกเฉิน■ สนับสนุนอุปกรณ์ต่างๆ ในการระงับเหตุฉุกเฉิน ตามที่ผู้สั่งการ ร้องขอ■ ให้คำปรึกษาในส่วนของการผลิต ที่จะดำเนินการอย่างไร■ รายงานสถานการณ์ แนวโน้มและรายงานผู้บังคับเจ้าผู้ช่วยฯ การภาวะฉุกเฉิน เมื่อมาถึงห้อง BOC- ปฏิบัติหน้าที่แทนที่ได้รับมอบจากผู้ช่วยฯการภาวะฉุกเฉิน <p>หลังเกิดเหตุ</p> <ul style="list-style-type: none">- ระดมความคิดเห็นสนับสนุนข้อมูลด้านเทคนิคในการตรวจสอบพื้นที่ และฟื้นฟูฯ- สนับสนุนในการฟื้นฟูด้านต่างๆ หลังเกิดเหตุฉุกเฉิน- ร่วมสอบสวนเหตุฉุกเฉินที่เกิดขึ้น
ผู้สั่งการภาวะฉุกเฉิน (OC)	ระดับที่ 1 หัวหน้าหน่วย	ผู้รับมอบหมายตามสายบังคับบัญชา	<p>ก่อนเกิดเหตุ</p> <ul style="list-style-type: none">- สนับสนุนด้านการฝึกอบรมหลักสูตรต่างๆตามแผน ควบคุมภาวะฉุกเฉิน

ตำแหน่ง	ผู้รับผิดชอบ	ผู้ปฏิบัติงานแทน	หน้าที่ความรับผิดชอบ
	ระดับที่ 2 ผู้จัดการแผนพื้นที่เกิดเหตุฯ ระดับที่ 3,4 ผู้จัดส่วนพื้นที่ฯ หรือผู้จัดการฝ่ายเกิดเหตุฉุกเฉิน		<ul style="list-style-type: none">- ศึกษาและทำความเข้าใจแผนฉุกเฉินของโรงงาน เพื่อเตรียมพร้อม กรณีเกิดเหตุฉุกเฉิน- จัดเตรียมขั้นตอนในการระงับเหตุฯ และประสานงานตามแผน ฉุกเฉินประจำพื้นที่ <p>ขณะเกิดเหตุ</p> <ul style="list-style-type: none">- ประเมินสถานการณ์ และสั่งการควบคุมให้เหตุฉุกเฉินที่เกิดขึ้น อยู่ในขอบเขตจำกัด และเข้าสู่ภาวะปกติโดยเร็ว- สั่งการตัดแยกระบบเชื้อเพลิง ระบบไฟฟ้า และประสานหาทีมระงับเหตุฉุกเฉิน และผู้เกี่ยวข้อง โดยเป็นผู้ดำเนินการสั่งการ- ตรวจสอบผู้สูญหาย และหากมีผู้สูญหาย หรือบาดเจ็บต้องประสาน งานหน่วยงานที่เกี่ยวข้องช่วยเหลือโดยด่วน<ul style="list-style-type: none">■ กรณีเกิดระดับ 2 หากผู้จัดการแผน ยังไม่ไปถึงที่เกิดเหตุให้ หัวหน้าหน่วย ปฏิบัติหน้าที่แทนจนกว่าจะมาถึง■ กรณีเกิดระดับ 3 หรือ 4 หากผู้จัดการส่วน ยังไม่ไปถึงที่เกิดเหตุให้ ผู้จัดการแผนฯ ปฏิบัติหน้าที่แทนจนกว่าจะมาถึง <p>หลังเกิดเหตุ</p> <ul style="list-style-type: none">- เป็นผู้ประกาศยกเลิกแผนฉุกเฉินฯ ระดับ 1 เมื่อเหตุการณ์เข้าสู่ภาวะปกติ- สั่งการให้มีการฟื้นฟู-แดง พื้นที่เกิดเหตุจนกว่าจะมั่นใจว่าปลอดภัย- ประสานและ สนับสนุนหน่วยงาน งาม ต่างๆ ในการฟื้นฟูหลัง เกิดเหตุเพลิงไหม้ฯ- ร่วมสอบสวนเหตุฉุกเฉินที่เกิดขึ้น
ผู้ควบคุมด้านเทคโนโลยี	ผู้จัดการส่วนเทคโนโลยี และ ปฏิบัติการที่เป็นเลิศ	ผู้รับมอบหมายตามสายบังคับบัญชา	<p>ก่อนเกิดเหตุ</p> <ul style="list-style-type: none">- สนับสนุนด้านการฝึกอบรมหลักสูตรต่างๆตามแผนควบคุมภาวะฉุกเฉิน- ทำความเข้าใจแผนฉุกเฉินของโรงงาน- จัดเตรียมข้อมูลและขั้นตอนที่เกี่ยวข้องกับการคำนวณ, วิศวกรรมการผลิตอุปกรณ์และกระบวนการผลิตในขั้นที่ที่รับผิดชอบ

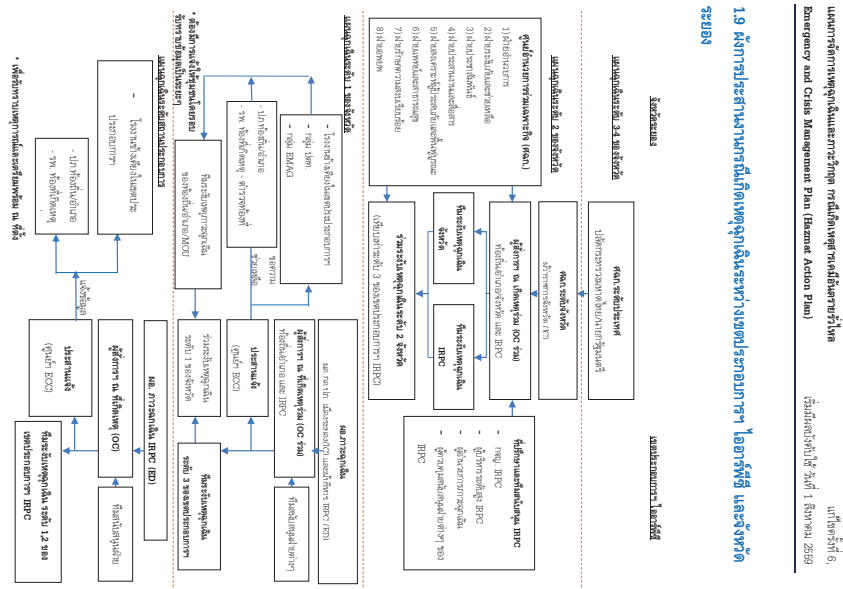

1.10 บทบาทหน้าที่รับผิดชอบ

ตำแหน่ง	ผู้รับผิดชอบ	ผู้ปฏิบัติงานแทน	หน้าที่ความรับผิดชอบ
ผู้อำนวยการ ภาวะฉุกเฉิน (ED)	ระดับ 4 กฤษฎ. หรือ รองกฤษฎ. กลุ่ม ธุรกิจปิโตรฯและการกลั่น ระดับ 2,3 รอง กฤษฎ. กลุ่มธุรกิจปิโตรฯและการกลั่น หรือผู้ช่วย กฤษฎ. พื้นที่เกิดเหตุฯ หรือ ผู้จัดการฝ่าย (พื้นที่เกิดเหตุ) หรือ VP On call	ผู้รับมอบหมายตามสายบังคับบัญชา	<p>ก่อนเกิดเหตุ</p> <ul style="list-style-type: none">- กำหนดแนวทางปฏิบัติด้านความปลอดภัยในพื้นที่ที่รับผิดชอบ- สนับสนุนด้านการฝึกอบรมตามแผนควบคุมภาวะฉุกเฉิน- ทำความเข้าใจแผนฉุกเฉินของโรงงาน และประจำพื้นที่ ขณะเกิดเหตุ- กำหนดยุทธศาสตร์เชิงนโยบายในการเลือกและแยกผู้ก่การระงับ เหตุฉุกเฉินให้ฝ่ายปฏิบัติ โดยมุ่งเน้นเรื่องการควบคุมผลกระทบ ลดความเสี่ยงจากเหตุการณ์ที่เกิดขึ้น ต่อผู้มีส่วนได้ส่วนเสียที่เกี่ยวข้อง ส่งผลกระทบต่อการดำเนินธุรกิจและภาพลักษณ์ชื่อเสียงทางสิ่งแวดล้อม ภาวะปกติได้อย่างรวดเร็ว- ให้คำปรึกษาแก่ผู้สั่งการภาวะฉุกเฉิน (OC) ที่ปฏิบัติงานและ ทีม สนับสนุน ต่างๆ ในการระงับเหตุการณ์ลดอันตรายรั่วไหล- เป็นผู้อนุมัติ และตัดสินใจดำเนินการสั่งการควบคุมเหตุสารเคมีอันตรายรั่วไหล, การประสานงานกับหน่วยงานภายนอก ในภาวะวิกฤติ- เป็นผู้อนุมัติใช้และระดับ 2 ของขอปรกอบการฯ- กรณีที่เหตุการณ์มีแนวโน้มรุนแรงขึ้น และเป็นเหตุที่จรรยาบรรณของผู้อนุมัติ เข้าสู่นานระดับ 3 และ 4 ของขอปรกอบการจากผู้บริหารระดับสูง <p>หลังเกิดเหตุ</p> <ul style="list-style-type: none">- เป็นผู้อนุมัติประกาศยกเลิกแผนฉุกเฉิน ระดับขอ ปรกอบการฯ (BG2) เมื่อเหตุ การณ์เข้าสู่ ภาวะปกติ - สนับสนุนในการฟื้นฟูด้านต่างๆ หลังเกิดเหตุการระงับ- เป็นผู้อนุมัติในการเริ่มดำเนินการผลิตหลังจากมีการแก้ไขฟื้นฟู

ตำแหน่ง	ผู้รับผิดชอบ	ผู้ปฏิบัติงานแทน	หน้าที่ความรับผิดชอบ
			<ul style="list-style-type: none">- ประสานหน่วยงานต่าง ๆ ทั้งภายในและภายนอกโรงงานให้ วิทยากรว่าเหตุการณ์ได้เข้าสู่ภาวะปกติ- ให้อำนาจสนับสนุนในการฟื้นฟูหลังเกิดเหตุฉุกเฉิน
ผู้ควบคุมด้านสารเคมีรั่วไหล	ผู้จัดการแผนกดับเพลิง	ผู้รับมอบหมายตามสายบังคับบัญชา	<p>ก่อนเกิดเหตุ</p> <ul style="list-style-type: none">- สนับสนุนด้านการฝึกอบรมตามแผนควบคุมภาวะฉุกเฉิน- ทำความเข้าใจแผนฉุกเฉินของโรงงาน และประจำพื้นที่- จัดเตรียมแผนการซ้อมให้กับทุกพื้นที่เพื่อเตรียมพร้อมในการระงับเหตุฉุกเฉิน- จัดเตรียมและ วางแผนในการระงับเหตุทั้งภายในและภายนอก โรงงาน ในการระงับและสนับสนุน- จัดเตรียมชิ้นตอน และ อุปกรณ์ต่างๆ ให้พร้อมสำหรับการระงับ เหตุฉุกเฉิน- ปกป้องรักษาให้ระบบมีระดับ เติลิ่งให้มีสภาพพร้อมใช้งาน (Zone IP)- ปกป้องรักษาและอุปกรณ์ดับเพลิงให้มีประสิทธิภาพพร้อมใช้งานขณะเกิดเหตุ- เป็นสมาชิกในทีมสนับสนุนข้อมูลด้านเทคนิคในการระงับเหตุ ภาวะฉุกเฉิน- รายงานสรุปจำนวน ระดับเพลิงทั้งหมดที่เข้าร่วมระงับเหตุฉุกเฉิน- ควบคุมระบบจ่ายน้ำดับเพลิงในการระงับเหตุ (ถัง IP)- จัดทีมระงับเหตุฯ , ควบคุม และระดับเพลิงเข้าร่วม- จัดเจ้าหน้าที่ในการประสานกับระดับเพลิงจากภายนอก (MCO) กรณี ที่มีการร้องขอประจำจุดระดมทรัพยากร (Staging Area)- ให้ความรู้วิชาการในการช่วยเหลือพนักงานในกรณีอยู่ในพื้นที่อันตราย- ปฏิบัติหน้าที่ตามที่ได้รับ มอบจากผู้เกี่ยวข้องภาวะฉุกเฉิน <p>หลังเกิดเหตุ</p> <ul style="list-style-type: none">- ให้อำนาจสนับสนุนข้อมูลด้านเทคนิคในการเข้าร่วมตรวจสอบพื้นที่และฟื้นฟู

ตำแหน่ง	ผู้รับผิดชอบ	ผู้ปฏิบัติงานแทน	หน้าที่ความรับผิดชอบ
			<ul style="list-style-type: none">- ตรวจสอบประสิทธิภาพอุปกรณ์ต่างๆ เช่น ระดับเพลิง, ควบคุมถัง, บังคับดับเพลิง(ถัง IP) และอื่นๆ หลังเหตุการณ์เสร็จ- ร่วมสอบสวนเหตุฉุกเฉินที่เกิดขึ้น
ผู้ควบคุมด้านการพยาบาล	ผู้จัดการฝ่ายจัดการทรัพยากรบุคคล	ผู้รับมอบหมายตามสายบังคับบัญชา	<p>ก่อนเกิดเหตุ</p> <ul style="list-style-type: none">- สนับสนุนด้านการฝึกอบรมหลักสูตรต่างๆตามแผน ควบคุมภาวะ ฉุกเฉิน- ทำความเข้าใจแผนฉุกเฉินของโรงงาน- จัดเตรียมและวางแผนในการรักษาพยาบาล และ การส่งต่อ ผู้บาดเจ็บในเหตุฉุกเฉิน <p>ขณะเกิดเหตุ</p> <ul style="list-style-type: none">- เป็นสมาชิกในทีมสนับสนุนข้อมูลด้านเทคนิคในการ ระงับเหตุภาวะฉุกเฉิน- สนับสนุนการปฐมพยาบาล, คัดกรอง และส่งต่อผู้ได้รับบาดเจ็บ ไปโรงพยาบาล- รายงานสถานการณ์และสถานะของผู้บาดเจ็บ ต่อผู้อำนวยการ ภาวะฉุกเฉิน- สรุปยอดจำนวนผู้ได้รับบาดเจ็บ แจ้งให้ผู้เกี่ยวข้องภาวะฉุกเฉิน ทราบอย่างต่อเนื่อง และจัดทำบัญชีผู้บาดเจ็บตามสถานพยาบาลต่างๆ- จัดเจ้าหน้าที่ในการประสานกับโรงพยาบาลจาก (MCO) โรงพยาบาลต่างๆ ที่เข้ามาช่วยเหลือภายในโรงงานกรณีที่มีการร้องขอ ประจำจุด จุดระดมทรัพยากร (Staging Area)- ปฏิบัติหน้าที่ตามที่ได้รับ มอบจากผู้เกี่ยวข้องภาวะฉุกเฉิน <p>หลังเกิดเหตุ</p> <ul style="list-style-type: none">- ให้อำนาจสนับสนุนในการฟื้นฟูหลังเกิดเหตุฉุกเฉิน- ประสานงานกับโรงพยาบาลในการรักษาผู้บาดเจ็บอย่างต่อเนื่อง และติดต่อหน่วยงาน ต่างๆ ตามสิทธิของผู้บาดเจ็บที่ได้รับ- ดูแลให้พนักงานที่ปฏิบัติงานไม่สถานการณ์ฉุกเฉิน และพนักงานที่ได้รับผลกระทบจากเหตุฉุกเฉิน ได้รับการตรวจ

ตำแหน่ง	ผู้รับผิดชอบ	ผู้ปฏิบัติงานแทน	หน้าที่ความรับผิดชอบ
			<p>ขณะเกิดเหตุ</p> <ul style="list-style-type: none">- เป็นสมาชิกในทีมสนับสนุนข้อมูลด้านเทคนิคในการระงับเหตุภาวะฉุกเฉิน- ให้อำนาจการระงับเหตุฯ ที่เกี่ยวข้องกับการคำนวณ, วิศวกรรมการผลิต- ปฏิบัติหน้าที่ตามที่ได้รับ มอบจากผู้เกี่ยวข้องภาวะฉุกเฉิน <p>หลังเกิดเหตุ</p> <ul style="list-style-type: none">- ให้อำนาจสนับสนุนข้อมูลด้านเทคนิคในการเข้าร่วมตรวจสอบพื้นที่ และฟื้นฟู- ประเมินมูลค่าความเสียหาย ขอชดเชยจากการผลิตเหตุฉุกเฉินที่เกิดขึ้น- ร่วมสอบสวนเหตุฉุกเฉินที่เกิดขึ้น
ผู้ควบคุมด้านซ่อมบำรุง	ผู้จัดการส่วนซ่อมบำรุง	ผู้รับมอบหมายตามสายบังคับบัญชา	<p>ก่อนเกิดเหตุ</p> <ul style="list-style-type: none">- สนับสนุนด้านการฝึกอบรมหลักสูตรต่างๆตามแผนควบคุมภาวะฉุกเฉิน- ทำความเข้าใจแผนฉุกเฉินของโรงงาน- จัดเตรียมชิ้นตอนและชิ้นตอนในการประสานงานด้านการซ่อมบำรุง <p>ขณะเกิดเหตุ</p> <ul style="list-style-type: none">- เป็นสมาชิกในทีมสนับสนุนข้อมูลด้านเทคนิคในการระงับเหตุ ภาวะฉุกเฉิน- ให้อำนาจการระงับเหตุฯ ที่เกี่ยวข้องกับการซ่อมบำรุง- ปฏิบัติหน้าที่ตามที่ได้รับ มอบจากผู้เกี่ยวข้องภาวะฉุกเฉิน <p>หลังเกิดเหตุ</p> <ul style="list-style-type: none">- ให้อำนาจสนับสนุนข้อมูลด้านเทคนิคในการเข้าร่วมตรวจสอบพื้นที่ และฟื้นฟู- ตรวจสอบพื้นที่ และฟื้นฟู จัดกำลังคนและวาง แผนงาน ในการ ซ่อมแซมเครื่องจักรอุปกรณ์เพื่อให้อุปกรณ์พร้อมใช้งาน- ประเมินมูลค่าความเสียหายของอุปกรณ์และเครื่องจักรจากเหตุ ฉุกเฉินที่เกิดขึ้น

ตำแหน่ง	ผู้รับผิดชอบ	ผู้ปฏิบัติงานแทน	หน้าที่ความรับผิดชอบ
			<ul style="list-style-type: none">- ร่วมสอบสวนเหตุฉุกเฉินที่เกิดขึ้น
ผู้ควบคุมศูนย์ควบคุมภาวะฉุกเฉิน	เจ้าหน้าที่ควบคุมศูนย์ควบคุมภาวะฉุกเฉิน	ผู้รับมอบหมายตามสายบังคับบัญชา	<p>ก่อนเกิดเหตุ</p> <ul style="list-style-type: none">- สนับสนุนด้านการฝึกอบรมตามแผนควบคุมภาวะฉุกเฉิน- ทำความเข้าใจแผนฉุกเฉินของโรงงาน และประจำพื้นที่- จัดเตรียมแผนการซ้อมให้กับทุกพื้นที่เพื่อเตรียมพร้อม ในการระงับ เหตุฉุกเฉิน- จัดเตรียมและ วางแผนในการประสานงานทั้งภายในและภายนอก โรงงาน ในการระงับและสนับสนุน เหตุฉุกเฉินที่เกิดขึ้น <p>ขณะเกิดเหตุ</p> <ul style="list-style-type: none">- เป็นสมาชิกในทีมสนับสนุนข้อมูลด้านเทคนิคในการระงับเหตุฉุกเฉิน- ประสานงานหน่วยงานต่าง ๆ ทั้งภายในและภายนอก ในการระงับเหตุ- ส่งข้อมูลสถานการณ์ที่เกิดเหตุฉุกเฉินให้กับทางโรงพยาบาล กรณีมี ผู้ได้รับบาดเจ็บส่งไปโรงพยาบาล- ประสานแจ้งข้อมูลระบบ SMS ให้ผู้บริหาร, หน่วยงานราชการและ ชุมชนโดยรอบ และ บริษัทที่ตั้งในเขตปกครองอื่นๆ ที่ได้รับ ผลกระทบ รับทราบข้อมูลเป็นระยะ- ให้ความรู้แจ้งหน่วยงานราชการที่เกี่ยวข้อง เช่น อบต.ท้องถิ่น, อำเภอ, ปก.จ.ระยอง,อศจ. ระยอง,กรอ,สสจ ฯลฯ- ประสานแจ้งข้อมูลเหตุฉุกเฉินที่เกิดขึ้นให้กับศูนย์สื่อสาร ปตท. ให้รับทราบโดยทางความคืบหน้าเป็นระยะ และส่งรายงาน Emergency Incident Report- ให้อำนาจในการระงับเหตุที่เกี่ยวข้องกับข้อมูลฉุกเฉิน, ข้อมูล สารเคมี, วิศวกร, แรงดันน้ำเพลิง เป็นต้น <p>หลังเกิดเหตุ</p> <ul style="list-style-type: none">- ให้อำนาจสนับสนุนข้อมูลด้านเทคนิคในการเข้าร่วมตรวจสอบพื้นที่และฟื้นฟู

ตำแหน่ง	ผู้รับผิดชอบ	ผู้ปฏิบัติงานแทน	หน้าที่ความรับผิดชอบ
ผู้ควบคุมด้านประชาสัมพันธ์	ผู้จัดการส่วนพัฒนาระบบสื่อสารและ การจัดการแผนกสื่อ และรัฐกิจสัมพันธ์ระหว่างการสื่อสาร	ผู้รับมอบหมายตามสายบังคับบัญชา	ก่อนเกิดเหตุ <ul style="list-style-type: none">- สนับสนุนด้านการฝึกอบรมหลักสูตรต่างๆตามแผนควบคุมภาวะฉุกเฉิน- ทำความเข้าใจแผนฉุกเฉินของโรงงาน- จัดเตรียมข้อมูลและ ขั้นตอนในการตอบรับสื่อมวลชน ชำรุดการ ประชาชน (IMCM) และ การควบคุมข่าวสารเตรียมการแถลงข่าว ในภาวะฉุกเฉิน (IMS) ขณะเกิดเหตุ <ul style="list-style-type: none">- เป็นสมาชิกในทีมสนับสนุนข้อมูลด้านเทคนิคในการระงับเหตุ ภาวะฉุกเฉิน- ประสานแจ้งข้อมูลเบื้องต้นแก่หน่วยงานราชการ ที่เกี่ยวข้อง- จัดเจ้าหน้าที่ปฏิบัติงานตามแผนที่ได้ จัดเตรียมไว้ในการตอบรับสื่อมวลชน, ชำรุดการ ประชาชน ควบคุมข่าวสารกระจายข่าว (IMCM) และจัดเตรียมข้อมูลให้ผู้บริหารระดับสูงแถลงข่าว สรุปเหตุการณ์ (IMS)- ปฏิบัติหน้าที่ตามที่ได้รับ มอบจากผู้ผู้อำนวยการภาวะฉุกเฉิน หลังเกิดเหตุ <ul style="list-style-type: none">- ให้การสนับสนุนในการฟื้นฟูหลังเกิดเหตุฉุกเฉิน- เป็นเลขานุการ ในการจัดการแถลงสรุปเหตุการณ์ต่อสื่อมวลชน และตอบข้อซักถาม (IMS)
ผู้ควบคุมด้านมวลชนสัมพันธ์	ผู้จัดการแผนกชุมชนสัมพันธ์และหน่วยงานการฯ ไออาร์พีซี	ผู้รับมอบหมายตามสายบังคับบัญชา	ก่อนเกิดเหตุ <ul style="list-style-type: none">- สนับสนุนด้านการฝึกอบรมหลักสูตรต่างๆตามแผนควบคุมภาวะฉุกเฉิน- ทำความเข้าใจแผนฉุกเฉินของโรงงาน

ตำแหน่ง	ผู้รับผิดชอบ	ผู้ปฏิบัติงานแทน	หน้าที่ความรับผิดชอบ
			ขณะเกิดเหตุ <ul style="list-style-type: none">- เป็นสมาชิกในทีมสนับสนุนข้อมูลด้านเทคนิคในการระงับเหตุ ภาวะฉุกเฉิน- จัดการกระจายเสียงพร้อมเจ้าหน้าที่ ลงพื้นที่เพื่อทำความเข้าใจที่ถูกต้องกับชุมชนโดยรอบเขตประกอบการฯ ไออาร์พีซี- ประสานงานหน่วยงานที่เกี่ยวข้องมายังโรงงานในการอพยพ ชาวบ้านรอบเขตประกอบการฯไออาร์พีซี ที่ได้รับผลกระทบและตอบข้อซักถามการร้องเรียนจากชาวบ้าน- ปฏิบัติหน้าที่ตามที่ได้รับ มอบจากผู้ผู้อำนวยการภาวะฉุกเฉิน หลังเกิดเหตุ <ul style="list-style-type: none">- ให้การสนับสนุนในการฟื้นฟูหลังเกิดเหตุฉุกเฉิน- ลงพื้นที่ชุมชนโดยรอบเขตประกอบการฯ ไออาร์พีซี เพื่อแจ้ง ข่าวสาร และทำความเข้าใจที่ถูกต้อง- จัดหน่วยแพทย์เคลื่อนที่ดูแลชุมชนที่ได้รับผลกระทบจากเหตุ ฉุกเฉินที่เกิดขึ้น
ผู้ควบคุมทีมจราจรและอพยพ	ผู้จัดการแผนกรักษาความปลอดภัย	ผู้รับมอบหมายตามสายบังคับบัญชา	ก่อนเกิดเหตุ <ul style="list-style-type: none">- สนับสนุนด้านการฝึกอบรมหลักสูตรต่างๆตามแผนควบคุมภาวะฉุกเฉิน- ทำความเข้าใจแผนฉุกเฉินของโรงงาน- จัดเตรียมความพร้อมในการจัดการจราจร ในกรณีเกิดเหตุฉุกเฉิน ขณะเกิดเหตุ <ul style="list-style-type: none">- เป็นสมาชิกในทีมสนับสนุนในการระงับเหตุฉุกเฉิน- จัดทีมจัดการจราจรในการมีเหตุฉุกเฉินประจำตามจุดต่างๆตามแผนที่วางไว้- อำนาจความสะดวกสำหรับเส้นทาง รถดับเพลิง และรถพยาบาลในการเข้าไประงับเหตุ- สนับสนุนและอำนวยความสะดวกในการอพยพ พนักงานไปยังจุดอพยพ

ตำแหน่ง	ผู้รับผิดชอบ	ผู้ปฏิบัติงานแทน	หน้าที่ความรับผิดชอบ
			ประเมินสภาพ ร่างกายและจิตใจ รับการปรึกษา จากแพทย์และวิชาชีพอื่นที่เกี่ยวข้อง ที่เกี่ยวกับการรักษาพยาบาลของ บริษัทอย่างครบถ้วน <ul style="list-style-type: none">- กรณีมีพนักงานได้รับบาดเจ็บ หรือ เสียชีวิตจากเหตุฉุกเฉิน จะร่วม กับผู้บังคับบัญชาของพนักงานที่ได้รับบาดเจ็บหรือเสียชีวิตจากเหตุฉุกเฉินในการชี้แจงทำความเข้าใจประสานหาข้อมูล ตรวจสอบตรวจสอบพนักงานตามสิทธิของพนักงานที่ได้รับตามกฎหมาย จะเขียนขอบริษัท
ผู้ควบคุมด้านสิ่งแวดล้อม	ผู้จัดการแผนกสิ่งแวดล้อมโรงงาน	ผู้รับมอบหมายตามสายบังคับบัญชา	ก่อนเกิดเหตุ <ul style="list-style-type: none">- สนับสนุนด้านการฝึกอบรมหลักสูตรต่างๆตามแผนควบคุมภาวะฉุกเฉิน- ทำความเข้าใจแผนฉุกเฉินของโรงงาน- จัดเตรียมขั้นตอน และวางแผนในการจัดการด้านสิ่งแวดล้อม- จัดเตรียมขั้นตอน และ อุปกรณ์ตรวจวัดด้านสิ่งแวดล้อมต่างๆ ให้พร้อมใช้งานสำหรับการสนับสนุนกรณีเกิดเหตุฉุกเฉิน ขณะเกิดเหตุ <ul style="list-style-type: none">- เป็นสมาชิกในทีมสนับสนุนข้อมูลด้านเทคนิคในการระงับเหตุภาวะฉุกเฉิน- ให้คำปรึกษาด้านสิ่งแวดล้อม เพื่อยอมรับเหตุฉุกเฉินที่เกิดขึ้น- รายงานข้อมูลการตรวจวัดคุณภาพด้านสิ่งแวดล้อมให้ผู้เกี่ยวข้อง ภาวะฉุกเฉินทราบเป็นระยะ- ส่งเจ้าหน้าที่เชื่อมกับหน่วยงานด้านสิ่งแวดล้อมภายใน โรงงานและ ชุมชนภายนอกโรงงาน ที่เกิดจากเหตุฉุกเฉิน- ปฏิบัติหน้าที่ตามที่ได้รับ มอบจากผู้ผู้อำนวยการภาวะฉุกเฉิน หลังเกิดเหตุ <ul style="list-style-type: none">- ให้การสนับสนุนในการฟื้นฟูหลังเกิดเหตุฉุกเฉิน- ประเมินและนำ เสนอแนวทางในการจัดการมล กระทบด้านสิ่งแวดล้อม สัมกับผู้บริหาร และหน่วยงานราชการที่

ตำแหน่ง	ผู้รับผิดชอบ	ผู้ปฏิบัติงานแทน	หน้าที่ความรับผิดชอบ
			เกี่ยวข้อง
ผู้ควบคุมด้านความปลอดภัย	ผู้จัดการแผนก ความปลอดภัย และอาชีวอนามัยโรงงาน	ผู้รับมอบหมายตามสายบังคับบัญชา	ก่อนเกิดเหตุ <ul style="list-style-type: none">- สนับสนุนด้านการฝึกอบรมหลักสูตรต่างๆตามแผนควบคุมภาวะฉุกเฉิน- ทำความเข้าใจแผนฉุกเฉินของโรงงาน- มีการจัดตั้งคณะกรรมการด้านความปลอดภัยของโรงงาน- จัดเตรียมขั้นตอน และให้คำแนะนำในการปฏิบัติงานการระงับ เหตุฉุกเฉินที่ปลอดภัย ขณะเกิดเหตุ <ul style="list-style-type: none">- เป็นสมาชิกในทีมสนับสนุนข้อมูลด้านเทคนิคในการระงับเหตุ ภาวะฉุกเฉิน- ให้คำปรึกษาด้านความปลอดภัยต่างๆ แก่ทีมระงับเหตุ และ ทีมสนับสนุน- กรณีเกิดเหตุฉุกเฉินและมีผู้ได้รับบาดเจ็บ หรือเสียชีวิตต้องรายงาน ให้หน่วยงานราชการที่เกี่ยวข้องรับทราบเบื้องต้น และทำหนังสือ รายงานอย่างเป็นทางการอีกครั้ง- ปฏิบัติหน้าที่ตามที่ได้รับ มอบจากผู้ผู้อำนวยการภาวะ ฉุกเฉิน หลังเกิดเหตุ <ul style="list-style-type: none">- ให้การสนับสนุนในการฟื้นฟูหลังเกิดเหตุฉุกเฉิน- ประเมินและนำ เสนอแนวทางในการจัดการมล กระทบด้านความปลอดภัยกับผู้บริหาร และหน่วยงานราชการที่เกี่ยวข้อง- ร่วมสอบสวนเหตุฉุกเฉินที่เกิดขึ้น

ตำแหน่ง	ผู้รับผิดชอบ	ผู้ปฏิบัติงานแทน	หน้าที่ความรับผิดชอบ
			<ul style="list-style-type: none">บำรุงรักษาให้ระบบมีน้ำดับเพลิงให้มีสภาพพร้อมใช้งาน (Water Tank) ขณะเกิดเหตุ <ul style="list-style-type: none">เป็นสมาชิกในทีมสนับสนุนในการระงับเหตุฉุกเฉินจ่ายน้ำดับเพลิงในการระงับเหตุฉุกเฉิน (ส่งตัวขนส่ง)ปฏิบัติหน้าที่ตามที่ได้รับ มอบจากผู้อำนวยความสะดวกภาวะฉุกเฉิน หลังเกิดเหตุ <ul style="list-style-type: none">ให้การสนับสนุนในการฟื้นฟูหลังเกิดเหตุฉุกเฉินตรวจสอบประสิทธิภาพในการทำงานของระบบมีน้ำดับเพลิง (Water Tank) หลังเหตุการณ์สงบ
ผู้ควบคุมด้าน บริหารและ ปฏิบัติการเขต ประกอบอาคาร ไอ เออร์พีซี	ผู้จัดการส่วน บริหาร และปฏิบัติการเขต ประกอบอาคาร ไอเออร์พีซี	ผู้รับมอบหมายตาม สายบังคับบัญชา	ก่อนเกิดเหตุ <ul style="list-style-type: none">สนับสนุนด้านการฝึกอบรมหลักสูตรต่างๆตามแผนควบคุมภาวะฉุกเฉินทำความเข้าใจแผนฉุกเฉินของโรงงานประสานความร่วมมือเรื่องต่างๆกับบริษัทที่ตั้งในเขต ประกอบอาคารฯ ที่ไม่ใช่ในกลุ่ม ไอเออร์พีซีตรวจสอบความพร้อมของระบบส่วนกลาง เช่น ระบบไฟแสงสว่าง,ถนนส่วนกลาง, ระบบท่อ Steam ส่วนกลาง เป็นต้น ขณะเกิดเหตุ <ul style="list-style-type: none">เป็นสมาชิกในทีมสนับสนุนในการระงับเหตุฉุกเฉินประสานแจ้งข้อมูลกับบริษัทที่ตั้งในเขตประกอบอาคารฯ ที่ไม่ใช่ในกลุ่ม ไอเออร์พีซี กรณีเกิดเหตุฉุกเฉินปฏิบัติหน้าที่ตามที่ได้รับ มอบจากผู้อำนวยความสะดวกภาวะฉุกเฉิน หลังเกิดเหตุ <ul style="list-style-type: none">ให้การสนับสนุนในการฟื้นฟูหลังเกิดเหตุฉุกเฉิน

ตำแหน่ง	ผู้รับผิดชอบ	ผู้ปฏิบัติงานแทน	หน้าที่ความรับผิดชอบ
			<ul style="list-style-type: none">ประสานแจ้งข้อมูลกับบริษัทที่ตั้งในเขตประกอบอาคารฯ ที่ไม่ใช่ในกลุ่ม ไอเออร์พีซี หลังเกิดเหตุฉุกเฉิน-
ผู้ควบคุมด้าน จัดการด้าน Waste	ผู้จัดการส่วนบำบัดน้ำเสีย และจัดการกากของเสีย	ผู้รับมอบหมายตาม สายบังคับบัญชา	ก่อนเกิดเหตุ <ul style="list-style-type: none">สนับสนุนด้านการฝึกอบรมหลักสูตรต่างๆตามแผน ควบคุมภาวะฉุกเฉินทำความเข้าใจแผนฉุกเฉินของโรงงานตรวจสอบความพร้อมของระบบบำบัดน้ำเสียส่วนกลางและจัดเตรียมแผนการจัดการกากของเสีย กรณีเกิดเหตุฉุกเฉิน ขณะเกิดเหตุ <ul style="list-style-type: none">เป็นสมาชิกในทีมสนับสนุนในการระงับเหตุฉุกเฉินเตรียมระบบบำบัดน้ำเสียส่วนกลาง และระบบการจัดการกากของเสีย ให้รองรับกรณีเกิดเหตุฉุกเฉินที่เกิดขึ้น และรายงานข้อมูลให้ผู้อำนวยความสะดวกภาวะฉุกเฉินบริหาร กรณีที่รองรับสถานการณ์ไม่ได้ปฏิบัติหน้าที่ตามที่ได้รับ มอบจากผู้อำนวยความสะดวกภาวะฉุกเฉิน หลังเกิดเหตุ <ul style="list-style-type: none">ให้การสนับสนุนในการฟื้นฟูหลังเกิดเหตุฉุกเฉินตรวจสอบมาตรฐานคุณภาพของน้ำที่เกิดจากเหตุฉุกเฉินในระบบ บำบัดส่วนกลางว่าเกินค่ามาตรฐานที่กฎหมายกำหนดหรือไม่ และ เตรียมจัดทำรายงานเพื่อผู้บริหารและหน่วยงานราชการที่เกี่ยวข้องขอทบทวนการร้องขอตรวจสอบประสิทธิภาพในการทำงานของระบบบำบัด น้ำเสียส่วนกลาง หลังเหตุการณ์สงบดำเนินการจัดการกากของเสียที่เกิดขึ้นจากกรณีฉุกเฉินให้เป็นไปตามมาตรฐานที่กฎหมายกำหนด

ตำแหน่ง	ผู้รับผิดชอบ	ผู้ปฏิบัติงานแทน	หน้าที่ความรับผิดชอบ
			<ul style="list-style-type: none">อำนวยความสะดวก และจัดจุดจอดรถดับเพลิง, รถพยาบาล, รถมูลนิธิฯ จากภายนอกบริเวณ Staging Area เพื่อรอเจ้าหน้าที่ของบริษัทยาเข้ามาปฏิบัติงานเหตุการณ์ที่มีการร้องขออำนวยความสะดวกด้านจราจรและคัดกรองบุคคลอุปกรณ์ รวมถึงหน่วยงานที่จะ เข้า-ออก ภายในโรงงานปฏิบัติหน้าที่ตามที่ได้รับ มอบจากผู้อำนวยความสะดวกภาวะฉุกเฉิน หลังเกิดเหตุ <ul style="list-style-type: none">ให้การสนับสนุนในการฟื้นฟูหลังเกิดเหตุฉุกเฉินจัดทำถังพล เมื่าระวังบริเวณจุดเกิดเหตุควบคุมการผ่าน เข้า-ออก โรงงาน
ผู้ควบคุม ด้าน ซูการ์	ผู้จัดการส่วนซูการ์ (ระยอง)	ผู้รับมอบหมายตาม สายบังคับบัญชา	ก่อนเกิดเหตุ <ul style="list-style-type: none">สนับสนุนด้านการฝึกอบรมหลักสูตรต่างๆตามแผน ควบคุมภาวะฉุกเฉินทำความเข้าใจแผนฉุกเฉินของโรงงานจัดเตรียมแผน และ ขั้นตอนสำหรับการรองรับกรณีเกิดเหตุฉุกเฉิน เช่น การจัดการพาหนะสำหรับอพยพ พนักงาน และชุมชนโดยรอบหากมีการร้องขอ (GARG), เตรียมการสนับสนุนอาหาร เครื่องดื่ม, เครื่องมือสื่อสาร และอุปกรณ์สื่อสารต่าง ๆ กรณีเกิดเหตุฉุกเฉิน เป็นต้น (GARG) ขณะเกิดเหตุ <ul style="list-style-type: none">เป็นสมาชิกในทีมสนับสนุนในการระงับเหตุฉุกเฉินจัดการพาหนะในการ สนับสนุนหน่วยงาน ต่างๆ เหตุฉุกเฉิน (GARG)จัดหาอาหาร และเครื่องดื่ม สนับสนุนหน่วยงานต่างๆ ในกรณีเกิดเหตุฉุกเฉิน (GARG)ประสานงานในการกำกับจัดการต่าง ๆ เช่น แล่งชั่วคราว เป็นต้นพร้อมอุปกรณ์สำนักงานและอุปกรณ์สื่อสาร(GARG)

ตำแหน่ง	ผู้รับผิดชอบ	ผู้ปฏิบัติงานแทน	หน้าที่ความรับผิดชอบ
			<ul style="list-style-type: none">ปฏิบัติหน้าที่ตามที่ได้รับ มอบจากผู้อำนวยความสะดวกภาวะฉุกเฉิน หลังเกิดเหตุ <ul style="list-style-type: none">- ให้การสนับสนุนในการฟื้นฟูหลังเกิดเหตุฉุกเฉิน
ผู้ควบคุมด้าน อุปกรณ์สนับสนุน	ผู้จัดการแผนสำรอง บำรุงเครื่องกลและโยธา	ผู้รับมอบหมายตาม สายบังคับบัญชา	ก่อนเกิดเหตุ <ul style="list-style-type: none">สนับสนุนด้านการฝึกอบรมหลักสูตรต่างๆตามแผนควบคุมภาวะฉุกเฉินทำความเข้าใจแผนฉุกเฉินของโรงงานจัดเตรียมแผน และ ขั้นตอนในการ สนับสนุนอุปกรณ์เครื่องจักรหน้าต่าง ๆ ที่ใช้ในการระงับเหตุและสนับสนุนในภาวะฉุกเฉิน ขณะเกิดเหตุ <ul style="list-style-type: none">เป็นสมาชิกในทีมสนับสนุนในการระงับเหตุฉุกเฉินจัดเตรียมอุปกรณ์ สนับสนุนเครื่องจักรหน้าต่าง ๆ ที่ใช้ในการระงับเหตุและสนับสนุนในภาวะฉุกเฉิน (MSSW)ปฏิบัติหน้าที่ตามที่ได้รับ มอบจากผู้อำนวยความสะดวกภาวะฉุกเฉิน หลังเกิดเหตุ <ul style="list-style-type: none">จัดทำแผนการเคลื่อนย้าย และ ซ่อมบำรุงเครื่องจักร ที่ชำรุดให้การสนับสนุนในการฟื้นฟูหลังเกิดเหตุฉุกเฉิน
ผู้ควบคุมด้าน สารเคมี/ปศุสัตว์ และเพลิง (มีตัวนำ พล)	ผู้จัดการแผนยูทิลิตี้ โฟ ลิโอเอสพีเอส	ผู้รับมอบหมายตาม สายบังคับบัญชา	ก่อนเกิดเหตุ <ul style="list-style-type: none">สนับสนุนด้านการฝึกอบรมหลักสูตรต่างๆตามแผนควบคุมภาวะฉุกเฉินทำความเข้าใจแผนฉุกเฉินของโรงงานจัดเตรียมแผน และ ขั้นตอนในการจ่ายน้ำดับเพลิงอย่างเพียงพอในการระงับเหตุฉุกเฉิน

ตำแหน่ง	ผู้รับผิดชอบ	ผู้ปฏิบัติงานแทน	หน้าที่ความรับผิดชอบ
ทีมผู้ตรวจนับจำนวนพนักงาน	พนักงานปฏิบัติ การประจำพื้นที่	ผู้ริบมอบหมายตามสายบังคับบัญชา	ก่อนเกิดเหตุ <ul style="list-style-type: none">- ทำความเข้าใจแผนฉุกเฉินของโรงงาน และประจำพื้นที่- เข้าร่วมการฝึกอบรมและซ้อมแผนฉุกเฉิน ตามแผนงาน ที่กำหนด- ตรวจสอบอุปกรณ์ดับเพลิงต่างๆในพื้นที่ให้พร้อมใช้งานสำหรับการนิรภัยฉุกเฉิน ขณะเกิดเหตุ <ul style="list-style-type: none">- ปฏิบัติหน้าที่ตามที่ได้รับมอบหมายจากผู้สั่งการภาวะฉุกเฉิน (OC) เช่น ตรวจสอบพนักงานภายในพื้นที่เกิดเหตุตามมีผู้สูญหายต้อง- แจ้งต่อผู้สั่งการภาวะฉุกเฉิน(OC) ในวิทยุทราบ หลังเกิดเหตุ <ul style="list-style-type: none">- ให้การสนับสนุนในการฟื้นฟูหลังเกิดเหตุฉุกเฉิน
ทีมสับเปลี่ยนระบบไฟฟ้า	พนักงานปฏิบัติ การประจำพื้นที่ หรือพนักงานไฟฟ้า ประจำพื้นที่	ผู้ริบมอบหมายตามสายบังคับบัญชา	ก่อนเกิดเหตุ <ul style="list-style-type: none">- ทำความเข้าใจแผนฉุกเฉินของโรงงาน และประจำพื้นที่- เข้าร่วมการฝึกอบรมและซ้อมแผนฉุกเฉิน ตามแผนงานที่กำหนด- ตรวจสอบอุปกรณ์ดับเพลิงต่างๆในพื้นให้พร้อมใช้ งานสำหรับการนิรภัยฉุกเฉิน ขณะเกิดเหตุ <ul style="list-style-type: none">- ปฏิบัติหน้าที่ตามที่ได้รับมอบหมายจากผู้สั่งการภาวะฉุกเฉิน (OC)เช่น สับเปลี่ยนระบบไฟฟ้าตามที่ได้รับแจ้งหลังจากการตัดไฟ- เปรียบร้อยจะต้องแจ้งกลับมายังผู้สั่งการภาวะฉุกเฉิน (OC) รับทราบ หลังเกิดเหตุ <ul style="list-style-type: none">- ให้การสนับสนุนในการฟื้นฟูหลังเกิดเหตุฉุกเฉิน

ตำแหน่ง	ผู้รับผิดชอบ	ผู้ปฏิบัติงานแทน	หน้าที่ความรับผิดชอบ
ทีมประสานงานประจำพื้นที่(CCR)	พนักงานปฏิบัติ การประจำพื้นที่	พนักงานปฏิบัติ การประจำพื้นที่	ก่อนเกิดเหตุ <ul style="list-style-type: none">- ทำความเข้าใจแผนฉุกเฉินของโรงงาน และประจำพื้นที่- เข้าร่วมการฝึกอบรมและซ้อมแผนฉุกเฉิน ตามแผนงาน ที่กำหนด- ตรวจสอบอุปกรณ์ดับเพลิงต่างๆในพื้นให้พร้อมใช้งานสำหรับการนิรภัยฉุกเฉิน ขณะเกิดเหตุ <ul style="list-style-type: none">- ปฏิบัติหน้าที่ตามที่ได้รับมอบหมายจากผู้สั่งการภาวะฉุกเฉิน (OC)เช่น การประสานงานกับหน่วยงานสนับสนุนต่างๆตามแผนฉุกเฉิน- ที่กำหนด หลังจากได้ประสาน เปรียบร้อยจะต้องแจ้งกลับมายัง- ผู้สั่งการภาวะฉุกเฉิน (OC) รับทราบ หลังเกิดเหตุ <ul style="list-style-type: none">- ให้การสนับสนุนในการฟื้นฟูหลังเกิดเหตุฉุกเฉิน

* VP On Call : มีหน้าที่เพื่อให้การสนับสนุนช่วยเหลือ และหรือ การตัดสินใจ รวมถึงการติดต่อที่สำคัญต่างๆ ระหว่างEOC กับผู้ที่เกี่ยวข้องกรณีเกิดเหตุการณ์ฉุกเฉิน ก่อนที่ผู้ประสานการภาวะฉุกเฉิน (ED) จะมาอำนวยความสะดวก โดยจะต้องเดินทางเข้ามาโรงงาน on call stand by ได้ภายใน 30 นาที เพื่อประสานหรืออำนวยความสะดวกกรณีเกิดเหตุ

ตำแหน่ง	ผู้รับผิดชอบ	ผู้ปฏิบัติงานแทน	หน้าที่ความรับผิดชอบ
ผู้ควบคุมด้านเทคโนโลยีสารสนเทศ (RV)	ผู้จัดการฝ่ายเทคโนโลยีสารสนเทศ	ผู้ริบมอบหมายตามสายบังคับบัญชา	ก่อนเกิดเหตุ <ul style="list-style-type: none">- สนับสนุนด้านการฝึกอบรมหลักฐรต่างๆตามแผน ตามคู่มือภาวะฉุกเฉิน- ทำความเข้าใจแผนฉุกเฉินของโรงงาน- จัดเตรียมแผนการจัดการ และ ตรวจสอบความพร้อมของระบบเทคโนโลยีสารสนเทศ ส่วนกลางให้พร้อมใช้งานกรณีเกิดเหตุฉุกเฉิน ขณะเกิดเหตุ <ul style="list-style-type: none">- เป็นสมาชิกในทีมสนับสนุนในการระับเหตุฉุกเฉิน- กำกับดูแล แก้ไขปัญหาที่เกี่ยวข้องกับเทคโนโลยีสารสนเทศขณะ- เกิดเหตุฉุกเฉินให้พร้อมใช้งาน หลังเกิดเหตุ <ul style="list-style-type: none">- ให้การสนับสนุนในการฟื้นฟูหลังเกิดเหตุฉุกเฉิน
ทีมดับเพลิงประจำพื้นที่	พนักงานปฏิบัติ การประจำพื้นที่	ผู้ริบมอบหมายตามสายบังคับบัญชา	ก่อนเกิดเหตุ <ul style="list-style-type: none">- ทำความเข้าใจแผนฉุกเฉินของโรงงาน และประจำพื้นที่- เข้าร่วมการฝึกอบรมและซ้อมแผนฉุกเฉิน ตามแผนงาน ที่กำหนด- ตรวจสอบอุปกรณ์ดับเพลิงต่างๆในพื้นให้พร้อมใช้งานสำหรับการนิรภัยฉุกเฉิน ขณะเกิดเหตุ <ul style="list-style-type: none">- ปฏิบัติหน้าที่ตามที่ได้รับมอบหมายจากผู้สั่งการภาวะฉุกเฉิน (OC) เช่น ดับไฟห้องเย็นอุปกรณ์ เป็ดและควบคุมระบบดับเพลิง ในพื้นที่ควบคุมเพลิงไฟ ป้องกันความเสียหาย หลังเกิดเหตุ <ul style="list-style-type: none">- ให้การสนับสนุนในการฟื้นฟูหลังเกิดเหตุฉุกเฉิน

ตำแหน่ง	ผู้รับผิดชอบ	ผู้ปฏิบัติงานแทน	หน้าที่ความรับผิดชอบ
ทีมสับเปลี่ยนระบบประจำพื้นที่	พนักงานปฏิบัติ การประจำพื้นที่	ผู้ริบมอบหมายตามสายบังคับบัญชา	ก่อนเกิดเหตุ <ul style="list-style-type: none">- ทำความเข้าใจแผนฉุกเฉินของโรงงาน และประจำพื้นที่- เข้าร่วมการฝึก อบรมและซ้อมแผนฉุกเฉิน ตามแผนงาน ที่กำหนด- ตรวจสอบอุปกรณ์ดับเพลิงต่างๆในพื้นให้พร้อมใช้งานสำหรับการนิรภัยฉุกเฉิน ขณะเกิดเหตุ <ul style="list-style-type: none">- ปฏิบัติหน้าที่ตามที่ได้รับมอบหมายจากผู้สั่งการภาวะฉุกเฉิน (OC) เช่นการเข้าจัดการระบบตามแผนฉุกเฉินของ แต่ ละพื้นที่ หลังเกิดเหตุ <ul style="list-style-type: none">- ให้การสนับสนุนในการฟื้นฟูหลังเกิดเหตุฉุกเฉิน
ทีมปฐมพยาบาลประจำพื้นที่	พนักงานปฏิบัติ การประจำพื้นที่	ผู้ริบมอบหมายตามสายบังคับบัญชา	ก่อนเกิดเหตุ <ul style="list-style-type: none">- ทำความเข้าใจแผนฉุกเฉินของโรงงาน และประจำพื้นที่- เข้าร่วมการฝึก อบรมและซ้อมแผนฉุกเฉิน ตามแผนงานที่กำหนด- ตรวจสอบอุปกรณ์ดับเพลิงต่างๆในพื้นให้พร้อมใช้งานสำหรับการนิรภัยฉุกเฉิน ขณะเกิดเหตุ <ul style="list-style-type: none">- ปฏิบัติหน้าที่ตามที่ได้รับมอบหมายจากผู้สั่งการภาวะฉุกเฉิน(OC) เช่น เข้าร่วมช่วยเหลือและปฐมพยาบาลผู้บาดเจ็บเบื้องต้นและแจ้ง- ข้อมูลต่อมายังผู้สั่งการภาวะฉุกเฉิน (OC)ในวิทยุทราบ หลังเกิดเหตุ <ul style="list-style-type: none">- ให้การสนับสนุนในการฟื้นฟูหลังเกิดเหตุฉุกเฉิน

บทที่ 2 มาตรการเตรียมความพร้อมเพื่อรองรับก่อนเกิดเหตุภาวะฉุกเฉิน

2.1. การเตรียมความพร้อมและการจัดทำแผนจัดการเหตุฉุกเฉินและภาวะวิกฤต

เพื่อประสิทธิภาพในการควบคุมผลกระทบ ลดความสูญเสียจากเหตุการณ์ สามารถดำเนินธุรกิจได้อย่างต่อเนื่องและกลับสู่ภาวะปกติได้โดยเร็ว บริษัทในกลุ่มโออาร์พีซี ประกอบด้วย

2.1.1 จัดเตรียมแผนจัดการเหตุฉุกเฉินและภาวะวิกฤต โดยในแผนฯ ควรประกอบด้วย รายละเอียดอย่างน้อย ดังนี้

- แนวทางปฏิบัติเตรียมความพร้อมเพื่อรองรับก่อนเกิดเหตุฉุกเฉิน
- แนวทางปฏิบัติระหว่างเกิดเหตุ
- แนวทางปฏิบัติการฟื้นฟู และ บรรเทาทุกข์ ภายหลัง เกิดเหตุภาวะฉุกเฉิน
- โครงสร้างและผู้มีหน้าที่รับผิดชอบ ในระหว่างแผนจัดการเหตุฉุกเฉินและภาวะวิกฤต
- รายการอุปกรณ์จะรับเหตุ อุปกรณ์สื่อสาร และสนับสนุน
- รายชื่อและเบอร์โทรศัพท์ หน่วยงานราชการและเอกชน เกี่ยวข้อง

2.1.2 จัดเตรียม ตรวจสอบ และ บำรุงรักษาอุปกรณ์ป้องกันและระงับอัคคีภัยประจำแต่ละพื้นที่

กำหนดให้หน่วยงานฝ่ายผลิต และฝ่ายซ่อมบำรุงแต่ละพื้นที่ เป็นผู้ดำเนินการเตรียมความพร้อมของอุปกรณ์ ในการเตือนภัย อุปกรณ์แจ้งเหตุและระงับเหตุภาวะฉุกเฉิน ตามแผนงานที่กำหนด และแผนความปลอดภัยจะให้คำปรึกษาในการปฏิบัติที่เหมาะสม โดยแผนดับเพลิงโรงงานจะทำการทวนเช็อุปกรณ์ระงับเหตุฉุกเฉินของแต่ละพื้นที่อีกครั้งตามแผนงานที่ทางดับเพลิงโรงงานกำหนด ส่วนอุปกรณ์ระงับเหตุฉุกเฉินของโรงงาน และระดับเพลิงกำหนดให้แผนดับเพลิงเป็นผู้ดำเนินการเตรียมอุปกรณ์ให้พร้อมใช้ตลอดเวลา

2.1.3 จัดการฝึกซ้อมแผนฉุกเฉิน จัดเตรียมกำลังคน และฝึกซ้อมปฏิบัติตามแผนควบคุมภาวะฉุกเฉิน

จัดให้มีการฝึกซ้อมแผนฉุกเฉินการจัดการเตรียมกำลังคน และการฝึกซ้อม การปฏิบัติตามแผนควบคุมภาวะฉุกเฉิน ตลอดจนการฝึกอบรมให้พนักงานมีความรู้ในด้านการระงับเหตุสารเคมีรั่วไหลกำหนดให้ หน่วยงาน ECC เป็นผู้ดำเนินการเพื่อให้เกิดความพร้อม เมื่อเกิดภาวะฉุกเฉิน จึงจัดให้มีการเตรียมพร้อมและซ้อมแผนฉุกเฉินโดยมีรายละเอียดดังนี้

หน่วยงานควบคุมภาวะฉุกเฉิน

- หน่วยงาน ECC จัดทำแผนและ Review การซ้อมแผนฉุกเฉิน (YEAR PLANNER) ในการซ้อมแผนฉุกเฉินของแต่ละพื้นที่ใน 5100F-018 ให้เสร็จสิ้นก่อนปี
- แผนแม่เจ้าของพื้นที่ จัดประชุมผู้เกี่ยวข้องในการจัดทำแนวทางในการซ้อมแผนฉุกเฉินตามแผนงาน ที่กำหนด
- แต่ละแผนดำเนินการซ้อมแผนฉุกเฉินตามกำหนดการ โดยขั้นตอนในการซ้อมนั้นให้อ้างอิงตาม Pre Emergency Plan ของแต่ละพื้นที่ หรือ Scenario สถานการณ์ของพื้นที่ที่มีความเสี่ยงสูงถึงสูง และหากไม่สามารถซ้อมตามกำหนดได้ให้ในแผนที่ไม่สามารถซ้อมได้ ออก POSTPONE ตามแบบฟอร์ม 5100F-037 มาที่ ECC
- ทุก ๆ เดือน หน่วยงาน ECC จะสรุปปัญหาที่เกิดขึ้นจากการซ้อมแผนฉุกเฉินของแต่ละพื้นที่ ตาม 5100F-029 และ หน่วยงาน ECC ประสานงานแจ้งปัญหาที่พบ กับ ผู้จัดการแผนก ของแผนกที่พบปัญหาตามรายงาน 5100F-029 และ ติดตามผลในการแก้ปัญหา พร้อมจัดทำสรุปผลปัญหาที่แก้ไข เรียบร้อยแล้วทุก ๆ 3 เดือนของปีปฏิทิน ตาม 5100F-030 และนำไปเป็นข้อมูลในเป็นการทบทวนปรับปรุงแผนฉุกเฉินต่อไป
- สำหรับปัญหาที่สามารถดำเนินการแก้ไขได้ทันที จะนำเสนอหน่วยงานที่ต้องรับผิดชอบไปดำเนินการ แก้ไขในที่ประชุมหลังซ้อม และหากพบปัญหาดังกล่าวเกิดซ้ำอีก หน่วยงาน ECC จะนำปัญหามาสรุปในแบบฟอร์ม 5100F-029 ทุก ๆ 3 เดือน เพื่อรายงานให้ต้นสังกัดของปัญหาทราบ และ หากปัญหาดังกล่าว ยังไม่ได้รับการปรับปรุงจะนำเข้าพิจารณาใน MANAGEMENT REVIEW ทุก 6 เดือน
- ในกรณีที่ไม่สามารถแก้ไขปัญหที่เกิดขึ้นใน 5100F-029 ได้ ภายในระยะเวลา 6 เดือนจะจัดทำรายงานแจ้งเพื่อพิจารณาเข้า MANAGEMENT REVIEW

2.1.4 โครงสร้างและผู้มีหน้าที่รับผิดชอบ

ในระหว่างแผนจัดการเหตุฉุกเฉินและภาวะวิกฤต การกำหนดบทบาทหน้าที่ความรับผิดชอบของพนักงานที่เกี่ยวข้องกับแผนฉุกเฉิน (แผนจัดการเหตุฉุกเฉินและภาวะวิกฤต กรณีเกิดเหตุสารเคมีรั่วไหล Emergency and Crisis Management Plan (Hazmat Action Plan) ตามองค์การที่ระบุไว้ในข้อ 1.8 และ 1.9 ทั้งนี้ผู้มีหน้าที่รับผิดชอบดังกล่าวจะต้องมีการปฏิบัติตามโดยเคร่งครัด

2.1.5 มาตรฐานอุปกรณ์สื่อสารในศูนย์อำนวยการภาวะเหตุฉุกเฉิน (ถาวร)

เพื่อให้ศูนย์อำนวยการเหตุฉุกเฉิน(ถาวร)ของกลุ่ม โออาร์พีซี เป็นมาตรฐานเดียวกัน จึงกำหนดรายการ อุปกรณ์สื่อสารที่ต้องติดตั้งไว้ในศูนย์ฯ อย่างน้อยดังนี้

- VDO Conference
- โทรศัพท์

หน่วยงานควบคุมภาวะฉุกเฉิน

- โทรศัพท์
- ระบบเครือข่าย Internet
- คอมพิวเตอร์
- คอมพิวเตอร์โน้ตบุ๊ก
- Printer
- วิดีโอสื่อสาร
- LCD Projector & Screen
- โทรศัพท์ ตู้พร้อมกันได้อย่างน้อย 4 ช่อง
- ระบบรับอากาศ
- ระบบไฟฟ้าสำรอง
- CCTV
- ระบบบันทึกเสียงโทรศัพท์
- ระบบบันทึกเสียงภายในศูนย์
- Board ที่แสดงสถานะเหตุการณ์
- ข้อมูลต่างๆที่เกี่ยวข้อง เช่น แผนที่, P&ID

2.1.6 สถานที่ดับเพลิง และ รถดับเพลิงผู้เกี่ยวข้องเขตประกอบการฯโออาร์พีซี

สถานีดับเพลิงเขตประกอบการฯโออาร์พีซี มี 3 สถานี มีเจ้าหน้าที่ดับเพลิงปฏิบัติงาน ตลอด24 ชั่วโมง เพื่อรองรับเหตุฉุกเฉินที่อาจจะเกิดขึ้นอย่างทั่วเหตุการณ์ และระงับดับเพลิงกู้ภัย ใน การระงับเหตุโดยรวม ดังนี้

- รถดับเพลิง (น้ำ, โฟม) จำนวน 5 คัน
- รถดับเพลิง (น้ำ, โฟม, บัณฑิต) จำนวน 2 คัน
- รถดับเพลิง (น้ำ, โฟม, ผงเคมีแห้ง) จำนวน 2 คัน
- รถดูดเก็บสารเคมี จำนวน 1 คัน
- รถกู้ภัยสารเคมีอันตราย จำนวน 1 คัน
- รถกู้ภัยอาคารสูง จำนวน 1 คัน
- รถพยาบาล จำนวน 2 คัน
- รถบรรทุกน้ำดับเพลิง จำนวน 3 คัน
- รถถังการภาวะฉุกเฉิน จำนวน 1 คัน
- รถสนับสนุน จำนวน 1 คัน

หน่วยงานควบคุมภาวะฉุกเฉิน

หมายเหตุ : สำหรับนายโหม่ดับเพลิงของบริษัทไออาร์พีซี จะเป็นชนิด AP-AFFF, AFFF และ FLUOROPROTEIN FOAM (FP.70)

2.1.7 รายชื่อและเบอร์โทรศัพท์หน่วยงานราชการและเอกชน เกี่ยวข้อง

การทบทวนรายชื่อ และเลขหมายโทรศัพท์ของผู้มีหน้าที่รับผิดชอบตามแผนฯ อย่างน้อย 6 เดือน / ครั้ง ตาม TD SF 6310-3005 เรื่อง รายชื่อและหมายเลขโทรศัพท์สำหรับการติดต่อประสานงานเมื่อเกิดเหตุฉุกเฉิน

2.1.8 งบประมาณสำหรับการรองรับกรณีเกิดเหตุฉุกเฉินและภาวะวิกฤต

*กรณีที่เกิดเหตุฉุกเฉินและภาวะวิกฤตขึ้น บริษัทจะใช้งบประมาณสำหรับการบริหารสถานการณ์ดังกล่าว ตามระเบียบงบประมาณสำรองส่วนกลางฉุกเฉินของระเบียบบริษัท

หน่วยงานควบคุมภาวะฉุกเฉิน

3.1.1 ตารางการพิจารณาระดับความรุนแรง ในการสอบสวนวิเคราะห์สอบสวน Investigation กรณีสารเคมีรั่วไหล

- มาตรฐาน ANSI / API RP-754



หน่วยงานควบคุมภาวะฉุกเฉิน

บทที่ 3 มาตรการตอบโต้ในระหว่างเกิดเหตุภาวะฉุกเฉิน

3.1การกำหนดระดับของเหตุฉุกเฉิน

โดยแบ่งเหตุฉุกเฉินตามระดับความรุนแรง และผลกระทบเป็น 4 ระดับ ได้แก่

- **เหตุฉุกเฉินระดับ 1** เหตุฉุกเฉินที่เกิดขึ้นในพื้นที่ รวมถึงทรัพย์สินที่อยู่ใน ความรับผิดชอบของ บริษัท ไออาร์พีซี และบริษัทในเครือ และ สามารถควบคุมได้โดยบุคลากรและอุปกรณ์ระดับเหตุฉุกเฉิน ในพื้นที่หรือทีมระดับเหตุฉุกเฉินและอุปกรณ์สนับสนุนบางส่วนจากส่วนกลาง
- **เหตุฉุกเฉินระดับ 2** เหตุฉุกเฉินที่เกิดขึ้นในพื้นที่ รวมถึงทรัพย์สินที่อยู่ใน ความรับผิดชอบของ บริษัท ไออาร์พีซี และบริษัทในเครือ ซึ่งผู้ส่ง การ ณ ที่เกิดเหตุ ในขณะนั้นพิจารณาแล้วเห็นว่าเหตุการณ์ที่รุนแรง ไม่สามารถควบคุมได้โดยพื้นที่ ที่ ต้องได้รับความช่วยเหลือจากทีมระดับเหตุฉุกเฉินและอุปกรณ์สนับสนุนจากส่วนกลางเต็มรูปแบบ เหตุฉุกเฉินระดับ 3 บริษัท ไออาร์พีซี และบริษัทในเครือที่เกิดขึ้นแล้วไม่สามารถรับมือเหตุได้โดยทรัพยากรของ ของ บริษัท ไออาร์พีซี และ บริษัทในเครือต้องขอความช่วยเหลือจากหน่วยงานภายนอกของภาครัฐระดับท้องถิ่นอำเภอ และ จังหวัด รวมถึงเอกชน เช่น กลุ่มบริษัทในเครือ ปตท., กลุ่ม EMAG เป็นต้น
- **เหตุฉุกเฉินระดับ 4** เหตุฉุกเฉินที่เกิดขึ้นในพื้นที่ รวมถึงทรัพย์สินที่อยู่ใน ความรับผิดชอบของ บริษัท ไออาร์พีซี และบริษัทในเครือ เกิดขึ้นแล้วไม่สามารถรับมือเหตุได้โดยทรัพยากรของบริษัท ไออาร์พีซีและบริษัทในเครือ ต้องขอความช่วยเหลือจากหน่วยงานภายนอกระดับประเทศ/ต่างประเทศ

หน่วยงานควบคุมภาวะฉุกเฉิน

Tier 1 : Process Safety Event



รุนแรงที่สุด

- (1) เหตุการณ์เกิดจากการรั่วไหลในกระบวนการ (ที่เรียกว่า LOPC : Lost of Primary Containment) และเกิดผลกระทบที่รุนแรง ดังต่อไปนี้
 - พนักงานหรือผู้รับเหมาได้รับบาดเจ็บตั้งแต่ขั้นหยุดงานจากเหตุการณ์
 - มีการประกาศให้ชุมชนอพยพอย่างเป็นการ
 - เกิดเพลิงไหม้หรือการระเบิดที่ทำให้ทรัพย์สินเสียหายมูลค่ามากกว่า 25,000 \$
- (2) อุปกรณ์ระบายความดัน (Pressure Relief Device or Downstream Destructive Device) ทำงานและเกิดเหตุการณ์ดังต่อไปนี้ได้อย่างใดอย่างหนึ่งดังต่อไปนี้
 - เกิด Liquid carryover
 - เกิดการระบายไปยังจุดที่มีแนวโน้มจะก่อให้เกิดอันตราย
 - ตั้งให้มีการอพยพ
 - มีการปิดกั้นพื้นที่สาธารณะ (เช่น ปิดถนน)
- (3) มีสารรั่วไหลออกมาที่มีปริมาณมากกว่าค่าที่กำหนดไว้ (ตาราง 1) ในระยะเวลา 1 ชั่วโมง

หน่วยงานควบคุมภาวะฉุกเฉิน



Table 1—Tier 1 Material Release Threshold Quantities			
Threshold Release Category	Material Hazard Classification ^{1,c,d}	Threshold Quantity (outdoor release)	Threshold Quantity (indoor release)
1	TH Zone A Materials	5 kg (11 lb)	25 kg (55 lb)
2	TH Zone B Materials	25 kg (55 lb)	125 kg (275 lb)
3	TH Zone C Materials	100 kg (220 lb)	50 kg (110 lb)
4	TH Zone D Materials	200 kg (440 lb)	100 kg (220 lb)
5	Flammable Gases	800 kg (1100 lb)	250 kg (550 lb)
	Liquids with Initial Boiling Point ≤ 38 °C (95 °F) and Flash Point < 23 °C (73 °F)		
	Other Packing Group I Materials excluding strong acids/bases		
6	Liquids with Initial Boiling Point > 35 °C (95 °F) and Flash Point < 23 °C (73 °F)	1000 kg (2200 lb)	500 kg (1100 lb)
	Other Packing Group II Materials excluding moderate acids/bases		
	Liquids with Flash Point > 23 °C (73 °F) and ≤ 60 °C (140 °F)		
7	Liquids with Flash Point > 60 °C (140 °F) released at a temperature at or above Flash Point	2000 kg (4400 lb)	1000 kg (2200 lb)
	strong acids/bases		
	Other Packing Group III Materials		
¹ It is recognized that threshold quantities given in kg and lb or in lb and bbl are not exactly equivalent. Companies should select one of the pair and use it consistently for all recordkeeping activities.			
^b Many materials exhibit more than one hazard. Correct placement in Hazard Zone or Packing Group shall follow the rules of DOT 49 CFR 173.2a ¹¹⁴ or UN Recommendations on the Transportation of Dangerous Goods, Section 2.1 ¹¹⁵ . See Annex E.			
^c A structure composed of four complete (floor to ceiling) walls, floor, and roof.			
^d For solutions not listed on the UNDG, the anhydrous component should determine the TH zone or Packing Group classification. The threshold quantity of the solution shall be back calculated based on the threshold quantity of the dry component weight.			
^e For mixtures where the UNDG classification is unknown, the fraction of threshold quantity release for each component may be calculated. If the sum of the fractions is equal to or greater than 100 %, the mixture exceeds the threshold quantity. Where there are clear and independent toxic and flammable consequences associated with the mixture, the toxic and flammable hazards are calculated independently. See Annex A, Examples 28, 29, and 30.			

Tier 2 : Process Safety Event

ฐานแรงรองรับมา

- (1) เหตุการณ์เกิดจาก LOPC : Lost of Primary Containment และเกิดผลกระทบที่รุนแรงในระดับที่ต่ำกว่า Tier 1 เกิดผลกระทบดังต่อไปนี้
- พนักงานหรือผู้รับเหมาได้รับบาดเจ็บในระดับที่มีการบันทึกแต่ไม่ถึงขั้นหยุดงาน (ซึ่งหมายถึงการบาดเจ็บระดับที่มีการดำเนินการทางการแพทย์ (Medical Treatment) แต่ไม่หยุดงาน)
 - เกิดเพลิงไหม้หรือการระเบิดที่ทำให้ทรัพย์สินเสียหายมูลค่ามากกว่า 2,500 \$
- (2) อุปกรณ์ระบายความดัน (Pressure Relief Device or Downstream Destructive Device) ทำงานและเกิดเหตุการณ์ดังต่อไปนี้ได้อย่างใดอย่างหนึ่งดังต่อไปนี้
- เกิด Liquid carryover
 - เกิดการระบายไปยังจุดที่มีแนวโน้มจะก่อให้เกิดอันตราย
 - ส่งให้มีการอพยพ
 - มีการปิดกั้นพื้นที่สาธารณะ (เช่น ปิดถนน)
- และ ปริมาณสารที่ระบายออกมามีปริมาณมากกว่าค่าที่กำหนดไว้ (ตาราง 2 Material Release Threshold Quantities)
- (3) มีสารรั่วไหลออกมามีปริมาณมากกว่าค่าที่กำหนดไว้ (ตาราง 2) ในระยะเวลา 1 ชั่วโมง

หน่วยงานควบคุมภาวะฉุกเฉิน



หน่วยงานควบคุมภาวะฉุกเฉิน



Table 2—Tier 2 Material Release Threshold Quantities			
Threshold Release Category	Material Hazard Classification ^{a,b}	Threshold Quantity (outdoor release)	Threshold Quantity (indoor ^c release)
1	TH Zone A Materials	0.5 kg (1.1 lb)	0.25 kg (0.55 lb)
2	TH Zone B Materials	2.5 kg (5.5 lb)	1.2 kg (2.8 lb)
3	TH Zone C Materials	10 kg (22 lb)	5 kg (11 lb)
4	TH Zone D Materials	20 kg (44 lb)	10 kg (22 lb)
5	Flammable Gases	50 kg (110 lb)	25 kg (55 lb)
	or		
	Liquids with Initial Boiling Point ≤ 35 °C (95 °F) and Flash Point < 23 °C (73 °F)		
	or		
	Other Packing Group I Materials excluding strong acids/bases		
6	Liquids with a Initial Boiling Point > 35 °C (95 °F) and Flash Point < 60 °C (140 °F)	100 kg (220 lb)	50 kg (110 lb)
	or		
	Liquids with Flash Point > 60 °C (140 °F) released at or above Flash Point		
	or		
	Other Packing Group II and III Materials excluding moderate acids/bases	1 bbl	0.5 bbl
	Strong acids and bases		
7	Liquids with Flash Point > 60 °C (140 °F) released at a temperature below Flash Point	1000 kg (2200 lb)	500 kg (1100 lb)
	or	or	or
	Moderate acids/bases	10 bbl	5 bbl
^d In order to simplify determination of reporting thresholds for Tier 2, Categories 6 and 7 in Tier 1 have been combined into one category in Tier 2 (Category 6). The simplification is intended to provide less complicated requirements for those events with lesser consequences.			
^e It is recognized that threshold quantities given in kg and lb or in lb and bbl are not exactly equivalent. Companies should select one of the pair and use it consistently for all recordkeeping activities.			
^f Many materials exhibit more than one hazard. Correct placement in Hazard Zone or Packing Group shall follow the rules of DOT 49 CFR 173.2a ¹¹⁴ or UN Recommendations on the Transportation of Dangerous Goods, Section 2.1 ¹¹⁵ . See Annex B.			
^g A structure composed of four complete (floor to ceiling) walls, floor and roof.			
^h For solutions not listed on the UNDG, the anhydrous component shall determine the TH zone or Packing Group classification. The threshold quantity of the solution shall be back calculated based on the threshold quantity of the dry component weight.			
ⁱ For mixtures where the UNDG classification is unknown, the fraction of threshold quantity release for each component may be calculated. If the sum of the fractions is equal to or greater than 100 %, the mixture exceeds the threshold quantity. Where there are clear and independent toxic and flammable consequences associated with the mixture, the toxic and flammable hazards are calculated independently. See Annex A, Examples 28, 29, and 30.			

หมายเหตุ : การพิจารณาระดับความรุนแรงกรณีเกิดเหตุสารเคมีรั่วไหลให้เฉพาะ Tier 1 และ Tier 2

หน่วยงานควบคุมภาวะฉุกเฉิน

3.1.2 ผู้รับผิดชอบในการสั่งการกรณีเหตุสารเคมีรั่วไหลตามระดับความรุนแรง

ผู้รับผิดชอบ	ระดับ 1 (Level 1)	ระดับ 2 (Level 2)	ระดับ 3 (Level 3)	ระดับ 4 (Level 4)
ผู้สั่งการภาวะฉุกเฉิน On-scene Commander (OC)	หัวหน้าหน่วย ของพื้นที่ เกิดเหตุ	ผู้จัดการแผน ของ พื้นที่เกิดเหตุ	ผู้จัดการส่วน ของพื้นที่ เกิดเหตุ	ผู้จัดการส่วนเขตพื้นที่ เกิดเหตุ หรือ ผู้จัดการฝ่ายเขตพื้นที่ เกิดเหตุ
ผู้อำนวยการภาวะ ฉุกเฉิน Emergency Director (ED)		รอง กอญ. กลุ่มธุรกิจปิโตรเคมีและการกลั่น หรือ ผู้ช่วยฯ กอญ. (พื้นที่เกิดเหตุ) หรือผู้จัดการฝ่าย หรือ VP On CALL	รอง กอญ. กลุ่มธุรกิจปิโตรเคมีและการกลั่น หรือ ผู้ช่วยฯ กอญ. (พื้นที่เกิดเหตุ) หรือผู้จัดการฝ่าย หรือ VP On CALL	รอง กอญ. กลุ่มธุรกิจปิโตรเคมีและการกลั่น หรือ ผู้ช่วยฯ กอญ. (พื้นที่เกิดเหตุ) หรือผู้จัดการฝ่าย หรือ VP On CALL

หมายเหตุ

- [1] เลขฯ ศูนย์อำนาจการภาวะฉุกเฉิน (รองฯ) ได้แก่ ผู้จัดการฝ่ายบริหารเขตประกอบการฯ ไออาร์พีซี เลขฯ ศูนย์อำนาจการภาวะฉุกเฉิน (กรุงเทพ) ได้แก่ ประธาน คปอ. (สำนักงานกรุงเทพฯ) ผู้ประสานงานศูนย์อำนาจการภาวะฉุกเฉิน ที่รองฯ ได้แก่ หัวหน้าฯ ECC
- [2] กรณีเกิดเหตุฉุกเฉินระดับ 3 ขึ้นไป ของเขตประกอบการฯ ไออาร์พีซี รองฯ ที่สำนักงานกรุงเทพฯ จะยก ระดับเป็น ศูนย์บริหารภาวะวิกฤตและความต่อเนื่องทางธุรกิจ (Crisis & Business Continuity Management Center) ตามแผน BCM

3.2 การจัดโครงสร้างในการตอบโต้ภาวะฉุกเฉิน

เพื่อให้การตอบโต้ และการควบคุมภาวะฉุกเฉินเป็นไปอย่างมีประสิทธิภาพ และต่อเนื่องจึงได้กำหนดองค์การในการตอบโต้ภาวะฉุกเฉิน ดังนี้

3.2.1 ทีมปฏิบัติการตอบโต้ภาวะฉุกเฉิน

มีหน้าที่ ในการตัดแยกเชื้อเพลิง การช่วยเหลือผู้ประสบภัย ระบุเหตุ ฉุกเฉินที่เกิดขึ้น และการควบคุมการป้องกัน ความสูญเสียของอุปกรณ์ในโรงงาน ซึ่งองค์การประกอบของทีมปฏิบัติการตอบโต้ภาวะฉุกเฉินฯ ได้แก่

หน่วยงานควบคุมภาวะฉุกเฉิน

หน่วยงานควบคุมภาวะฉุกเฉิน

- ผู้บังคับบัญชา คือ ผู้สั่งการภาวะฉุกเฉิน (OC : On-scene Commander)
- ทีมปฏิบัติการตอบโต้ภาวะฉุกเฉิน ประจำพื้นที่ ประกอบด้วย
 - ทีมดับเพลิงประจำพื้นที่
 - ทีมตัดแยกระบบประจำพื้นที่
 - ทีมปฐมพยาบาลประจำพื้นที่
 - ทีมผู้ตรวจสอบจำนวนพนักงาน
 - ทีมประสานงานประจำพื้นที่ (CCR)
 - ทีมตัดแยกระบบไฟฟ้า
 - ทีมดับเพลิงโรงงาน ประกอบด้วย
 - พนักงานดับเพลิงของโรงงาน แผนกดับเพลิง

หมายเหตุ

- [1] หัวหน้าทีมดับเพลิงโรงงาน(Fire Chief : FC) จะประเมินสถานการณ์ร่วมกับผู้สั่งการภาวะฉุกเฉิน (OC)
- [2] การปฏิบัติงานของทีมปฏิบัติการตอบโต้ภาวะฉุกเฉินฯ จะอยู่ที่จุดเกิดเหตุ (INCIDENT AREA)
- [3] ผู้สั่งการภาวะฉุกเฉิน (OC) อาจพิจารณาแต่งตั้งผู้ช่วยผู้สั่งการฯ ขึ้นเพื่อคอยช่วยเหลือ, ให้คำปรึกษาและแบ่งเบาภาระ ของ ผู้สั่งการภาวะฉุกเฉิน (OC)
- [4] กรณีเกิดเหตุการณ์รุนแรงถึงขั้นที่มี พื้นที่ข้างเคียงเข้ามาช่วยระบบเหตุ ให้พื้นที่ข้างเคียงที่เข้ามาช่วยเหลือ มีหัวหน้าทีม (LT) ที่คอยประสานกับผู้สั่งการภาวะฉุกเฉิน (OC) พื้นที่ที่เกิดเหตุ เพื่อปฏิบัติงานที่ตามคำแนะนำของผู้สั่งการภาวะฉุกเฉิน (OC) พื้นที่เกิดเหตุ

3.2.2 ทีมสนับสนุน : ะยอง (SUPPORTING TEAM : RY)

มีหน้าที่ ในการสนับสนุนในทุกๆ ด้านแก่ ทีมปฏิบัติการตอบโต้ภาวะฉุกเฉิน อาทิเช่น สนับสนุนระดับเพลิงและทีมดับเพลิงโรงงาน, ประสานงานกับ หน่วยงานภายนอก ส่วนราชการ และ ชุมชน, การจัดการพาหนะสนับสนุน, การประชาสัมพันธ์ เป็นต้น ซึ่งองค์ประกอบของทีมสนับสนุน : ะยอง ได้แก่

- ผู้บังคับบัญชา คือ ผู้อำนวยการภาวะฉุกเฉิน (ED : Emergency Director)
- ทีมสนับสนุนข้อมูลเทคนิค (Technical Supporting Team) ประกอบด้วย

หน่วยงานควบคุมภาวะฉุกเฉิน	
หมายเลขเอกสาร SF9900-1604 Rev 6 คู่มือปฏิบัติงาน (Procedure Manual) แผนการจัดการเหตุฉุกเฉินและภาวะวิกฤต กรณีเกิดเหตุสารเคมีอันตรายรั่วไหล Emergency and Crisis Management Plan (Hazmat Action Plan)	 แก้ไขครั้งที่ 6, เริ่มมีผลบังคับใช้ วันที่ 1 สิงหาคม 2559

3.2.3 ทีมสนับสนุน : กรุงเทพ (SUPPORTING TEAM :BKK)

มีหน้าที่ ในการสนับสนุนในทุกๆ ด้านแก่ ทีมปฏิบัติการตอบโต้ภาวะฉุกเฉิน และ ดัดแปลงเชิงกลยุทธ์เพื่อควบคุมผลกระทบ ดูแลมิให้เกิดการปล่อยกลาขยายตัว อาทิเช่นร่วมพิจารณาประกาศใช้แผน BCP, จัดการเกี่ยวกับประเด็นเรื่องภาพลักษณ์และชื่อเสียงองค์กร, เชื่อมโยงกับหน่วยงานสนับสนุนภายนอก หน่วยงานภาครัฐ หน่วยงานภาคเอกชนที่เกี่ยวข้อง และ ผู้มีส่วนได้เสียซึ่งองค์การประกอบของทีมสนับสนุน : กรุงเทพ ได้แก่

- ผู้ควบคุมด้านแผนกลยุทธ์องค์กร
- ผู้ควบคุมด้านกิจการองค์กร
- ผู้ควบคุมด้านจัดซื้อ
- ผู้ควบคุมด้านประกันภัย
- ผู้ควบคุมด้านกฎหมาย
- ผู้ควบคุมด้านเทคโนโลยีสารสนเทศ (BKK)
- ผู้ควบคุมด้านการเงิน และ นักลงทุนสัมพันธ์
- ผู้ควบคุมด้านบริหารทรัพยากร
- ผู้ควบคุมด้านธุรการ (BKK)

หมายเหตุ :

- [1] ทีมสนับสนุน ะยอง และ กรุงเทพ จะปฏิบัติงานและประเมินสถานการณ์ร่วมกับเหตุการณ์ สามารถเข้าสู่ภาวะปกติ
- [2] ศูนย์ควบคุมเหตุฉุกเฉินกรุงเทพ จะต้องอยู่ที่ห้อง แสงจันทร์ ชั้น 6 อาคาร Bpco B ของบริษัท ไออาร์พีซี

3.รายละเอียดการปฏิบัติเมื่อเกิดเหตุฉุกเฉิน

3.3.1กรณีเหตุสารเคมีรั่วไหลระดับ 1 (BG1)

3.3.1.1 ผู้สั่งการภาวะฉุกเฉิน (OC) ประเมินสถานการณ์ เป็นเหตุสารเคมีรั่วไหลระดับ 1 (BG1) ให้ ส่งการพนักงานทุกคนปฏิบัติตามแผนฉุกเฉินประจำพื้นที่ และแจ้ง ศูนย์ควบคุมภาวะฉุกเฉิน (ECC) เพื่อขอเข้าสู่แผนฉุกเฉินระดับ 1 (BG1)

- ผู้ควบคุมด้านการผลิต
- ผู้ควบคุมด้านเทคโนโลยี
- ผู้ควบคุมด้านซ่อมบำรุง
- ผู้ควบคุมศูนย์ควบคุมภาวะฉุกเฉิน
- ผู้ควบคุมด้านดับเพลิงโรงงาน
- ทีมสนับสนุนข้อมูลทั่วไป (General Supporting Team) ประกอบด้วย
 - ผู้ควบคุมด้านบริหารและปฏิบัติการเขตประกอบการฯ ไออาร์พีซี
 - ผู้ควบคุมด้านพยาบาล และ ทรัพยากรบุคคล
 - ผู้ควบคุมด้านสิ่งแวดล้อมโรงงาน
 - ผู้ควบคุมด้านความปลอดภัยเขตประกอบการ
 - ผู้ควบคุมด้านประชาสัมพันธ์และมวลชนสัมพันธ์
 - ผู้ควบคุมทีมจราจร และอพยพเขตประกอบการ
 - ผู้ควบคุมด้านธุรการ (RY)
 - ผู้ควบคุมด้านอุปกรณ์สนับสนุน
 - ผู้ควบคุมด้านสาธารณูปโภคน้ำดับเพลิง
 - ผู้ควบคุมด้านการจัดการด้าน Waste
 - ผู้ควบคุมด้านเทคโนโลยีสารสนเทศ (RY)

หมายเหตุ :

- [1] การปฏิบัติงานของทีมสนับสนุนจะอยู่ที่ศูนย์ควบคุมภาวะฉุกเฉิน (ECC) หรือบริเวณหน่วยงาน นั้นๆ
- [2] ศูนย์ควบคุมภาวะฉุกเฉินะยอง จะต้องอยู่ที่ห้อง ECC ชั้น 9 อาคาร 10 บี
- [3] หากมีหน่วยงานหรือบุคคลใดใน IRPC ที่ไม่ได้เป็นสมาชิกในทีมสนับสนุนแต่มีความเกี่ยวข้อง ในการสนับสนุนฯ ให้ผู้อำนวยการภาวะฉุกเฉิน (ED) มีอำนาจในการสั่งการในหน่วยงาน หรือบุคคล ดังกล่าวปฏิบัติงานในส่วนที่รับผิดชอบ หรือ ได้รับมอบหมาย

หน่วยงานควบคุมภาวะฉุกเฉิน	
หมายเลขเอกสาร SF9900-1604 Rev 6 คู่มือปฏิบัติงาน (Procedure Manual) แผนการจัดการเหตุฉุกเฉินและภาวะวิกฤต กรณีเกิดเหตุสารเคมีอันตรายรั่วไหล Emergency and Crisis Management Plan (Hazmat Action Plan)	 แก้ไขครั้งที่ 6, เริ่มมีผลบังคับใช้ วันที่ 1 สิงหาคม 2559

3.3.1.2 ศูนย์ควบคุมภาวะฉุกเฉิน (ECC) ส่ง SMS แจ้งให้ผู้บริหารและผู้เกี่ยวข้องทุกหน่วยงาน (ทั้งภายใน และภายนอก) รับทราบ และ แจ้งให้ทุกพื้นที่ในเขตประกอบการฯ ไออาร์พีซี ชุมชนโดยรอบ, หน่วยงานราชการและ เอกชนที่เกี่ยวข้อง รับทราบข้อมูลเบื้องต้น

3.3.1.3 ผู้สั่งการภาวะฉุกเฉิน(OC) สั่งการทีมปฏิบัติการตอบโต้ภาวะฉุกเฉินประจำพื้นที่ และ/หรือผู้เกี่ยวข้องโรงงานเข้าตอบโต้สถานการณ์ อาทิเช่น ตัดแยกระบบเชื้อเพลิง, ระบบเตุสุราเคมีรั่วไหล และ ฉีดน้ำ ลดไอระเหยของสารเคมี

3.3.1.4 ผู้สั่งการภาวะฉุกเฉิน (OC) ต้องตรวจสอบนับ จำนวนพนักงานตั้งแต่เกิดเหตุสารเคมีรั่วไหลหากมีผู้สูญหายต้องประสานงานทีมตอบโต้ภาวะฉุกเฉิน ฯ เข้าช่วยเหลือ และหากมีผู้บาดเจ็บต้องกำหนดพื้นที่ปลอดภัยสำหรับปฐมพยาบาล และประสานงานกับทีมพยาบาลของโรงงานในการช่วยเหลือส่งต่อผู้บาดเจ็บ และ พนักงานที่ไม่เกี่ยวข้องให้ไปรวมพลที่จุดรวมพลที่กำหนดตามแผนฉุกเฉิน

3.3.1.5 สั่งการภาวะฉุกเฉินสั่งการทีมปฏิบัติการตอบโต้ภาวะฉุกเฉินประจำพื้นที่ เพื่อกำหนดเขตอันตราย(CONTROL ZONE) ในพื้นที่เกิดเหตุ โดยมีขั้นตอนและแนวทางปฏิบัติอ้างอิงตาม SF9900-3804 : เทคนิคการกั้นเขตควบคุมอันตราย (CONTROL ZONE) และข้อแนะนำในการใช้อุปกรณ์ PPEผู้สั่งการประสานงานกับผู้ตรวจสอบจำนวนพนักงานในพื้นที่ ซึ่งควรอยู่ในช่วงเวลาไม่เกิน 5 นาทีนับตั้งแต่เกิดเหตุสารเคมีอันตรายรั่วไหล หากมีผู้บาดเจ็บจะต้องประสานงานกับทีมพยาบาลเพื่อช่วยเหลือและหากมีผู้สูญหายจะต้องประสานงานทีมกู้ภัย เพื่อดำเนินการกู้ภัยโดยเร่งด่วน

3.1.6 ผู้สั่งการภาวะฉุกเฉินประสานงานกับหน่วยงานต่าง ๆเช่น ด้านสิ่งแวดล้อม,ด้านความปลอดภัยและทีมขนย้าย WASTE เป็นต้น เพื่อขอคำแนะนำในการปฏิบัติงาน ในการควบคุมสารเคมีอันตรายนั้นจะต้องปฏิบัติตามข้อมูลความปลอดภัยของสารเคมี และตาม PM E7020-1001WASTE AND SCRAPMANAGEMENT

3.3.1.7 เมื่อเหตุการณ์เข้าสู่ภาวะปกติให้ ผู้สั่งการภาวะฉุกเฉิน (OC) ประกาศยกเลิกเหตุฉุกเฉินใหม่และแจ้งศูนย์ควบคุมภาวะฉุกเฉิน (ECC) เพื่อแจ้งให้ผู้บริหารและผู้เกี่ยวข้องทุกหน่วยงานรับทราบ

3.3.1.8 ศูนย์ควบคุมภาวะฉุกเฉิน (ECC) ส่ง SMS แจ้งให้ผู้บริหารและผู้เกี่ยวข้องทุกหน่วยงาน (ทั้งภายใน และภายนอก) รับทราบ และ แจ้งให้ทุกพื้นที่ในเขตประกอบการฯ ไออาร์พีซี, ชุมชนโดยรอบ,หน่วยงานราชการและ เอกชนที่เกี่ยวข้อง รับทราบข้อมูล เหตุการณ์สงบ

3.3.1.9 ผู้ควบคุมด้านบริหารและปฏิบัติการเขตประกอบการไออาร์พีซี(IOC) จะแจ้งข้อมูลกับบริษัท NON IRPC GROUP เป็นระยะๆเพื่อเตรียมพร้อมในการรองรับสถานการณ์ฉุกเฉิน

หมายเหตุ

- [1] ในการดำเนินการรับเหตุเพลิงไหม้ หากมีสารเคมีอันตรายรั่วไหลร่วมด้วย ให้ผู้สั่งการภาวะฉุกเฉิน (OC) เป็นผู้พิจารณาตัดสินใจในการปฏิบัติงาน โดยมีแนวทางในการปฏิบัติงานดังนี้ กรณีสารเคมี อันตรายรั่วไหลมาก ให้พร้อมทีมกู้ภัยสารเคมี (HAZMAT TEAM) จากทีมดับเพลิง เข้าร่วมเหตุ และใช้แผนฉุกเฉินประจำพื้นที่ กรณีสารเคมีอันตรายรั่วไหล(Instruction Manual : IM) ร่วมกับแผนเพลิงไหม้
- [2] กรณีเกิดเหตุฉุกเฉินขึ้นในพื้นที่ส่วนกลาง เช่น อู๋โม้จท์, Commom Pipe rack ผู้สั่งการภาวะฉุกเฉิน (OC) ได้แก่ หน่วยงานบริหารและปฏิบัติการเขตประกอบการอุตสาหกรรมไออาร์พีซี และ เจ้าของผลิตภัณฑ์จะร่วมเป็นผู้ช่วยผู้สั่งการ (สำหรับกรณีที่เกิดเหตุฉุกเฉินนอกเวลาทำการ ให้ทางเจ้าของผลิตภัณฑ์ ร่วมกับหัวหน้าทีมดับเพลิง (FC) ร่วมประเมินสถานการณ์และส่งการในการรับเหตุ จนกว่า หน่วยงานบริหารและปฏิบัติการเขตประกอบการอุตสาหกรรมไออาร์พีซี จะมาถึงที่เกิดเหตุ และรับหน้าที่เป็นผู้สั่งการ (OC) ต่อไป
- [3] กรณีเกิดเหตุฉุกเฉินขึ้นในพื้นที่ของบริษัท NON IRPC ที่ไม่มีเจ้าหน้าที่ของบริษัท NON IRPC ปฏิบัติงาน กรณีช่วงเวลาทำการปกติ ผู้สั่งการภาวะฉุกเฉิน (OC) ได้แก่ หน่วยงานบริหารและปฏิบัติการเขตประกอบการอุตสาหกรรมไออาร์พีซี กรณีนอกเวลาทำการ ผู้สั่งการภาวะฉุกเฉิน (OC) ได้แก่ หัวหน้าทีมดับเพลิง (FC) จะหน้าที่จนกว่า หน่วยงานบริหารและปฏิบัติการเขตประกอบการอุตสาหกรรมไออาร์พีซี หรือ บริษัท NON IRPC ที่เกิดเหตุจะมาถึง โดยจะต้องมีการประสานกับผู้เกี่ยวข้องเป็นระยะๆ โดยผ่านทางศูนย์ ECC

3.3.2 กรณีเกิดเหตุสารเคมีรั่วไหลระดับ 2 (EG2)

3.3.2.1 ผู้สั่งการภาวะฉุกเฉิน (OC) ประเมินสถานการณ์ เห็นว่าเหตุสารเคมีอันตรายรั่วไหลไม่สามารถควบคุมสถานการณ์ได้ เป็นเหตุฉุกเฉินระดับ 2 ผู้สั่งการภาวะฉุกเฉิน (OC) ขอคำปรึกษาผู้อำนวยการภาวะฉุกเฉิน (ED) เพื่อขอเข้าแผนฉุกเฉินระดับ 2 (กรณีที่ทางผู้อำนวยการภาวะฉุกเฉิน (ED) เห็นเหมาะสม) ผู้ศูนย์ควบคุมภาวะฉุกเฉิน (ECC) เปรียบร้อย สำหรับกรณีที่ยังไม่ได้มีประจำที่ศูนย์ควบคุมภาวะฉุกเฉิน (ECC)ทาง ECC จะโทรศัพท์ติดต่อเพื่อขอพิจารณาอนุมัติ) และให้ประกาศเข้าสู่แผนฉุกเฉิน ระดับ 2 ของเขตประกอบการ (EP2) โดยแจ้งผ่านศูนย์ควบคุมภาวะฉุกเฉิน (ECC)

3.3.2.2 ศูนย์ควบคุมภาวะฉุกเฉิน (ECC) ส่ง SMS แจ้งให้ผู้บริหารและผู้เกี่ยวข้องทุกหน่วยงาน (ทั้งภายใน และภายนอก) รับทราบข้อมูลเพิ่มเติม และ แจ้งให้ทุกพื้นที่ในเขตประกอบการฯ ไออาร์พีซี,ชุมชนโดยรอบ,หน่วยงานราชการและเอกชนที่เกี่ยวข้อง รับทราบข้อมูลเพิ่มเติมเพื่อเตรียมพร้อมรับสถานการณ์

หน่วยงานควบคุมภาวะฉุกเฉิน

การยกเลิกเหตุภาวะฉุกเฉิน ที่จะเป็นประกาศ ยกเลิกเหตุฉุกเฉินและสั่งการให้ศูนย์ควบคุมภาวะฉุกเฉิน (ECC) แจ้งผู้บริหารและผู้เกี่ยวข้องทุกหน่วยงานรับทราบ

3.3.2.12 ศูนย์ควบคุมภาวะฉุกเฉิน (ECC) ส่ง SMS แจ้งให้ผู้บริหารและผู้เกี่ยวข้องทุกหน่วยงาน (ทั้งภายใน และภายนอก) รับทราบ และ แจ้งให้ทุกพื้นที่ในเขตประกอบการฯ ไออาร์พีซี,ชุมชนโดยรอบ, หน่วยงานราชการและ เอกชนที่เกี่ยวข้อง รับทราบข้อมูล เหตุการณ์สงบ

3.3.2.13 ศูนย์ควบคุมภาวะฉุกเฉิน (ECC) ก่อสัญญาณแจ้งเหตุยกเลิกภาวะฉุกเฉิน (SIREN OFF) เพื่อประกาศเหตุฉุกเฉินให้ทุกหน่วยงานทราบ (SIREN OFF ตั้ง 25 วินาที จำนวน 1 ครั้ง)

หมายเหตุ : กรณีเกิดเหตุฉุกเฉินขึ้นในพื้นที่บริษัท NON IRPC และมีความรุนแรงถึงขั้นให้เขตประกอบการไออาร์พีซีต้อง ประกาศจัดตั้งทีมสนับสนุนการรับเหตุฉุกเฉิน ตามองค์กรในการโต้ตอบภาวะฉุกเฉิน (ผู้ควบคุมด้านต่างๆตามแผนฉุกเฉิน มาประจำที่ศูนย์ควบคุมภาวะฉุกเฉิน) ผู้บริหารของบริษัท NON IRPC ที่เกิดเหตุต่อมาประจำที่ศูนย์ควบคุมภาวะฉุกเฉิน (ECC) เพื่อร่วมกับเขตประกอบการฯ ไออาร์พีซี ในการอำนวยความสะดวก

3.3.3 กรณีเกิดเหตุสารเคมีรั่วไหลระดับ 3 (EG3) (รุนแรงระดับทั้งถิ่น/อำเภอ)

- เทียบเท่ากับแผนฉุกเฉินจังหวัดของระดับ 1
- เทียบเท่ากับแผนฉุกเฉิน บริษัท ปตท. ระดับ 2

3.3.3.1 ผู้สั่งการภาวะฉุกเฉิน (OC) ประเมินสถานการณ์ เห็นว่าเหตุสารเคมีรั่วไหลกลายขนาดใหญ่มาก ไม่สามารถควบคุมเหตุการณ์ได้ เป็นเหตุฉุกเฉินระดับ 3 (EP3) ผู้สั่งการภาวะฉุกเฉิน (OC) ขอคำปรึกษาผู้อำนวยการภาวะฉุกเฉิน (ED) ขอเข้าแผนฉุกเฉินระดับ 3 เมื่อ ผู้อำนวยการภาวะฉุกเฉิน (ED) ขอพิจารณาอนุมัติเข้าแผน ระดับ 3 กับผู้ช่วย กอญ พื้นที่เกิดเหตุหรือกรรมการผู้จัดการใหญ่กลุ่มธุรกิจปิโตรเคมีและการกลั่น หลังจากได้รับการอนุมัติให้ประกาศเข้าสู่แผนฉุกเฉินฉุกเฉินระดับ 3

3.3.3.2 ศูนย์ควบคุมภาวะฉุกเฉิน (ECC) ส่ง SMS แจ้งให้ผู้บริหารและผู้เกี่ยวข้องทุกหน่วยงาน (ทั้งภายใน และภายนอก) รับทราบข้อมูลเพิ่มเติม และ แจ้งให้ทุกพื้นที่ในเขตประกอบการฯ ไออาร์พีซี,ชุมชน โดยรอบ,หน่วยงานราชการและเอกชนที่เกี่ยวข้อง รับทราบข้อมูลเพิ่มเติมหากมีการร้องขอความช่วยเหลือ

3.3.3.3 ผู้อำนวยการภาวะฉุกเฉิน (ED) สั่งการให้เจ้าหน้าที่ศูนย์ควบคุมภาวะฉุกเฉิน (ECC) ขอความช่วยเหลือ เรือรถกู้ภัยสารเคมี และอุปกรณ์รับเหตุสารเคมีรั่วไหลจาก กอ.ปท.ท้องถิ่น, กอ.ปท.อำเภอ, บริษัท UBE, กลุ่ม EMAG

หน่วยงานควบคุมภาวะฉุกเฉิน

3.3.2.3 ศูนย์ควบคุมภาวะฉุกเฉิน (ECC) ก่อสัญญาณแจ้งเหตุฉุกเฉินระดับโรงงาน (SIREN ON) เพื่อประกาศเหตุฉุกเฉินให้ทุกหน่วยงานทราบ (SIREN ON ตั้ง 9 วินาที หยุด 3 วินาที สลับกัน 7 ครั้ง)

3.3.2.4 ผู้สั่งการภาวะฉุกเฉิน (OC) ประเมินสถานการณ์ร่วมกับหัวหน้าทีมดับเพลิงโรงงาน(FC)และ ขอระดมสรรพกำลัง จากทีมกู้ภัยส่วนกลางเพิ่ม เช่น บุคลากรและ อุปกรณ์ต่างๆที่ต้องใช้เข้าร่วมรับเหตุผู้สั่งการภาวะฉุกเฉินประสานงานกับหน่วยงานที่เกี่ยวข้องในการกำหนดเขตอันตราย(CONTROL ZONE) ขึ้นใหม่เนื่องจากมีการขยายตัวของสารเคมีอันตรายไปยังพื้นที่ข้างเคียงและรายงานสถานการณ์พร้อมขอคำปรึกษาจากผู้อำนวยการภาวะฉุกเฉิน

3.3.2.4.1 ผู้อำนวยการภาวะฉุกเฉินประกาศจัดตั้งทีมสนับสนุน การรับเหตุฉุกเฉินโรงงานตามองค์กรภาวะฉุกเฉิน สารเคมีอันตรายรั่วไหลระดับ 2 EG2ทีมสนับสนุนข้อมูลด้านเทคนิคฯ ทีมสนับสนุนข้อมูลทั่วไป ปฏิบัติหน้าที่ตามรับผิดชอบหรือรับเหตุสารเคมีอันตรายรั่วไหล

3.3.2.5 ผู้สั่งการภาวะฉุกเฉิน (OC) รายงานสถานการณ์ และ ขอคำปรึกษาจากผู้อำนวยการภาวะฉุกเฉิน (ED)

3.3.2.6 ผู้อำนวยการภาวะฉุกเฉิน(ED)ประกาศจัดตั้งทีมสนับสนุนการรับเหตุฉุกเฉินโรงงานตามองค์กรในการโต้ตอบภาวะฉุกเฉิน (ผู้ควบคุมด้านต่างๆตามแผนฉุกเฉิน มาประจำที่ศูนย์ควบคุมภาวะฉุกเฉิน)

3.3.2.7 ผู้อำนวยการภาวะฉุกเฉิน (ED) มอบหมายให้ ผู้ควบคุมด้านประชาสัมพันธ์แจ้งผลกระทบของเหตุการณ์ ให้หน่วยงานราชการที่เกี่ยวข้องรับทราบข้อมูลเพิ่มเติมเพื่อความเข้าใจถูกต้อง

3.3.2.8 ผู้อำนวยการภาวะฉุกเฉิน (ED) มอบหมายให้ ผู้ควบคุมด้านมวลชนสัมพันธ์ แจ้งผลกระทบของ เหตุการณ์ ให้ชุมชนโดยรอบเขตประกอบการฯ ไออาร์พีซี ผ่านช่องทางทางสื่อสารต่างๆ เช่น รถกระจายเสียง, ระบบเสียงตามสาย, โทรศัพท์ และอื่นๆ เพื่อป้องกันความสับสนและตื่นตระหนก

3.3.2.9 ศูนย์ควบคุมภาวะฉุกเฉิน (ECC) รายงานสถานการณ์ให้ บริษัท ปตท. รับทราบ ผ่าน ศูนย์สื่อสาร ปตท. ผ่านทางโทรสารหมายเลข 0-25373497-8 ตามแบบฟอร์ม Emergency Incident Report และ หลังจากได้ส่งโทรสารเรียบร้อยแล้ว ให้โทรไปยัง ศูนย์สื่อสาร ปตท. เพื่อยืนยันข้อมูลฯ หมายเลข 0-2537-3333

3.3.2.10ผู้ควบคุมด้านบริหารและปฏิบัติการเขตประกอบการไออาร์พีซี(IO) จะแจ้งข้อมูลกับบริษัท NON IRPC GROUP เป็นระยะๆ เพื่อเตรียมพร้อมในการรองรับสถานการณ์ฉุกเฉิน

3.3.2.11 เมื่อเหตุการณ์เข้าสู่ภาวะปกติให้ผู้สั่งการภาวะฉุกเฉิน (OC) รายงานเหตุการณ์และ เสนอขอยกเลิกภาวะฉุกเฉินต่อผู้อำนวยการภาวะฉุกเฉิน (ED) ซึ่งหาก ผู้อำนวยการภาวะฉุกเฉิน (ED) พิจารณาข้อมูลเห็นว่าเหมาะสม

หน่วยงานควบคุมภาวะฉุกเฉิน

(Emergency Mutual Aid Group), กลุ่ม PTT โดยมีตัวแทนจากแผนก ดับเพลิงโรงงาน ในการประสานงาน (MUTUAL AID COORDINATOR : MC) กับหน่วยงานต่างๆ ที่เข้ามาช่วยเหลือ ประจำที่จุดระดมทรัพยากร (Staging Area) โดยทำหน้าที่ลงทะเบียนทรัพยากรทุกชนิดที่จะเข้ามาช่วยเหลือ ตามแผนที่ กำหนด ได้แก่ผู้ควบคุมด้านดับเพลิง ,ปฐมพยาบาล , อพยพ ,ประชาสัมพันธ์ , จوار , ความปลอดภัยจะต้องจัดเจ้าหน้าที่อย่างน้อยหน่วยงานละ 1 คน ในการประสานงาน (Mutual Aid : MC) โดยประจำที่จุดต่างๆตามที่ตั้งโรงงานกำหนด ที่เข้ามาช่วยเหลือ ประจำที่จุดระดมทรัพยากร (Staging Area) โดยทำหน้าที่ลงทะเบียนทรัพยากรทุกชนิด ที่จะเข้ามาช่วยเหลือ ตามแผนที่ กำหนด

3.3.3.4ผู้อำนวยการภาวะฉุกเฉิน (ED) สั่งการให้เจ้าหน้าที่ศูนย์ควบคุมภาวะฉุกเฉิน (ECC) ขอความช่วยเหลือ เรือรถพยาบาล จาก บริษัท UBE, โรงพยาบาลระยอง และ สสจ (เพื่อช่วยเหลือประชาชนจากโรงพยาบาลเครือข่ายในจังหวัดระยอง) โดยมีตัวแทนจากส่วนพนักงานสัมพันธ์ ในการประสานงาน (MUTUAL AID COORDINATOR : MC) กับหน่วยงานต่างๆที่เข้ามาช่วยเหลือ ประจำที่จุดประสานงาน ตามแผนที่ กำหนด

3.3.3.5ผู้อำนวยการภาวะฉุกเฉิน (ED) สั่งการให้ ผู้ควบคุมด้านธุรการ จัดยานพาหนะสำหรับรับพนักงานที่ได้รับผลกระทบไปรวมพลที่จุดรวมพลของเขตประกอบการฯ ไออาร์พีซี

3.3.3.6ผู้ควบคุมด้านบริหารและปฏิบัติการเขตประกอบการไออาร์พีซี(IO) จะแจ้งข้อมูลกับบริษัท NON IRPC GROUP เป็นระยะๆ เพื่อเตรียมพร้อมในการรองรับสถานการณ์ฉุกเฉิน

3.3.3.7ผู้อำนวยการท้องถิ่น (นาย อบต.นายเทศบาล) ผู้อำนวยการอำเภอ (นายอำเภอเมืองระยอง) หรือ ผู้ได้รับมอบหมาย เดินทางถึงเขต ประกอบการฯ ไออาร์พีซีที่เกิดเหตุ เพื่อรับฟังและประเมินสถานการณ์ และเป็นผู้เข้าบัญชาเหตุการณ์ (Incident Commander : IC โดย ผู้อำนวยการภาวะฉุกเฉิน (ED) จะรายงานสถานการณ์และข้อมูลต่างๆ ดังนี้

- รับทราบสถานการณ์ เหตุการณ์ ความรุนแรง ผลกระทบ และการให้ความช่วยเหลือ
- แจ้งอัตรากำลังเจ้าหน้าที่ อุปกรณ์ ที่นำส่งสนับสนุน
- รับทราบแผนผังบริเวณ เส้นทาง ประกาศลาตัดไฟ สารเคมี รายละเอียดที่จำเป็น
- ยุทธศาสตร์ และ ยุทธวิธี ที่ใช้ในการรับเหตุ
- อื่นๆ

หน่วยงานควบคุมภาวะฉุกเฉิน

3.3.3.3 ผู้ชำนาญการท้องถิ่น (นายก อบต.นายแพทย์เขตฯ) , ผู้ชำนาญการอำเภอ (นายกอำเภอเมืองระยอง) หรือ ผู้ได้รับมอบหมาย พิจารณาคัดตั้งผู้ชำนาญการเฉพาะกิจระดับท้องถิ่น / อำเภอ (ศกจ.) ตามแผนปฏิบัติการภาวะฉุกเฉินในจังหวัดระยอง โดยมี ผู้ชำนาญการท้องถิ่น(นายก อบต.นายแพทย์เขตฯ) , ผู้ชำนาญการอำเภอ(นายก อำเภอ เมืองระยอง) หรือ ผู้ได้รับมอบหมาย เป็น ผู้บัญชาการ เหตุการณ์ (IC : Incident Commander) ตามคำสั่งผู้ชำนาญการ โดยยกทัพเรือเล็ก และแผนกบริการ เรือหลวงแม่เจ้าหน้ำที่ของเขตประปาบริการอำเภอไธสง (ED, OC และ MC)

3.3.9.3เจ้าหน้าที่ที่รับผิดชอบของ กอ.ปท.ท้องถิ่น กอ.ปท.อำเภอเมืองระยอง ร่วมกับทีมที่เกี่ยวข้องเขตประกอบการไออาร์พีซี ร่วมระบับเหตุ ซึ่งหากไม่สามารถควบคุมได้และมีการลุกลามขยายตัวขนาดใหญ่ต่อไปเรื่อย ๆ จะต้องขออนุมัติใช้แผนฉุกเฉิน จังหวัดระยอง ระดับ 2 จากผู้ว่าราชการจังหวัด

3.3.3.10 ทักษะการควบคุมสถานการณ์และระบบได้ ให้ผู้สังเกตการฉุกเฉิน (OC ว่วน) รายงานสถานการณ์และเสนอขอยกเลิกการฉุกเฉินต่อผู้บัญชาการเหตุการณ์ (IC) ซึ่งหากพิจารณาข้อเท็จจริงว่าเหมาะสมแก่ การยกเลิกเหตุการณ์ ก็จะประกาศยกเลิกแผนฉุกเฉิน และ ส่งการให้ กอ.ปท. ทั้งถิ่น, กอ.ปท.อำเภอเมืองระยอง แจ้งผ่านศูนย์เกาะแก้ว ให้หน่วยงานราชการทราบ

3.3.3.11 ศูนย์ควบคุมภาวะฉุกเฉิน (ECC) ส่ง SMS แจ้งให้ผู้บริหารและผู้ที่เกี่ยวข้องทุกหน่วยงาน (ทั้งภายใน และภายนอก) รับทราบ และ แจ้งให้ทุกพื้นที่ในเขตประกอบการฯ ไออาร์พียี, ชุมชนโดยรอบ, หน่วยงานราชการ และเอกชนที่เกี่ยวข้อง รับทราบข้อมูล เหตุการณ์สืบ

3.3.3.12 ศูนย์ควบคุมภาวะฉุกเฉิน (ECC) รายงานสถานการณ์ให้ บริษัท ปตท. รับทราบ ผ่าน ศูนย์สื่อสาร ปตท. ผ่านทางโทรศัพท์หมายเลข 0-25373497-8 ตามแบบฟอร์ม Emergency Incident Report และ หลังจากได้ส่งโทรศัพท์เรียบร้อยแล้ว ศูนย์สื่อสาร ปตท. เพื่อยืนยันข้อมูล ที่ หมายเลข 0-2537-3333 ว่า เหตุการณ์สงบ

3.3.3.13 ศูนย์ควบคุมภาวะฉุกเฉิน (ECC) กดสับสัญญาณแจ้งเหตุยกเลิกภาวะฉุกเฉิน (SIREN OFF) เพื่อประกาศเหตุฉุกเฉินให้ทุกหน่วยงานทราบ (SIREN OFF ดัง 25 วินาที จำนวน 1 ครั้ง)

หมายเหตุ :

- [1] กรณีเกิดเหตุฉุกเฉินระดับ 3 ของเขตประกอบการไออาร์พีซี (รุนแรงระดับท้องถิ่น/อำเภอ) ระยอง สนง.

กรุงเทพ จะยกระดับเป็น ศูนย์อำนวยการเหตุฉุกเฉิน (Emergency Management Center -EMC) ตาม
แผน BCM

หน่วยงานควบคุมภาวะฉุกเฉิน

- ฝ่ายอพยพ

โดยมีผู้ว่าราชการจังหวัด หรือ ผู้ได้รับมอบหมาย เป็น ผู้บัญชาการ เหตุการณ์ (IC : Incident Commander) มีอำนาจสูงสุด ตามกฎหมาย และตัดสินใจปฏิบัติงานช่วยเหลือสนับสนุน และระงับเหตุฉุกเฉิน ตามแผนของแต่ล่ะจังหวัดที่ได้จัดทำไว้โดยการปฏิบัติงานให้พื้นที่เกิดเหตุจะมีผู้ประสานงานของ บริษัท ไออาร์พีซี (IRC) เป็นผู้ให้ข้อมูล และอำนวยความสะดวก

3.3.4 ผู้จัดการภาวะฉุกเฉินรวม (OC ร่วม) ประเมินสถานการณ์ในการระบับ โดยมีทีมสนับสนุน ต่างๆ ของบริษัท โออาร์ซีซี เป็นผู้ให้ข้อมูลในด้านเทคนิค เพื่อสนับสนุนให้ทีมระบับเหตุฉุกเฉิน จากหน่วยงานต่างๆ ดำเนินการได้อย่างมีประสิทธิภาพ

3.3.4 ผู้สั่งการภาวะฉุกเฉินรวม (OC ร่วม) ประเมินสถานการณ์หากต้องการอุปกรณ์, สารตั้งเพลิง และ กำลังพล จะต้องร้องอออกไปยัง ศูนย์อำนวยการเฉพาะกิจระดับจังหวัด เพื่อให้ประสานงานจัดหา โดยทางอนุมติขอ ผู้บัญชาการเหตุการณ์ (IC : Incident Commander)

3.3.4.4 ศูนย์ควบคุมภาวะฉุกเฉิน (BCC) ส่ง SMS แจ้งให้ผู้บริหารและผู้เกี่ยวข้องทุกหน่วยงาน (ทั้งภายใน และภายนอก) และ แจ้งให้ทุกพื้นที่ในเขตประกอบการฯ ไออาร์พรี รับทราบสถานการณ์เพิ่มเติม

3.3.4.5 กรณีที่เกิดขึ้นซึ่งความสามารถของ จังหวัดระยอง ผู้บัญชาการเหตุการณ์ (IC : Incident Commander) ต้องขอการสนับสนุนจากรัฐบาล และขอขยายขีดความสามารถ เป็น สาธารณภัยขนาดใหญ่ที่มีผลกระทบรุนแรงและกว้างขวาง และ สาธารณภัยขนาดใหญ่ที่มีผลกระทบร้ายแรงอย่างยิ่ง ตามลำดับ (พระราชบัญญัติป้องกันและบรรเทาสาธารณภัย หรือ ตามกฎหมายอื่น)

3.3.4.6 เมื่อมีความฉุกเฉินการณได้และเหตุการณ์นี้เข้าสู่ภาวะปกติได้ สำนักงานป้องกันและบรรเทาสาธารณภัยจังหวัด
ระยอง (ปจ.จังหวัด) ในฐานะ เจ้าา ศูนย์อำนวยการเฉพาะกิจ จังหวัด ระยอง รายงานสถานการณ์และขอยกเลิกแผน
ฉุกเฉินต่อ ผู้ว่าราชการจังหวัดระยอง หรือ ผู้ได้รับมอบหมาย (ผู้บัญชาการเหตุการณ์ IC : Incident Commander)
ซึ่งหากพิจารณาแล้วเชื่อได้ว่าเหตุการณ์ดังกล่าวจะปราศจากการฉุกเฉินก็จะประกาศยกเลิกแผนฉุกเฉิน และสั่งการให้ ปจ.
จังหวัด ระยอง ดำเนินการตามปกติ ให้ทุกหน่วยงานทราบ

3.3.4.7 ศูนย์ควบคุมภาวะฉุกเฉิน (ECC) ส่ง SMS แจ้งให้ผู้บริหารและผู้ที่เกี่ยวข้องทุกหน่วยงาน (ทั้งภายใน และภายนอก) รับทราบ และ แจ้งให้ทุกพื้นที่ในเขตประกอบการฯ โออาร์พีซี, รุมชนโดยรอบ, หน่วยงานราชการและเอกชนที่เกี่ยวข้อง รับทราบข้อมูล เหตุการณ์สับ

หน่วยงานควบคุมภาวะฉุกเฉิน

- [2] กรณีเกิดเหตุฉุกเฉินหลายเหตุการณ์ โดยที่พื้นที่ไม่สามารถควบคุมเหตุไว้ได้ และต้องการการสนับสนุนจากภายนอก ก็ยังมีแนวโน้ม จะส่งผลกระทบต่ออย่างรุนแรง ต่อภาพของชื่อเสียงของ ปตท. ต้องมีการติดต่อประสาน ไปยังศูนย์สื่อสารของ ปตท. เพื่อทรา ทวีที่ ปตท. จะได้แจ้งจัด ศูนย์บริหารจัดการเหตุฉุกเฉิน (Emergency Management Center – EMC) ขึ้น เพื่อสนับสนุนการ ปฏิบัติการในการระบับเหตุตามแผนบริหารจัดการการเหตุฉุกเฉินและภาวะวิกฤติ " กลุ่ม ปตท. "
- [3] สถานที่ที่จะอยู่ศูนย์อำนวยความสะดวกทั้งห้องเ็นอำเภอที่หมยที่ 1 สถานที่ที่ปลอดภัยในเขตพื้นที่เกิดภัย ที่หมยที่ 2 ที่อยู่ศูนย์การอำเภอ, ห้องเ็น หรือสถานที่อื่น ๆ ขึ้นอยู่กับความเหมาะสม ที่สามารถอำนวยความสะดวกเ็นอำเภอปบประสิทธิภาพได้ โดยพิจารณาตามสภาพพื้นที่ที่เกิดขึ้น เ็น ระยะที่ง่ายจกจุดที่เ็นภัย อุปกรณ์สนับสนุน ความสะดวกและปลอดภัยในการปฏิบัติงาน และการขอรับสนับสนุน "สา"

3.3.4 กรณีเหตุสารเคมีรั่วไหลระดับ 3 (EG3) (รุนแรงระดับจังหวัด)

- เทียบเท่ากับแผนฉุกเฉินจังหวัดระยองระดับ 2
- เทียบเท่ากับแผนฉุกเฉิน บริษัท ปตท. ระดับ 3

3.3.4.1 กรณีที่ไม่สามารถควบคุมเหตุฉุกเฉิน ระดับ 1 จังหวัดระยอง ได้เกิดชีวิตความสามารท ตามแผน ภาวะฉุกเฉินระดับ 1 ของจังหวัดระยอง (ให้แผนปฏิบัติการตามแผนภาวะฉุกเฉิน ระดับ 1 จังหวัดระยอง) ต้องรายงานสถานการณ์ให้ กอ.ป.จ.จังหวัดระยองทราบ สถานการณ์มีความแล้วตั้งแต่ต้นเหตุอย่างชัดเจน) ซึ่งทั้งหน่วยงานป้องกันและบรรเทาสาธารณภัยจังหวัดระยอง (ป.จ.จังหวัดระยอง) ประเมินสถานการณ์แล้วเห็นว่าระดับ 1 จังหวัดระยอง มีแนวโน้มจะเกิดอุทกภัยขยายจนถึงระดับที่ 2 ของจังหวัดระยอง หรือใน แล้วยางบางต่อผู้ว่าราชการจังหวัดระยอง (ผู้อำนวยการจังหวัด) เพื่อพิจารณา ยุกระดับความรุนแรงตามแผนปฏิบัติการภาวะฉุกเฉินจังหวัดระยอง และแจ้งมายัง ก.ท. 8 ฝ่ายเขตที่ศูนย์อำนวยการเฉพาะกิจป้องกันและบรรเทาสาธารณภัยจังหวัด

- ฝ่ายรักษาความสงบเรียบร้อยและจรรยา
- ฝ่ายระงับภัยและช่วยเหลือ
- ฝ่ายสงครามภัยผู้ประสมภัยและฟื้นฟูบูรณะ
- ฝ่ายประชาสัมพันธ์
- ฝ่ายการแพทย์และสาธารณสุข
- ฝ่ายประสานงานและสื่อสาร

หน่วยงานควบคุมภาวะฉุกเฉิน

- [1] กรณีเกิดเหตุฉุกเฉินระดับ 3 ของเขตประกอบการไออาร์พีซี ระยอง (รุนแรงระดับจังหวัด) สภ.กรุงเทพ จะยกระดับ เป็น ศูนย์บริหารภาวะวิกฤตและความต่อเนื่องทางธุรกิจ(Crisis & Business Continuity Management Center -CMC) ตามแผน BCM

- (2) กรณีเกิดเหตุฉุกเฉินขยายวงผลกระทบ โดยพื้นที่ที่ไม่สามารถควบคุมเหตุไว้ได้ และต้องการการสนับสนุนจากภายนอก ทั้งยังมีแนวโน้ม จะส่งผลกระทบต่อประชาชนรอบๆ ต้องอพยพเพื่อหลีกเลี่ยงของ ปท. ต้องมีการติดต่อประสาน ไปยังศูนย์สื่อสารของ ปท. เพื่อทาง บริษัท ปท. จะได้ไปจัดตั้ง ศูนย์บริหารจัดการเหตุฉุกเฉิน (Emergency Management Center – EMC) ขึ้น เพื่อสนับสนุนการปฏิบัติการในการรับมือเหตุตาม แผน บริหารการจัดการเหตุฉุกเฉินและภาวะวิกฤติ “ กลุ่ม ปท. ”
- (3) สถานที่ต้องอยู่ศูนย์อำนวยความสะดวกระดับจังหวัด
- ที่หมายเลข 1 สถานที่ตั้งปลอดภัยในเขตพื้นที่เกิดภัย
 - ที่หมายเลข 2 จะอยู่ที่ศูนย์ราชการจังหวัด, อำเภอ, ห้องดิน หรือสถานที่อื่นๆ ขึ้นอยู่กับความเหมาะสม สามารถอำนวยความสะดวกให้แก่ผู้ประสบภัยและมีประสิทธิภาพ โดยพิจารณาตามสภาพพื้นที่ที่เกิดภัย เช่น ระยะห่างจากจุดที่เกิดภัย อุปกรณ์สนับสนุน ความสะดวกและปลอดภัยในการปฏิบัติงาน และการขอรับการสนับสนุน ฯลฯ

3.3.5 กรณีเหตุสารเคมีรั่วไหลระดับ 4 (EG4)

- เทียบเท่ากับแผนชาติ ระดับ 3 และ 4 ตามลำดับ (ตามมาตรฐาน ความรุนแรงของสาธารณสุขภัยตาม แผนป้องกันและบรรเทาสาธารณภัยแห่งชาติ)
- เทียบเท่ากับแผนฉุกเฉิน บริษัท ปตท. ระดับ 4

หน่วยงานควบคุมภาวะฉุกเฉิน

3.3.5.1 กรณีที่เกิดขึ้นที่ความสามารถของ จังหวัดหรือ ผู้บัญชาการ เหตุการณ์ (IC : Incident Commander) ข้อของ การสนับสนุนจากรัฐบาล และข้อยกย่องในความรุนแรง เป็น สาธารณภัยขนาดใหญ่ที่มีผลกระทบรุนแรงและกว้างขวาง และ สาธารณภัยขนาดใหญ่ที่มีผลกระทบร้ายแรงอย่างถึง ตมลำดับ (พระราชบัญญัติป้องกันและบรรเทาสาธารณภัย หรือ ตามกฎหมายอื่น) โดยให้มีการปฏิบัติตาม แผนอย่างเคร่งครัด

3.3.5.2 ให้หน่วยงานในเครือข่าย ไออาร์พีซี จำกัด (มหาชน) ทั้งระยอง และ กรุงเทพฯ แต่งตั้งนิยามให้เหตุผลและแผนภาวะวิกฤต โดยได้วิเคราะห์จุดใดที่เพิ่มผลกระทบต่อ ชีวิต, สิ่งแวดล้อม, ชื่อเสียง, ทรัพย์สิน น้อยที่สุด โดยให้ทุกหน่วยงานปฏิบัติตาม แผนจัดการเหตุฉุกเฉินและภาวะวิกฤต (Emergency and Crisis Management Plan) อย่างเคร่งครัด ดังนี้

- ให้ความสำคัญและสนับสนุนการตัดสินใจเชิงกลยุทธ์ ในการปรับเปลี่ยนพฤติกรรม
- จัดการเชิงกลยุทธ์ เพื่อตอบสนองผลกระทบทางชีวิตการทำงานโดยรอบ เช่นระบบการให้อาหารฟรี
- จัดการเชิงกลยุทธ์ เพื่อลดผลกระทบด้านสิ่งแวดล้อม
- จัดการเชิงกลยุทธ์ เพื่อลดผลกระทบต่อธุรกิจ และเพื่อให้สามารถดำเนินงานได้อย่างต่อเนื่อง
- จัดการเชิงกลยุทธ์ เพื่อลดผลกระทบต่อการดำเนินงานและชื่อเสียงองค์กร
- จัดการเชิงกลยุทธ์ เพื่อค้นหาทางเลือก กลไกการชี้แจง ผู้เกี่ยวข้องและผู้มีส่วนได้เสียอื่นๆ

3.3.5.3 เมื่อควบคุมสถานการณ์ได้และเหตุการณ์เข้าสู่ภาวะปกติให้ ศูนย์ควบคุมภาวะฉุกเฉิน (BCC) ส่ง SMS แจ้งให้ผู้บริหารและผู้เกี่ยวข้องทุกหน่วยงาน (ทั้งภายใน และ ภายนอก) รับทราบ และ แจ้งให้ทุกพื้นที่ในเขตประกอบกาฯ ไชยบุรี ชุมชนโดยรอบ, หน่วยงานราชการและ เอกชนที่เกี่ยวข้องรับทราบข้อมูล เหตุการณ์สงบ

3.3.5.4 ศูนย์ควบคุมภาวะฉุกเฉิน (EOC) รายงานสถานการณ์ให้ บริษัท ปตท. รับทราบ ผ่านศูนย์สื่อสาร ปตท. ผ่านทางโทรศัพท์หมายเลข 0-25373497-8 ตามแบบฟอร์ม Emergency Incident Report และ หลังจากได้ส่งโทรสารเรียบร้อยแล้ว ให้โทรไปยัง ศูนย์สื่อสาร ปตท. เพื่อยืนยันข้อมูล ที่ หมายเลข 0-2537-3333 ว่า เหตุการณ์สงบ

3.3.5.5 ศูนย์ควบคุมภาวะฉุกเฉิน (ECC) กดสัญญาณแจ้งเหตุยกเลิกภาวะฉุกเฉิน (SIREN OFF) เพื่อประกาศเหตุฉุกเฉินให้ทุกหน่วยงานทราบ (SIREN OFF ดัง 25 วินาที จำนวน 1 ครั้ง)

หมายเหตุ :

หน่วยงานควบคุมภาวะฉุกเฉิน

หมายเลขเอกสาร SP9900-1604 Rev 6

คู่มือปฏิบัติงาน (Procedure Manual)

แผนการจัดการเหตุฉุกเฉินและภาวะวิกฤต กรณีเกิดเหตุสารเคมีอันตรายรั่วไหล
Emergency and Crisis Management Plan (Hazmat Action Plan)

เริ่มมีผลบังคับใช้ วันที่ 1 สิงหาคม 2559

แก้ไขครั้งที่ 6

IRPC Public Safety Institute
กรมป้องกันและบรรเทาสาธารณภัย

รายละเอียด	ระดับ 1	ระดับ 2	ระดับ 3	ระดับ 4
ชุมชน	<ul style="list-style-type: none"> - อยศ.บ้านแปลง - อยศ.นาทาขี้เฒ่า - เทศบาลนครระยอง - อำเภอเมืองระยอง - ป.ก จัหวัดระยอง - สสจ.ระยอง - รพ.ระยอง - ประชาสัมพันธ์จังหวัด - สก.ระยอง - แรงงานจังหวัดระยอง - อส.จว. ระยอง - อื่น ๆ 	<ul style="list-style-type: none"> - อยศ.บ้านแปลง - อยศ. นาทาขี้เฒ่า - เทศบาลนครระยอง - อำเภอเมืองระยอง - ป.ก จัหวัดระยอง - สสจ.ระยอง - รพ.ระยอง - ประชาสัมพันธ์จังหวัด - สก.ระยอง - แรงงานจังหวัดระยอง - อส.จว. ระยอง - อื่น ๆ 	<ul style="list-style-type: none"> - อยศ.บ้านแปลง - อยศ. นาทาขี้เฒ่า - เทศบาลนครระยอง - อำเภอเมืองระยอง - ป.ก จัหวัดระยอง - สสจ.ระยอง - รพ.ระยอง - ประชาสัมพันธ์จังหวัด - สก.ระยอง - แรงงานจังหวัดระยอง - อส.จว. ระยอง - อื่น ๆ 	<ul style="list-style-type: none"> - อยศ.บ้านแปลง - อยศ. นาทาขี้เฒ่า - เทศบาลนครระยอง - อำเภอเมืองระยอง - ป.ก จัหวัดระยอง - สสจ.ระยอง - รพ.ระยอง - ประชาสัมพันธ์จังหวัด - สก.ระยอง - แรงงานจังหวัดระยอง - อส.จว. ระยอง - อื่น ๆ
การประสานแจ้ง บริษัทเอกชน		<ul style="list-style-type: none"> - กลุ่ม EMAG - ฝ่ายความมั่นคง ปตท. 	<ul style="list-style-type: none"> - กลุ่ม EMAG - ฝ่ายความมั่นคง ปตท. 	<ul style="list-style-type: none"> - กลุ่ม EMAG - ฝ่ายความมั่นคง ปตท.
ติดต่อการรายงาน	เพื่อทราบข้อมูลเบื้องต้น	เพื่อทราบข้อมูลเพิ่มเติม / เตรียมพร้อม	เพื่อทราบข้อมูลเพิ่มเติม / รอการช่วยเหลือและยกยพ	เพื่อทราบข้อมูลเพิ่มเติม / รอการช่วยเหลือและยกยพ
ช่องทางทางติดต่อประสานงาน	ภายใน <ul style="list-style-type: none"> - โทรศัพท์ภายใน - วิทยุสื่อสาร - ระบบ Intercom - ระบบ SMS - ระบบเสียงตามสาย - ระบบโทรสาร ภายนอก <ul style="list-style-type: none"> - โทรศัพท์สายตรง - วิทยุสื่อสาร - ระบบ SMS - ระบบเสียงตาม สาย - ระบบโทรสาร 	ภายใน <ul style="list-style-type: none"> - โทรศัพท์ภายใน - วิทยุสื่อสาร - ระบบ Intercom - ระบบ SMS - ระบบเสียงตามสาย - ระบบโทรสาร ภายนอก <ul style="list-style-type: none"> - โทรศัพท์สายตรง - วิทยุสื่อสาร - ระบบ SMS - ระบบเสียงตาม สาย - ระบบโทรสาร 	ภายใน <ul style="list-style-type: none"> - โทรศัพท์ภายใน - วิทยุสื่อสาร - ระบบ Intercom - ระบบ SMS - ระบบเสียงตามสาย - ระบบโทรสาร ภายนอก <ul style="list-style-type: none"> - โทรศัพท์สายตรง - วิทยุสื่อสาร - ระบบ SMS - ระบบเสียงตาม สาย - ระบบโทรสาร 	ภายใน <ul style="list-style-type: none"> - โทรศัพท์ภายใน - วิทยุสื่อสาร - ระบบ Intercom - ระบบ SMS - ระบบเสียงตามสาย - ระบบโทรสาร ภายนอก <ul style="list-style-type: none"> - โทรศัพท์สายตรง - วิทยุสื่อสาร - ระบบ SMS - ระบบเสียงตาม สาย - ระบบโทรสาร

ทนายเอก

หน่วยงานควบคุมภาวะฉุกเฉิน

- [1] การประเมินเหตุผลเชิงระดับ 4 (การแบ่งระดับประเทศ/ต่างประเทศ) ของเขตประกอบการค้าไออีซีซี ระบองสนง. กรุฬเทพ จยกการเป็น ศูนย์บริหารการวิกฤตและความต่อเนื่องทางธุรกิจ (Crisis & Business Continuity Management Center -CMC) ตามแผน BCM
- [2] การมีเหตุผลเชิงขยายตัวกลสม โดยที่พื้นที่สามารถควบคุมเหตุได้ แต่ต้องมีการสนับสนุนจากภายนอก (ระดับประเทศ/ต่างประเทศ) ทั้งยังมีแนวโน้ม ส่งเสริมการขยายงานเร่งต่อจากพหุเชิงเสี่ยงของปตท. ต้องมีการติดต่อประสาน ไปยังศูนย์เสี่ยงของ ปตท. เกี่ยวกับ บริษัท ปตท. จะได้ให้จัดตั้ง ศูนย์บริหารจัดการภาวะวิกฤต และความต่อเนื่องทางธุรกิจ (Crisis & Business Continuity Management Center - CMC) ให้เพื่อสนับสนุนการปฏิบัติการในการรับมือเหตุคน แผนบริหารการจัดการเหตุฉุกเฉินและภาวะวิกฤติ " กลุ่ม ปตท. "
- [3] สถานที่ตั้งของศูนย์อำนวยความสะดวกระดับประเทศ จะต้องตามที่ตั้งงานราชการกำหนด

3.4การติดต่อสื่อสารแจ้งเหตุ

กรณีเกิดเหตุฉุกเฉินขึ้นกับโรงงานในเขตประกอบการฯ ไออาร์พีซี จะต้องมีการแจ้งข้อมูลเบื้องต้นให้ชุมชนที่ได้รับผลกระทบ, บริษัท NON IRPC GROUP ต่างๆที่อยู่ในเขตประกอบการฯ และหน่วยงานราชการ ทราบข้อมูลเพื่อเตรียมความพร้อมกรณีที่เกิดเหตุฉุกเฉินอาจมีผลกระทบรุนแรงอย่างต่อเนื่อง โดยผ่านทางศูนย์ควบคุมภาวะฉุกเฉิน(ECC)

และหน่วยงานต่าง ๆ ของบริษัท ดังนี้

รายละเอียด	ระดับ 1	ระดับ 2	ระดับ 3	ระดับ 4
การประสานงาน บริษัท NON IRPC GROUP	- บริษัท TIPIPL - บริษัท Diap - บริษัท UBE - บริษัท TNC - บริษัท RAC - บริษัท BIG - บริษัท TK - CHP2 - อื่นๆ	- บริษัท TIPIPL - บริษัท Diap - บริษัท UBE - บริษัท TNC - บริษัท RAC - บริษัท BIG - บริษัท TK - CHP2 - อื่นๆ	- บริษัท TIPIPL - บริษัท Diap - บริษัท UBE - บริษัท TNC - บริษัท RAC - บริษัท BIG - บริษัท TK - CHP2 - อื่นๆ	- บริษัท TIPIPL - บริษัท Diap - บริษัท UBE - บริษัท TNC - บริษัท RAC - บริษัท BIG - บริษัท TK - CHP2 - อื่นๆ
การประสานงานเจ้าของโรงงานอุตสาหกรรม และ	- อย. เชียงใหม่ - อย. เชียงใหม่	- อย. เชียงใหม่ - อย. เชียงใหม่	- อย. เชียงใหม่ - อย. เชียงใหม่	- อย. เชียงใหม่ - อย. เชียงใหม่

หน่วยงานควบคุมภาวะฉุกเฉิน

หมายเลขเอกสาร SF9900-1604 Rev 6

คู่มือปฏิบัติงาน (Procedure Manual)

แผนการจัดการเหตุฉุกเฉินและภาวะวิกฤต กรณีเกิดเหตุสารเคมีอันตรายรั่วไหล

Emergency and Crisis Management Plan (Hazmat Action Plan)

แก้ไขครั้งที่ 6,

เริ่มมีผลบังคับใช้ วันที่ 1 สิงหาคม 2559

- [1] ช่องการสื่อสารหลักในการประสานงานระดับเขตภาคใต้ คือ วิทยุ UHF (MTX) ช่องความถี่ 1 (EMERGENCY CHANNEL)
- [2] การสื่อสารภายในหน่วย หรือ แผนกของพื้นที่สนับสนุนต่างๆ ให้ใช้วิทยุในช่องความถี่ของหน่วยงานนั้น 3. สัญญาณ SIREN ของบริษัท ดัง 9 วินาที หยุด 3 วินาที สลับกัน 7 ครั้ง (โดยเมื่อเข้าสู่ความรุนแรงระดับ 2 จะมีการกดสัญญาณ SIREN ON โดยอัตโนมัติ หรือ พิจารณาจาก ผู้อำนวยความสะดวกภาคพื้นดิน)
- [3] สัญญาณ SIREN OFF ดัง 25 วินาที จำนวน 1 ครั้ง (โดยจะมีการกดสัญญาณ SIREN OFF เมื่อเหตุการณ์เข้าสู่การปราบปราม)

2.1.1 การสื่อสารผ่านระบบ SMS ให้กลับหน่วยงานภายนอก

กรณีเกิดเหตุฉุกเฉินที่มีความรุนแรง ถึงขั้นต้องมีการส่งความช่วยเหลือให้หน่วยงานภายนอกให้ทราบ จะมีแนวทาง ในการปฏิบัติ ดังนี้

การรายงานข้อมูล	ระยะเวลา ในการแจ้ง	ผู้ยื่นรายงาน	กลุ่มหน่วยงานภายนอกที่รับข้อมูลผ่านระบบ SMS					
			ราชการ	ชุมชน	Non-IRPC	นักข่าว	ปท	EMAG
การรายงานข้อมูลเบื้องต้น	ภายใน 15 นาที	หัวหน้า ize ECC	●	●	●	●	●	●
การรายงานข้อมูลความคืบหน้า	ภายใน 30 นาที	- ผู้ยื่นรายงานภาวะฉุกเฉิน (ED) - VP On call - - VP IM	●	●	●	●	●	●
การรายงานข้อมูลเบื้องต้นอีก	ภายใน 60 นาที		●	●	●		●	●
การรายงานข้อมูลเหตุการณ์ยุติ	เมื่อเหตุฉุกเฉินสงบ		●	●	●	●	●	●

หมายเหตุ ข้อความที่จะส่ง SMS สำหรับ การรายงานข้อมูลความคืบหน้า และ การรายงานข้อมูลเชิงลึก ทางส่วนพัฒนา
ระบบสื่อสารและการสื่อสาร จะส่งข้อความเพื่อให้ผู้มีอำนาจอนุมัติ พิจารณาก่อนให้ทาง ECC ส่งให้ ผู้เกี่ยวข้อง

ภายนอกรับทราบ

2.1.2 ช่องทางการสื่อสาร

หน่วยงานควบคุมภาวะฉุกเฉิน

ช่องทางการสื่อสาร	หน่วยงานที่ดำเนินการแจ้ง	ผู้รับแจ้ง
ระบบ SMS	- หน่วยงานควบคุมภาวะฉุกเฉิน	หน่วยงานราชการ, ชุมชน, นักข่าว, บริษัท NON IRPC, บริษัท ปตท.กลุ่ม EMAG
ระบบโทรศัพท์	-หน่วยงานควบคุมภาวะฉุกเฉิน -แผนกสื่อและรัฐกิจสัมพันธ์ - แผนกชุมชนสัมพันธ์เขตประกอบการฯ ไออาร์พีซี -หน่วยงานบริหารและปฏิบัติการเขตประกอบการฯไออาร์พีซี	- บริษัท ปตท., กลุ่ม EMAG - หน่วยงานราชการ, นักข่าว - ชุมชนรอบเขตประกอบการฯ - บริษัท NON IRPC
รถกระจายเสียง	- แผนกชุมชนสัมพันธ์เขตประกอบการฯ ไออาร์พีซี	- ชุมชนรอบเขตประกอบการฯ
ระบบเสียงตามสาย	- หน่วยงานควบคุมภาวะฉุกเฉิน (ให้ข้อมูลเบื้องต้น) - แผนกชุมชนสัมพันธ์เขตประกอบการฯ ไออาร์พีซี (ให้ข้อมูลความคืบหน้าเป็นระยะๆ)	- ชุมชนรอบเขตประกอบการฯ

3.5แผนการอพยพกรณีเกิดเหตุฉุกเฉิน

การปฏิบัติของผู้ที่อยู่ในเขตพื้นที่ปฏิบัติการของโรงงานที่มีเหตุฉุกเฉินปฏิบัติดังนี้

กรณีเกิดเหตุฉุกเฉินระดับ 1 ผู้ที่อยู่ในพื้นที่ซึ่งไม่เกี่ยวข้องกับกระบวนการจับตัว เมื่อได้ยินสัญญาณแจ้งเหตุให้หยุดงานทันที และอพยพไปยังจุดรวมพลที่ปลอดภัยของพื้นที่ที่เกิดเหตุ พร้อมทั้งรายงานตัวต่อ หัวหน้าผู้ตรวจสอบจำนวนพนักงาน เพื่อเช็คจำนวนพนักงานในพื้นที่ว่าครบหรือไม่ พร้อมทั้งรายงานข้อมูลให้ ผู้สั่งการภาวะฉุกเฉิน (OC) รับทราบ หากพบว่ามีพนักงานสูญหาย จะประสานกับ หัวหน้าทีมดับเพลิง (FC) เพื่อส่งทีมเข้าค้นหาผู้สูญหายต่อไป กรณีที่เป็นพนักงานผู้รับเหมา ให้รายงานตัวกับ จป. ผู้รับเหมาของ บริษัท เพื่อรวบรวมข้อมูล และรายงานให้หัวหน้าทีมผู้ตรวจสอบจำนวนพนักงาน รับทราบ และ รายงานข้อมูลให้ ผู้สั่งการภาวะฉุกเฉิน (OC) รับทราบ หากพบว่ามีพนักงานผู้รับเหมาสูญหาย จะประสานกับ หัวหน้าทีมดับเพลิง (FC) เพื่อส่งทีมเข้าค้นหาผู้สูญหายต่อไป

- การสื่อสารกับสาธารณะในภาวะฉุกเฉินหรือภาวะวิกฤตควรยึดหลักในการเตรียมแถลงข่าว ดังนี้
- Concern : แสดงให้เห็นว่าบริษัทห่วงใยและให้ความสำคัญกับผลกระทบที่เกิดขึ้นกับผู้เกี่ยวข้อง
 - Clarity : ร่างข้อความที่จะแถลงข่าวให้กระชับและชัดเจน
 - Co-ordination : ประสานงานเพื่อชี้แจงให้เป็นเข้าใจโดยทั่วกันว่าใครที่จะเป็นผู้ให้ข่าว
 - Co-operation : ให้ความร่วมมือโดยสร้างความสัมพันธ์ที่ดีกับนักข่าวและหน่วยงานที่เกี่ยวข้องอื่น ๆ
 - Consistency : ตรวจสอบข้อมูลที่จะแถลงข่าวให้มีความถูกต้องชัดเจนและไม่ให้ข้อมูลที่ขัดแย้งกันและให้ตรวจสอบยืนยันข้อเท็จจริงจากแหล่งข้อมูลที่ถูกจัดโดยไม่เปลี่ยนแปลง
 - Consultation : หากมีผู้รับเหมาหรือผู้มีส่วนได้เสียคนอื่น ๆ ที่มีส่วนเกี่ยวข้องกับข่าวที่จะแถลงด้วยให้ปรึกษากับผู้เกี่ยวข้องก่อนการทำการข้อความแถลงข่าว
 - Control : ควบคุมการให้ข้อมูลโดยให้ข่าวออกจากศูนย์รวมที่เดียว

ผู้มีอำนาจในการแถลงข่าว

เหตุฉุกเฉินระดับ 1	เหตุฉุกเฉินระดับ 2	เหตุฉุกเฉินระดับ 3	เหตุฉุกเฉินระดับ 4
(กรณีจำเป็นต้องแถลงข่าว) ผู้อำนวยการในการแถลงข่าว ปฏิบัติตาม	กรรมการผู้จัดการใหญ่ หรือ ผู้ที่ได้รับมอบหมาย	กรรมการผู้จัดการใหญ่ หรือ ผู้ที่ได้รับมอบหมาย	ผู้ที่ได้รับมอบหมาย

* กรณีจัดมีการแถลงข่าว สำนักกิจการองค์กร และ ส่วนพัฒนาระบบข้อมูลและการสื่อสาร ต้องจัดเตรียมร่างคำแถลงข่าว พร้อมแนวทาง คำถาม-คำตอบ และการบริหารสถานการณ์ที่มีประเด็นให้แก่วัฒนวิเทศที่เป็นผู้แถลงข่าว ตลอดจนร่างเอกสารประกอบต่างๆ สำนักรับแจ้งสื่อมวลชนที่ก่อน และ สำหรับการแถลงข่าวอย่างเป็นทางการ

หมายเหตุ ห้องแถลงข่าวจะใช้ห้อง AUDITORIUM ชั้น 2 อาคาร 10 ปี หรือ ศูนย์การเรียนรู้เครือข่ายชุมชน ไออาร์พีซี หรือ สถานที่อื่นๆ ตามความเหมาะสม

* กรณีเกิดเหตุในพื้นที่ บริษัท NON IRPC ที่ตั้งอยู่ในเขตประกอบการฯ ไออาร์พีซี ะยะของ หากกรณีต้องจัดมีการแถลงข่าวจะเป็นผู้บริหารที่มีอำนาจแถลงข่าว ของ บริษัท NON IRPC ที่เกิดเหตุ โดยมี ผู้บริหารของบริษัทไออาร์พีซี (กรรมการผู้จัดการใหญ่ หรือ ผู้ที่ได้รับมอบหมาย) ร่วมในการแถลงข่าว

กรณีเกิดเหตุฉุกเฉินระดับ 2 หากเกิดเหตุการณ์รุนแรงจนถึงระดับ 2 จะมีการอพยพพนักงานของพื้นที่ที่เกิดเหตุ, พนักงานพื้นที่ที่ได้รับผลกระทบ และพนักงานผู้รับเหมา ไปรวมพลที่จุดรวมพลที่ปลอดภัยของเขตประกอบการฯ ไออาร์พีซี จะระบุใน เอกสาร SF9900-3602 มีทั้งหมด 8 จุด ดังนี้

- จุดรวมพลบริเวณโรงอาหารติดอาคาร Admin
- จุดรวมพลบริเวณ POWER PLANT
- จุดรวมพลบริเวณจุด 15 C
- จุดรวมพลบริเวณจุด 13 A
- จุดรวมพลบริเวณจุด T1
- จุดรวมพลบริเวณถังตึก OC3
- จุดรวมพลบริเวณโรงเรียน IRPCT
- จุดรวมพลบริเวณถัง SUB ไฟฟ้า IP

กรณีเกิดเหตุฉุกเฉินระดับ 3, 4 หากเกิดเหตุการณ์รุนแรงจนถึงระดับ 3 หรือ 4 จะมีการอพยพพนักงานของพื้นที่ที่เกิดเหตุ, พนักงานพื้นที่ที่ได้รับผลกระทบ และพนักงานผู้รับเหมา ไปรวมพลที่จุดพลที่ปลอดภัยภายนอกเขตประกอบการฯ ไออาร์พีซี ซึ่งได้กำหนดไว้ 2 จุด ได้แก่

- ศูนย์การเรียนรู้เครือข่ายชุมชน ไออาร์พีซี
- บ้านพักพนักงานไออาร์พีซี บริเวณ แยกบ้านแดง

การอพยพชุมชน

เพื่อให้การปฏิบัติงานในภาวะฉุกเฉินเป็นไปด้วยความเรียบร้อย ศูนย์ควบคุมภาวะฉุกเฉิน (EOC) จะมีการแจ้งเหตุไปยังชุมชนที่ได้รับผลกระทบผ่านระบบ SMS และแจ้งข้อมูลให้กับแผนกชุมชนสัมพันธ์เขตประกอบการฯ ไออาร์พีซี เพื่อประสานกับผู้มีส่วนเกี่ยวข้องในพื้นที่ที่เกิดเหตุและในพื้นที่ใกล้เคียงหลังจากที่ได้รับแจ้งเหตุแล้ว ประธานชุมชนจะมีการเรียกประชุมคณะกรรมการชุมชน ตามแผนชุมชน ของแต่ละชุมชนที่ได้จัดทำไว้ เพื่อเตรียมพร้อมหากได้รับการประสานหรือสั่งการ จาก ผู้อำนวยการท้องถิ่น, อำเภอ หรือ จังหวัด ให้มีการอพยพชุมชน ไปยังจุดอพยพที่ปลอดภัย

3.6การแถลงข่าว

บทที่ 4 มาตรการฟื้นฟู และ บรรเทาทุกข์ ภายหลัง เกิดเหตุภาวะฉุกเฉิน

4.1การสอบสวนอุบัติการณ์ และการประเมินความสูญเสีย

เมื่อเหตุฉุกเฉินเข้าสู่วิธีการปกติ ผู้สั่งการภาวะฉุกเฉิน จะต้องจัดทำรายงานเหตุฉุกเฉินเบื้องต้น ในโปรแกรมการสอบสวนอุบัติการณ์ IdMS : Incident Management System ในระบบ ภายใน 24 ชั่วโมง หลังจากนั้นจะต้องมีการจัดตั้งทวิคณะที่ เหตุฉุกเฉินโดยวิธีการทำงานให้เป็นไปตามเอกสาร S9900-1020 : การรายงานอุบัติการณ์

4.2การฟื้นฟูสภาพ ร่างกาย / จิตใจพนักงาน ที่ได้รับผลกระทบ

หลังจากเหตุการณ์ฉุกเฉินได้รับการจัดการเรียบร้อยแล้ว จะต้องมีการดูแลสุขภาพพนักงาน และจิตใจของพนักงานที่ต้อง เข้าระบบเหตุ รวมทั้งครอบครัวของพนักงานที่ได้รับผลกระทบจากการปฏิบัติงานที่ ได้รับ ผลกระทบ โดยมีรายละเอียดการฟื้นฟูดังนี้

- ตรวจสอบรายชื่อพนักงานและผู้ที่เกี่ยวข้องที่ได้รับผลกระทบจากเหตุฉุกเฉิน โดยแยกและเป็น ผู้ที่เสียชีวิตผู้ที่ได้รับบาดเจ็บสาหัส ผู้ที่ได้รับบาดเจ็บเล็กน้อย และผู้ที่ไม่ได้รับบาดเจ็บแต่อาจจะได้รับผลกระทบด้านจิตใจ
- ให้พนักงานที่ปฏิบัติงานในเหตุการณ์ฉุกเฉิน และที่ได้รับผลกระทบจากเหตุฉุกเฉินได้รับการดูแลสุขภาพตรวจสุขภาพร่างกาย และ จิตใจ จากแพทย์อย่างใกล้ชิด
 - ผู้บริหารหน่วยงานที่เกิดเหตุร่วมกับ Safety ประจำพื้นที่พิจารณาส่งพนักงานในสังกัดที่เข้าร่วมระบบเหตุฉุกเฉินและหรือได้รับผลกระทบจากเหตุการณ์ที่ก่อผลกระทบเพื่อส่งต่อพนักงานเข้ารับการประเมินผล กระดาษด้านสุขภาพที่โรงพยาบาล
 - ผู้บริหารหน่วยงานระบบเหตุฉุกเฉินร่วมกับ Safety ประจำพื้นที่พิจารณาส่งพนักงานในสังกัดที่เข้าร่วมระบบเหตุฉุกเฉินมาที่โรงพยาบาลเพื่อส่งต่อพนักงานเข้ารับการประเมินผล กระดาษด้านสุขภาพที่โรงพยาบาล

หน่วยงานควบคุมการฉ้อโกงเงิน

5.3.4แผนผังการปฏิบัติงานที่ชุมชนกรณีเมื่อได้รับแจ้งเหตุฉุกเฉินโรงงาน

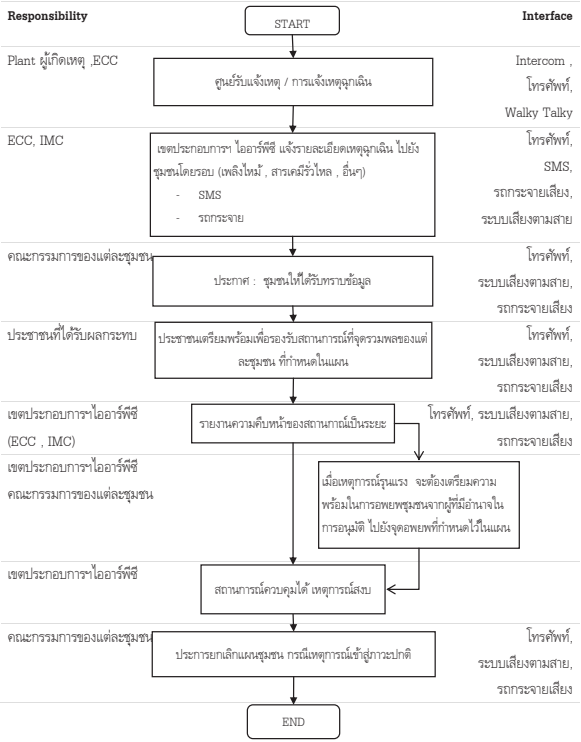

บันทึกการแก้ไขคู่มือ (Amendment)

ครั้งที่แก้ไข	วัน เดือน ปี	รายการแก้ไข

ประสิทธิภาพของกระบวนการ (Process Performance)

เป็นการวัดประสิทธิภาพของกระบวนการ เพื่อให้สามารถนำข้อมูลที่ได้ไปใช้ประกอบในการพิจารณาเพื่อให้เกิดในการปรับปรุงพัฒนากระบวนการอย่างต่อเนื่อง

PI	ความหมาย	การรายงาน

ความเสี่ยงที่จะไม่บรรลุ PI (Risk Management)

PI	ความเสี่ยง	การจัดการความเสี่ยง
		--
		--
		--
		--

เอกสารแนบที่ 39
แผนการดูแลปรับปรุงพื้นที่สีเขียว

แผนการปฏิบัติงานดูแลต้นไม้สวนหย่อมและกำจัดวัชพืช

เดือน กรกฎาคม 2565

ลำดับ	พื้นที่ปฏิบัติงาน	วันที่																															
		1	2	3	4	5	6	7	8	9	10	11	12	13	14	15	16	17	18	19	20	21	22	23	24	25	26	27	28	29	30	31	
1	PPC.HDPE.UTI.SUBEIA.PP.CP																																
2	RD.SAN.ABS.ABS1.PRP																																
3	HOT.COLD1.COLD2.WWT1.WWT2																																
4	TF1.DCCVGO.BTX.UT4																																
5	BDELETP.ACB																																
6	WWT4.SRU.UT2.EPS																																
7	ADU1.ADU2.DK.NTU																																
8	MA12.พื้นที่ว่างเปล่าADU2																																
9	พื้นที่ว่างเปล่าBTX.บ่อพักน้ำให้WWT1																																
10	CHP.PW.โรงไฟฟ้าหิน																																
11	SC.จุด2-5C.อาคารทนมั่งเตาเผาอาคาร46																																
12	อุโมงค์ Watecank																																
13	เกาะกลางถนนสุขุมวิท																																
14	สวนหน้าประตู1																																
15	ADMIN.สวนข้างบ่อกักเก็บADMIN.สวนรอบอาคาร10กั																																
16	กองกริวยพหุ2.ใต้ตอปูERACK.จุด2-จุด8.สุขุมวิทซอย																																
17	สวนร่มเกล้า																																
18	วัดพิศณุมาศ-PWC-WWT4.สวนสุขุมวิทก่อนบ้าน.																																
19	แนวสายส่งกระแสไฟฟ้าบริเวณของ																																
20	ดินสุกก.ศาลเจ้าพระยาอาคาร56																																
21	ลานจอดรถฝั่งตะวันตก.อุโมงค์																																
22	สารภีทะเล.หาดทรายทะเล.สวนBETTY.สะพานBCPW7																																
23	สวนดอกไม้ที่1.ถังคลอรีนประปาทางเข้าT10.TF2																																
24	สวนกรมธนารักษ์.สวนหน้าRYD.ศูนย์วิจัย.กิจจานุเบกษา																																
25	สนามกีฬาโอลิมปิก TFW.สถานีเคทีพี. ลานจอดรถโรงพยาบาล.																																
26	บ้านพัก รปภ.แนวรั้ว TF2 คันปีก																																
27	สวนRYD																																
28	บ้านค้า																																
29	สวนพยอม TF2 , QC3																																

หมายเหตุ

วันหยุด

แผนปฏิบัติงาน

ลงชื่อ..... (ผู้จัดทำแผนงาน)

(นายวรณชัย กางโนนัง)

မင်းမာစိုး

แผนการปฏิบัติงานดูเด่นไม่, ส่วนหย่อม, และกำจัดวัชพืช

เดือน สิงหาคม 2565

[illegible]

หมายเหตุ

วันหยุด

แผนปฏิบัติงาน

उत्तराखण्ड

ส่งชื่อ..... (ผู้จัดทำแผนงาน)

(นายวรรณชัย กางโนนจิว)

អង្គការ

แผนการปฏิบัติงานคุณเด่นไม่สนใจ, ส่วนหย่อม, และกำจัดวัชพืช

เดือน กันยายน 2565

[illegible]

หมายเหตุ

วันหยุด

แผนปฏิบัติงาน

۱۷۵۳

นางสาว..... (ผู้จัดทำแผนงาน)

(นายวรณชัย กางโนนงูว)

MEMBERSHIP



แผนการปฏิบัติงานคู่แต่ต้นนี้, ส่วนหย่อม, และกำจัดวัชพืช

เดือน ตุลาคม 2565

ลำดับ	พื้นที่ปฏิบัติงาน	วันที่																															
		1	2	3	4	5	6	7	8	9	10	11	12	13	14	15	16	17	18	19	20	21	22	23	24	25	26	27	28	29	30	31	
1	PPC,HDPE,UT1,SUBEIA,PP,CP																																
2	RD,SAN,ABS,ABS3,PRP																																
3	HOT,COLD1,COLD2,WWT1,WWT2																																
4	TF1,DCVGO,BTX,UT4																																
5	BDE,TP,ACB																																
6	WWT4,SRU,UT2,EPS																																
7	ADU1,ADU2,DK,NTU																																
8	MA12,พื้นที่ว่างเปล่าADU2																																
9	พื้นที่ว่างเปล่าTX,บ่อพักน้ำในWWT1																																
10	CHP,PW,โรงสีที่ถ่านหิน																																
11	SC,ชุด2-SC,อาคารคาน้ำ,ศาลา,อาคาร46																																
12	ถังน้ำ,Watemark																																
13	เกาะกลางถนนสุขุมวิท																																
14	ส่วนหน้าจุด1,จุด1																																
15	ADMIN,สวนข้างบ่อหอสั่งADMIN,สวนรอบอาคาร10ปี																																
16	กองบริบทพหุ2,ได้อุปกรณ์AC,ชุด-ชุด,ชุดไฟท้าย																																
17	สวนวังมัจฉา																																
18	วีพีพีหน้าจุด8-WWT4,สวนสุขใจ,สวนท่อน้ำนั้น,																																
19	แนวสายส่งกระแสไฟฟ้าห้วยฮ่อง																																
20	สิ่งปลูกสร้าง,ศาลเจ้าพระน,อาคาร56																																
21	สวนรอบบ่อWatemark,บ่อ																																
22	สวนรอบบ่อ,ศาลเจ้าพระน,สวนJETTY,สะพานBCPW7																																
23	สวนรอบบ่อ,บ่อ,ศาลเจ้าพระน,สวนJETTY,สะพานBCPW7																																
24	สวนรอบบ่อ,บ่อ,ศาลเจ้าพระน,สวนJETTY,สะพานBCPW7																																
25	สวนรอบบ่อ,บ่อ,ศาลเจ้าพระน,สวนJETTY,สะพานBCPW7																																
26	บ้านถั่ว																																
27	สวนรอบบ่อ TF2 , QC3																																

หมายเหตุ

วันหยุด

แผนปฏิบัติงาน

ลงชื่อ..... (ฉันท)..... (ผู้จัดทำแผนงาน)

(นายวรรณชัย กางโนนจัว)

มูลนิธิ

มูลนิธิ

แผนการปฏิบัติงานดูแลต้นไม้สวนหย่อม,และกำจัดวัชพืช

เดือน พฤศจิกายน 2565

[illegible]

หมายเหตุ

วันหยุด

แผนปฏิบัติงาน

ANUSC

ลงชื่อ.....ผู้จัดทำแผนงาน

(นายวรรณชัย กางโนนจิว)

អង្គការយូអេស៊ី

ALFAMING



ทั้งหุ้นส่วนจำกัด สวนแม่โจ้นอร์สเซอร์
5/40 ม.2 ต.พิจนีน อ.เมืองระยอง จ. ระยอง
โทรศัพท์ 038-617670 - 038-861267 เลขประจำตัวผู้เสียภาษี 0213539000575

แผนการปฏิบัติงานตัดหญ้าสวนหย่อม-ตัดแต่ง-ทำโคน ปี 2565

เดือน กรกฎาคม 2565

ลำดับ	พื้นที่ปฏิบัติงาน	วันที่																														
		1	2	3	4	5	8	9	10	11	12	13	14	15	16	17	18	19	20	21	22	23	24	25	26	27	28	29	30	31		
1	เกาะกลาง,สองข้างทางสุขุมวิท- I 2-I 5																															
2	เกาะกลางถนนสาย B																															
3	เกาะกลางถนนสาย C																															
4	เกาะกลาง,สองข้างทางถนนสาย D - F																															
5	เกาะสวนบัว - สนามห้วยรอบโรงพยาบาล																															
6	อาคารดับเพลิง - บุณราคม - ทีม - MS IP																															
7	OFFICE LUBE - QC 5 - LTU - LDU - LUT																															
8	PS PLANT - EBSM																															
9	WWT 3																															
11	สวนหย่อมหน้าแปลงออก																															
12	สวนหย่อมสี่แฉลบ																															
13	สนามหญ้าสวนหย่อมตามมดอย																															
14	โรงกรองน้ำ																															
15	สวนหย่อมนาโน																															
16	สวนหย่อมในพื้นที่ UHV .																															
17	สนามหญ้าเด็ก A และ B																															
18	สนามหญ้าสวนหย่อมหน้าป่า																															
19	สนามหญ้ารอบสนามบอล																															
20	สนามหญ้าสวนหย่อมสโมสร - สวนสุขภาพ																															
21	สนามหญ้าสวนหย่อมรอบ Sport Complex																															
22	ศูนย์รวม (RD)																															

ลงชื่อ.....(ผู้จัดทำแผนงาน)

(นายสนธิชา บุญคำ)

แผนปฏิบัติงาน

วันหยุด

หมายเหตุ

วันเสาร์

วันอาทิตย์



Landscape Design

ห้างหุ้นส่วนจำกัด สวนแม่โจ้อินเตอร์

5/40 ม.2 ต.เจียงนิม อ.เมืองระยอง จ. ระยอง

โทรศัพท์ 038-617670 - 038-861267 เลขประจำตัวผู้เสียภาษี 0213539000575

แผนการปฏิบัติงานตัดหญ้าสวนหย่อม-ตัดแต่ง-ทำโคน ปี 2565

เดือน สิงหาคม 2565

ลำดับ	พื้นที่ปฏิบัติงาน	วันที่																															
		1	2	3	4	5	6	7	8	9	10	11	12	13	14	15	16	17	18	19	20	21	22	23	24	25	26	27	28	29	30	31	
1	เกาะกลาง,สองข้างทางสุขุมวิท- I 2-I 5																																
2	เกาะกลางถนนสาย B																																
3	เกาะกลางถนนสาย C																																
4	เกาะกลาง,สองข้างทางถนนสาย D - F																																
5	เกาะสวนป่า - สวนห้วยรอบโรงอาหาร																																
6	อาคารดับเพลิง - บุขรภัณฑ์ - ทับทิม - MS IP																																
7	OFFICE LUBE - QC 5 - LTU - LDU - LUT																																
8	PS PLANT - EBSM																																
9	WWT 3																																
11	สวนหย่อมหน้าแปลงมะกอก																																
12	สวนหย่อมสิ่งแวดล้อม																																
13	สวนห้วยสวนหย่อมบางมะดอย																																
14	โรงรถน้ำ																																
15	สวนหย่อมนาโน																																
16	สวนหย่อมในพื้นที่ UHV .																																
17	สวนห้วยวัดึก A และ B																																
18	สวนห้วยสวนหย่อมหน้าป่า																																
19	สวนห้วยรอบสนามบอล																																
20	สวนห้วยสวนหย่อมสโมสร- สวนสุขภาพ																																
21	สวนห้วยสวนหย่อม รอบ Sport Complex																																
22	พื้นที่ศูนย์รวม (RD)																																

ลายเซ็น.....(ผู้จัดทำแผนงาน)

ลายเซ็น.....(นายสนธยา บุญคำ)

ลายเซ็น.....

ลายเซ็น.....

ลายเซ็น.....

ลายเซ็น.....

ลายเซ็น.....

ลายเซ็น.....

ลายเซ็น.....

ลายเซ็น.....

ลำดับ	พื้นที่ปฏิบัติงาน	วันที่																														
		1	2	3	4	5	6	7	8	9	10	11	12	13	14	15	16	17	18	19	20	21	22	23	24	25	26	27	28	29	30	
1	เกาะกลางสองข้างทางสุขุมวิท- I 2-I 5																															
2	เกาะกลางถนนสาย B																															
3	เกาะกลางถนนสาย C																															
4	เกาะกลางสองข้างทางถนนสาย D - F																															
5	เกาะสวนป่าส้ม - ถนนห้วยเรือโรงพยาบาล																															
6	อาคารดับเพลิง - บุรณาคัม - บัณฑิต - MS IP																															
7	OFFICE LUBE - QC 5 - LTU - LDU - LUT																															
8	PS PLANT - EBSM																															
9	WWT 3																															
11	สวนหย่อมหน้าโรงแรมคอก																															
12	สวนหย่อมสิ่งแวดล้อม																															
13	สนามหญ้าสวนหย่อมตามระดอ																															
14	โรงรถน้ำ																															
15	สวนหย่อมนาโน																															
16	สวนหย่อมในพื้นที่ UHV .																															
17	สนามหญ้าตัด A และ B																															
18	สนามหญ้าสวนหย่อมหน้าป่า																															
19	สนามหญ้ารอบสนามบอล																															
20	สนามหญ้าสวนหย่อมสโมสร - สวนสุขภาพ																															
21	สนามหญ้าสวนหย่อม รอบ Sport Complex																															
22	พื้นที่ ศูนย์วัฒนธรรม (RD)																															

ลงชื่อ..... (นายสมชาย บุญคำ) (ผู้จัดทำแผนงาน)

แผนปฏิบัติงาน

วันหยุด

หมายเหตุ

วันทำงาน

เดือน ตุลาคม 2565

ลำดับ	พื้นที่ปฏิบัติงาน	วันที่	1	2	3	4	5	6	7	8	9	10	11	12	13	14	15	16	17	18	19	20	21	22	23	24	25	26	27	28	29	30	31
1	เกาะกลาง,สองข้างทางสุขุมวิท- I 2-I 5																																
2	เกาะกลางถนนสาย B																																
3	เกาะกลางถนนสาย C																																
4	เกาะกลาง,สองข้างทางถนนสาย D- F																																
5	เกาะสวนป่า - สนามหญ้ารอบโรงอาหาร																																
6	อาคารดับเพลิง - บุรุษคัม - ทันทีม - MS IP																																
7	OFFICE LUBE - QC 5 - LTU - LDU - LUT																																
8	PS PLANT - EBSM																																
9	WWT 3																																
11	สวนหย่อมหน้าแปลงนอก																																
12	สวนหย่อมสี่แฉกส้ม																																
13	สนามหญ้าสวนหย่อมขามะดอย																																
14	โรงรถหน้า																																
15	สวนหย่อมนาโน																																
16	สวนหย่อมในพื้นที่ UHV																																
17	สนามหญ้าติด A และ B																																
18	สนามหญ้าสวนหย่อมหน้าป้าย																																
19	สนามหญ้ารอบสนามบอล																																
20	สนามหญ้าสวนหย่อมสโมสร- สวนสุขภาพ																																
21	สนามหญ้าสวนหย่อม รอบ Sport Complex																																
22	พื้นที่ศูนย์นวัตกรรม (RD)																																

หมายเหตุ ■ วันหยุด ■ แผนปฏิบัติงาน ■ วันแต่งงาน

ลงชื่อ.....(ผู้จัดทำแผนงาน)
(นายสนธยา บุญคำ)

ลำดับ	พื้นที่ปฏิบัติงาน	วันที่																														
		1	2	3	4	5	6	7	8	9	10	11	12	13	14	15	16	17	18	19	20	21	22	23	24	25	26	27	28	29	30	
1	เกาะกลาง,สองข้างทางสุขุมวิท- I 2-I 5																															
2	เกาะกลางถนนสาย B																															
3	เกาะกลางถนนสาย C																															
4	เกาะกลาง,สองข้างทางถนนสาย D - F																															
5	เกาะสวนป่าส้ม - สวนพฤกษารอบโรงพยาบาล																															
6	อาคารดับเพลิง - ปุ๋ยเคมี - ทิ้งขยะ - MS IP																															
7	OFFICE LUBE - QC 5 - LTU - LDU - LUT																															
8	PS PLANT - EBSM																															
9	WWT 3																															
11	สวนหย่อมหน้าแปลงมะกอก																															
12	สวนหย่อมสี่แยกวัดล้อม																															
13	สนามหญ้าสวนหย่อมตามดอย																															
14	โรงรถหน้า																															
15	สวนหย่อมนาโน																															
16	สวนหย่อมในพื้นที่ UHV																															
17	สนามหญ้าเด็ก A และ B																															
18	สนามหญ้าสวนหย่อมหน้าป่าฯ																															
19	สนามหญ้ารอบสนามบอล																															
20	สนามหญ้าสวนหย่อมสโมสร- สวนสุขภาพ																															
21	สนามหญ้าสวนหย่อม รอบ Sport Complex																															
22	พื้นที่ศูนย์วัดกรรม (RD)																															

หมายเหตุ ■ วันหยุด ■ แผนปฏิบัติงาน ■ วันทำงาน

ลงชื่อ.....(ผู้จัดทำแผนงาน)
(นายสนธยา บุญคำ)



ห้างหุ้นส่วนจำกัด สวนแม่โจ้แลนด์
5/40 ม.2 ดงเจน อ.เมืองระยอง จ. ระยอง
โทรศัพท์ 038-617670 - 038-861267 เลขประจำตัวผู้เสียภาษี 0213539000575

แผนการปฏิบัติงานตัดหญ้าสวนหย่อม-ตัดแต่งทำโคนปี 2565

เดือน ธันวาคม 2565

ลำดับ	พื้นที่ปฏิบัติงาน	วันที่	1	2	3	4	5	6	7	8	9	10	11	12	13	14	15	16	17	18	19	20	21	22	23	24	25	26	27	28	29	30	31
1	เกาะกลาง,สองข้างทางสุขุมวิท-1 2-4 5																																
2	เกาะกลางถนนสาย B																																
3	เกาะกลางถนนสาย C																																
4	เกาะกลาง,สองข้างทางถนนสาย D - F																																
5	เกาะสวนป่า - สวนหย่อมอาคารอาหาร																																
6	อาคารค้ำพิง - ปูนรั้ว - หั้ว - MS IP																																
7	OFFICE LUBE - QC 5 - LTU - LDU - LUT																																
8	PS PLANT - EBSM																																
9	WWT 3																																
11	สวนหย่อมหน้าแปลงมะกอก																																
12	สวนหย่อมสี่แควล้อม																																
13	สนามหญ้าสวนหย่อมบางระดง																																
14	โรงรถน้ำ																																
15	สวนหย่อมหน้าโน																																
16	สวนหย่อมในพื้นที่ UHV .																																
17	สนามหญ้าเด็ก A และ B																																
18	สนามหญ้าสวนหย่อมหน้าป่า																																
19	สนามหญ้ารอบสนามบอล																																
20	สนามหญ้าสวนหย่อมสโมสร- สวนสุขภาพ																																
21	สนามหญ้าสวนหย่อมรอบ Sport Complex																																
22	สนามหญ้าสวนหย่อมรอบ Sport Complex																																

ลงชื่อ.....(ผู้จัดทำแผนงาน)

(นายสนธิชา บุญคำ)

แผนปฏิบัติงาน

วันหยุด

วันทำงาน

หมายเหตุ

วันหยุด

วันทำงาน

เอกสารแนบที่ 40

ผลสำรวจทัศนคติ ความพึงพอใจของประชาชนที่มีต่อโครงการ ประจำปี 2565

ความพึงพอใจของชุมชนโดยรอบเขตประกอบการฯ ที่มีต่อการดำเนินงาน ของไออาร์พีซีจำแนกรายโรงงาน

เมื่อจำแนกผลการสำรวจความพึงพอใจของชุมชนที่มีต่อการดำเนินงานของโรงงานในเครือไออาร์พีซี โดยแบ่งออกเป็นจำนวนทั้งสิ้น 21 โรงงาน 2 โครงการ โดยแต่ละโรงงานนั้นจะทำการวิเคราะห์ข้อมูลความพึงพอใจจากชุมชนที่อยู่ในพื้นที่ระยะรัศมี 5 กิโลเมตรจากแนวรั้วโรงงาน ผลการสำรวจพบว่าชุมชนมีความพึงพอใจต่อการดำเนินงานของโรงงานทุกแห่งอยู่ในระดับ “มากที่สุด” โดยแต่ละโรงงานมีสัดส่วนของผู้ที่พึงพอใจ (Top 3) ในระดับที่ค่อนข้างใกล้เคียงกันมาก โดยโรงงานที่ได้รับคะแนนความพึงพอใจมากที่สุด ได้แก่ PS และ UT-IP มีคะแนนความพึงพอใจเท่ากับร้อยละ 80.50 ส่วนโรงงานที่ได้รับคะแนนความพึงพอใจน้อยที่สุดได้แก่ REFY โดยได้รับคะแนนความพึงพอใจร้อยละ 80.04 ทั้งนี้สัดส่วนความพึงพอใจ (Top3) และคะแนนความพึงพอใจของทั้ง 21 โรงงาน และ 2 โครงการ ดังแสดงรายละเอียดในตารางที่ 1

ตารางที่ 1 คะแนนความพึงพอใจของชุมชนที่มีต่อการดำเนินงานของไออาร์พีซี จำแนกรายโรงงาน

โรงงาน/ โครงการ	ด้านสิ่งแวดล้อม อาชีวอนามัย และความปลอดภัย (Part A)			ด้านกิจการเพื่อสังคม (Part B)			ด้านพนักงาน (Part C)			รวมทุกด้าน (ถ่วงน้ำหนัก)		
	Top 3	คะแนน เฉลี่ย	คะแนน ร้อยละ	Top 3	คะแนน เฉลี่ย	คะแนน ร้อยละ	Top 3	คะแนน เฉลี่ย	คะแนน ร้อยละ	Top 3	คะแนน เฉลี่ย	คะแนน ร้อยละ
1. ETP	99.45	4.21	80.25	98.68	4.18	79.56	99.43	4.39	84.66	99.18	4.21	80.23
2. PWP	99.45	4.21	80.32	98.58	4.19	79.72	99.43	4.40	84.95	99.15	4.21	80.34
3. CHP	99.45	4.21	80.25	98.59	4.18	79.62	99.43	4.39	84.87	99.15	4.21	80.26
4. PP	99.45	4.21	80.32	98.58	4.19	79.72	99.43	4.40	84.95	99.15	4.21	80.34
5. REFY	99.31	4.20	79.97	98.77	4.18	79.52	99.50	4.38	84.60	99.13	4.20	80.04
6. LBOP	99.53	4.22	80.51	98.75	4.19	79.75	99.26	4.38	84.56	99.25	4.22	80.44
7. ACB	99.46	4.21	80.33	98.61	4.19	79.67	99.44	4.39	84.80	99.16	4.21	80.32
8. PRP	99.45	4.21	80.20	98.59	4.18	79.57	99.43	4.39	84.80	99.15	4.21	80.21
9. DCC	99.47	4.21	80.31	98.62	4.18	79.58	99.44	4.39	84.69	99.17	4.21	80.27
10. COND	96.60	4.20	80.07	98.77	4.19	79.63	99.52	4.38	84.62	97.50	4.21	80.14
11. CD1	99.46	4.21	80.27	98.70	4.19	79.63	99.54	4.39	84.81	99.20	4.21	80.27
12. BTX	99.52	4.21	80.22	97.47	4.18	79.58	99.42	4.39	84.66	98.79	4.21	80.22
13. PS	99.49	4.22	80.45	98.87	4.20	79.96	99.43	4.39	84.82	99.27	4.22	80.50

โรงงาน/ โครงการ	ด้านสิ่งแวดล้อม อาชีวอนามัย และความปลอดภัย (Part A)			ด้านกิจการเพื่อสังคม (Part B)			ด้านพนักงาน (Part C)			รวมทุกด้าน (ถ่วงน้ำหนัก)		
	Top 3	คะแนน เฉลี่ย	คะแนน ร้อยละ	Top 3	คะแนน เฉลี่ย	คะแนน ร้อยละ	Top 3	คะแนน เฉลี่ย	คะแนน ร้อยละ	Top 3	คะแนน เฉลี่ย	คะแนน ร้อยละ
14. EBSM	99.51	4.22	80.44	98.82	4.19	79.74	99.23	4.39	84.63	99.25	4.22	80.41
15. ABS	99.45	4.21	80.21	98.68	4.19	79.65	99.42	4.40	84.90	99.18	4.21	80.25
16. CCM	99.45	4.21	80.31	98.69	4.19	79.72	99.43	4.40	84.88	99.19	4.21	80.33
17. EPS	99.27	4.20	80.07	98.70	4.19	79.85	99.64	4.40	84.96	99.09	4.21	80.24
18. HDPE	99.51	4.21	80.16	98.62	4.18	79.46	99.44	4.39	84.77	99.19	4.21	80.14
19. UT- IP	99.49	4.22	80.45	98.87	4.20	79.96	99.43	4.39	84.82	99.27	4.22	80.50
20. UHV	96.70	4.22	80.55	98.62	4.18	79.44	98.54	4.35	83.87	97.46	4.21	80.33
21. PPC	96.70	4.22	80.55	98.62	4.18	79.44	98.54	4.35	83.87	97.46	4.21	80.33
22. MPPL	99.24	4.20	79.91	99.04	4.21	80.23	99.90	4.38	84.50	99.20	4.21	80.25
23. NG	99.24	4.20	79.91	99.04	4.21	80.23	99.90	4.38	84.50	99.20	4.21	80.25

4.4.2 ผลการศึกษาความพึงพอใจของชุมชนรอบโรงงาน PWP

เนื้อหาในส่วนนี้เป็นการนำเสนอผลการศึกษาความพึงพอใจของชุมชนโดยรอบโรงงาน PWP ที่มีต่อการดำเนินงานของไออาร์พีซี ในปี พ.ศ. 2565 จากข้อมูลที่เป็นกลุ่มตัวอย่างจำนวนรวมทั้งสิ้น 729 ราย ที่อาศัยอยู่ในพื้นที่ระยะรัศมี 5 กิโลเมตรจากเขตแนวรั้วโรงงาน โดยมีวัตถุประสงค์เพื่อทราบถึงความพึงพอใจของชุมชนโดยรอบโรงงานที่มีต่อการดำเนินงาน 3 ด้าน ได้แก่ 1) ด้านการจัดการสิ่งแวดล้อม 2) ด้านกิจการเพื่อสังคม และ 3) ด้านการทำงานของพนักงาน ผลสรุปความพึงพอใจรวมร้อยละ 99.15 และมีความคาดหวังคิดเป็นร้อยละ 80.34 ซึ่งสามารถสรุปได้ว่ากลุ่มตัวอย่างมีความพึงพอใจในภาพรวมอยู่ในระดับ “มากที่สุด” ดังแสดงในตารางที่ 6 และแผนภูมิแสดงการเปรียบเทียบข้อมูลปีล่าสุด กับปี 2564 ดัง แผนภูมิที่ 2

ตารางที่ 6 ความพึงพอใจของชุมชนโดยรอบโรงงาน PWP ในภาพรวม

องค์ประกอบความพึงพอใจ	สัดส่วนความพึงพอใจ (Top 3)	คะแนนความพึงพอใจ (ร้อยละ)	ระดับความพึงพอใจ
การดำเนินงานด้านการจัดการสิ่งแวดล้อม (60%)	99.45	80.32	มากที่สุด
การดำเนินงานด้านกิจการเพื่อสังคม (35%)	98.58	79.72	มาก
การทำงานของพนักงาน (5%)	99.43	84.95	มากที่สุด
ความพึงพอใจโดยรวม (ถ่วงน้ำหนัก)	99.15	80.34	มากที่สุด

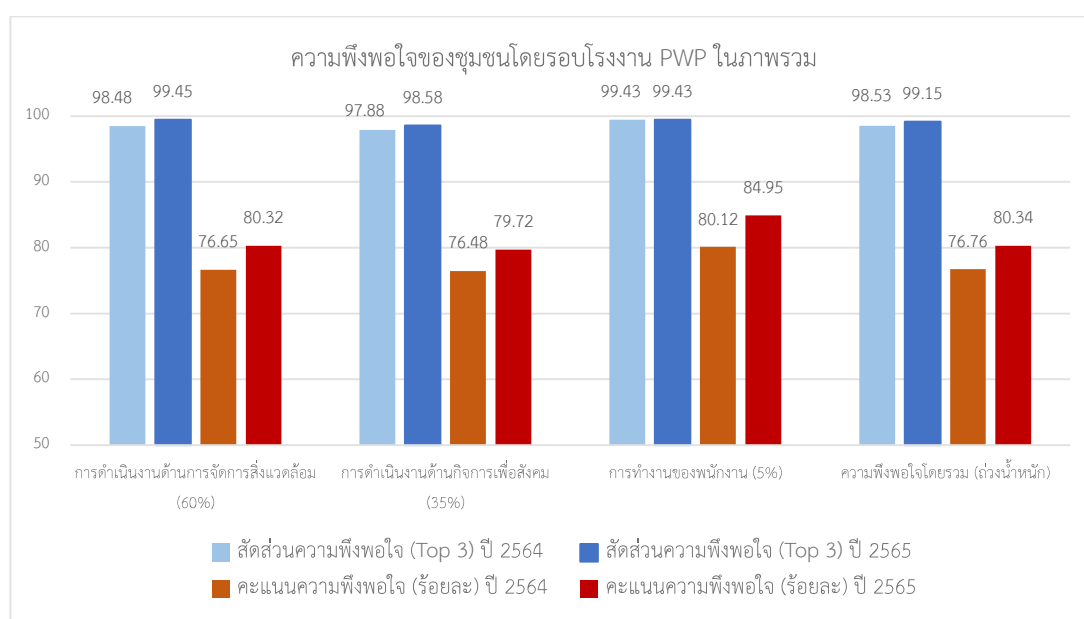

แผนภูมิที่ 2 กราฟแท่งแสดงความพึงพอใจของชุมชนโดยรอบโรงงาน PWP ในภาพรวม เปรียบเทียบกับข้อมูลปี 2564

1. ความพึงพอใจของชุมชนโดยรอบโรงงาน PWP ที่มีต่อการจัดการด้านสิ่งแวดล้อมของไออาร์พีซี

กลุ่มตัวอย่างมีความพึงพอใจต่อการจัดการด้านสิ่งแวดล้อมของโรงงานคิดเป็นร้อยละ 99.45 มีระดับคะแนนความพึงพอใจเท่ากับร้อยละ 80.32 ซึ่งแสดงว่ากลุ่มตัวอย่างมีความพึงพอใจอยู่ในระดับ “มากที่สุด” เมื่อพิจารณาจำแนกตามเรื่อง พบว่า (1) การปรับปรุงดูแลโรงงานให้มีสภาพพร้อมใช้งานอย่างมีประสิทธิภาพ กลุ่มตัวอย่างมีความพึงพอใจร้อยละ 99.73 และมีระดับคะแนนความพึงพอใจเท่ากับร้อยละ 81.28 ซึ่งมีความพึงพอใจในระดับ “มากที่สุด” (2) การตรวจวัดและกำกับดูแลการดำเนินงานด้านสิ่งแวดล้อมไม่ให้ส่งผลกระทบต่อชุมชน พบว่าสัดส่วนของกลุ่มตัวอย่างที่มีความพึงพอใจนั้นคิดเป็นร้อยละ 99.31 มีระดับคะแนนความพึงพอใจเท่ากับร้อยละ 79.53 มีความพึงพอใจอยู่ในระดับ “มาก” (3) การจัดการข้อร้องเรียนโดยให้ชุมชนมีส่วนร่วมในการแก้ไขปัญหาสิ่งแวดล้อม พบว่ากลุ่มตัวอย่างที่มีความพึงพอใจคิดเป็นร้อยละ 99.59 มีระดับคะแนนความพึงพอใจเท่ากับร้อยละ 80.21 ซึ่งแสดงว่ามีความพึงพอใจในระดับ “มากที่สุด” และ (4) การจัดการความปลอดภัย การจัดทำแผนและซ้อมแผนฉุกเฉิน กลุ่มตัวอย่างมีความพึงพอใจร้อยละ 99.18 มีระดับคะแนนความพึงพอใจเท่ากับร้อยละ 80.25 มีความพึงพอใจอยู่ในระดับ “มากที่สุด” เช่นกัน ดังแสดงในตารางที่ 7

ตารางที่ 7 ความพึงพอใจของชุมชนรอบโรงงาน PWP ที่มีต่อการจัดการด้านสิ่งแวดล้อมของไออาร์พีซี

เรื่อง	ระดับคะแนนความพึงพอใจ					สัดส่วน ความพึง พอใจ (Top 3)	คะแนน ความพึง พอใจ (ร้อยละ)
	1	2	3	4	5		
	น้อย ที่สุด	น้อย	ปาน กลาง	มาก	มาก ที่สุด		
1. การปรับปรุงดูแลโรงงานให้มีสภาพพร้อมใช้งานอย่างมีประสิทธิภาพ	0.0 (0)	0.3 (2)	10.3 (75)	53.5 (390)	35.9 (262)	99.73	81.28 มากที่สุด
2. การตรวจวัดและกำกับดูแลการดำเนินงานด้านสิ่งแวดล้อมไม่ให้ส่งผลกระทบต่อชุมชน	0.0 (0)	0.7 (5)	15.0 (109)	49.9 (364)	34.4 (251)	99.31	79.53 มาก
3. การจัดการข้อร้องเรียนโดยให้ชุมชนมีส่วนร่วมในการแก้ไขปัญหาสิ่งแวดล้อม	0.0 (0)	0.4 (3)	15.4 (112)	47.2 (344)	37.0 (270)	99.59	80.21 มากที่สุด

เรื่อง	ระดับคะแนนความพึงพอใจ					สัดส่วน ความพึง พอใจ (Top 3)	คะแนน ความพึง พอใจ (ร้อยละ)
	1	2	3	4	5		
	น้อย ที่สุด	น้อย	ปาน กลาง	มาก	มาก ที่สุด		
4. การจัดการความปลอดภัย การจัดทำ แผนและซ้อมแผนฉุกเฉิน	0.0 (0)	0.8 (6)	15.8 (115)	45.0 (328)	38.4 (280)	99.18	80.25 มากที่สุด
ความพึงพอใจโดยรวมต่อการจัดการสิ่งแวดล้อม						99.45	80.32 มากที่สุด

2. ความพึงพอใจของชุมชนรอบโรงงาน PWP ที่มีต่อการดำเนินงานด้านกิจการเพื่อสังคม (CSR) ของ ไออาร์พีซี

กลุ่มตัวอย่างมีความพึงพอใจต่อการดำเนินงานด้านกิจการเพื่อสังคมของโรงงาน คิดเป็นร้อยละ 98.58 มีระดับคะแนนความพึงพอใจเท่ากับ 79.72 ซึ่งแสดงให้เห็นว่ากลุ่มตัวอย่างมีความพึงพอใจอยู่ในระดับ “มาก” เมื่อพิจารณาจำแนกรายด้าน มีผลการศึกษาดังนี้

ด้านการสื่อสารประชาสัมพันธ์ระหว่างบริษัทกับชุมชน พบว่ากลุ่มตัวอย่างมีความพึงพอใจร้อยละ 98.52 มีระดับคะแนนความพึงพอใจเท่ากับ 80.01 ซึ่งแสดงว่ามีความพึงพอใจในด้านนี้อยู่ในระดับ “มากที่สุด” เมื่อพิจารณาจำแนกรายประเด็น พบว่า (1) ความชัดเจน เข้าใจง่ายของเนื้อหาในสื่อประชาสัมพันธ์ กลุ่มตัวอย่างมีความพึงพอใจคิดเป็นร้อยละ 99.59 มีระดับคะแนนความพึงพอใจเท่ากับ 82.82 ซึ่งอยู่ในระดับ “มากที่สุด” (2) ความน่าสนใจของรูปแบบสื่อประชาสัมพันธ์ กลุ่มตัวอย่างมีความพึงพอใจร้อยละ 97.94 มีระดับคะแนนความพึงพอใจเท่ากับ 80.32 ซึ่งอยู่ในระดับ “มากที่สุด” (3) ความถูกต้อง รวดเร็ว ต่อเนื่องของการนำเสนอข่าวสาร กลุ่มตัวอย่างมีความพึงพอใจคิดเป็นร้อยละ 98.22 มีระดับคะแนนความพึงพอใจ 78.88 ซึ่งอยู่ในระดับ “มาก” (4) เนื้อหาที่สื่อสารเป็นประโยชน์กับชุมชน กลุ่มตัวอย่างมีความพึงพอใจร้อยละ 98.90 มีระดับคะแนนความพึงพอใจ 82.79 ซึ่งอยู่ในระดับ “มากที่สุด” และ (5) สามารถเข้าถึงสื่อประชาสัมพันธ์ได้ตลอดเวลา พบว่ากลุ่มตัวอย่างมีความพึงพอใจร้อยละ 97.94 มีระดับคะแนนความพึงพอใจ 75.24 ซึ่งหมายความว่ากลุ่มตัวอย่างมีระดับความพึงพอใจอยู่ในระดับ “มาก”

ด้านกิจกรรมสร้างความสัมพันธ์และการมีส่วนร่วมกับชุมชน พบว่ากลุ่มตัวอย่างมีความพึงพอใจร้อยละ 98.66 มีระดับคะแนนความพึงพอใจ 81.25 ซึ่งแสดงให้เห็นว่ากลุ่มตัวอย่างมีความพึงพอใจในด้านนี้อยู่ในระดับ “มากที่สุด” เมื่อพิจารณาจำแนกรายประเด็น พบว่า (1) การส่งเสริม/สนับสนุนกิจกรรมของชุมชนอย่างต่อเนื่อง กลุ่มตัวอย่างมีความพึงพอใจคิดเป็นร้อยละ 98.77 มีระดับคะแนนความพึงพอใจ

เท่ากับ 84.77 ซึ่งอยู่ในระดับ “มากที่สุด” (2) สอดคล้องกับความต้องการและความคาดหวังของชุมชน กลุ่มตัวอย่างมีความพึงพอใจร้อยละ 98.90 มีระดับคะแนนความพึงพอใจเท่ากับ 81.41 ซึ่งอยู่ในระดับ “มากที่สุด” (3) มีตัวแทนจากบริษัทฯ เข้าร่วมกิจกรรมอย่างสม่ำเสมอ กลุ่มตัวอย่างมีความพึงพอใจคิดเป็นร้อยละ 98.90 มีระดับคะแนนความพึงพอใจ 81.72 ซึ่งอยู่ในระดับ “มากที่สุด” (4) การเปิดโอกาสให้ชุมชนสามารถเข้าถึงและมีส่วนร่วมเกี่ยวกับกิจกรรม กลุ่มตัวอย่างมีความพึงพอใจร้อยละ 99.04 มีระดับคะแนนความพึงพอใจ 81.24 ซึ่งอยู่ในระดับ “มากที่สุด” และ (5) การเข้าถึงพื้นที่และคนในชุมชนอย่างทั่วถึง พบว่ากลุ่มตัวอย่างมีความพึงพอใจร้อยละ 97.67 มีระดับคะแนนความพึงพอใจ 77.09 ซึ่งหมายความว่ากลุ่มตัวอย่างมีระดับความพึงพอใจอยู่ในระดับ “มาก”

ด้านกิจกรรม/โครงการเพื่อสังคมที่จัดโดยไออาร์พีซี พบว่ากลุ่มตัวอย่างมีความพึงพอใจร้อยละ 98.57 มีระดับคะแนนความพึงพอใจ 77.91 ซึ่งแสดงให้เห็นว่ากลุ่มตัวอย่างมีความพึงพอใจในด้านนี้อยู่ในระดับ “มากที่สุด” เมื่อพิจารณาจำแนกรายประเด็น พบว่า (1) สอดคล้องกับความต้องการและสามารถลด/แก้ไขปัญหาของชุมชนได้ กลุ่มตัวอย่างมีความพึงพอใจคิดเป็นร้อยละ 98.63 มีระดับคะแนนความพึงพอใจเท่ากับ 77.98 ซึ่งอยู่ในระดับ “มาก” (2) ก่อให้เกิดประโยชน์แก่ชุมชน ทำให้คุณภาพชีวิตดีขึ้น กลุ่มตัวอย่างมีความพึงพอใจร้อยละ 98.77 มีระดับคะแนนความพึงพอใจเท่ากับ 81.28 ซึ่งอยู่ในระดับ “มากที่สุด” (3) การได้รับข้อมูลข่าวสารเกี่ยวกับกิจกรรม/โครงการอย่างทั่วถึง กลุ่มตัวอย่างมีความพึงพอใจคิดเป็นร้อยละ 98.49 มีระดับคะแนนความพึงพอใจ 75.86 ซึ่งอยู่ในระดับ “มาก” (4) มีการปรับปรุงแก้ไขการดำเนินงานตามข้อเสนอแนะของคนในชุมชน กลุ่มตัวอย่างมีความพึงพอใจร้อยละ 98.49 มีระดับคะแนนความพึงพอใจ 76.78 ซึ่งอยู่ในระดับ “มาก” และ (5) ความสะดวกของคนในชุมชนในการเข้าร่วมกิจกรรม/โครงการ พบว่ากลุ่มตัวอย่างมีความพึงพอใจร้อยละ 98.49 มีระดับคะแนนความพึงพอใจ 77.64 ซึ่งหมายความว่ากลุ่มตัวอย่างมีระดับความพึงพอใจอยู่ในระดับ “มาก” ดังแสดงในตารางที่ 8

ตารางที่ 8 ความพึงพอใจของชุมชนรอบโรงงาน PWP ที่มีต่อการดำเนินงานด้านกิจการเพื่อสังคม (CSR) ของไออาร์พีซี

ตัวชี้วัด	ระดับคะแนนความพึงพอใจ					สัดส่วน ความพึง พอใจ (Top 3)	คะแนน ความพึง พอใจ (ร้อยละ)
	1	2	3	4	5		
	น้อย ที่สุด	น้อย	ปาน กลาง	มาก	มาก ที่สุด		
1. การสื่อสารประชาสัมพันธ์ระหว่างบริษัทกับชุมชน							
1.1 เนื้อหาในสื่อประชาสัมพันธ์มีความชัดเจน ใช้งานเข้าใจง่าย	0.0 (0)	0.4 (3)	8.4 (61)	50.8 (370)	40.5 (295)	99.59	82.82 มากที่สุด

ตัวชี้วัด	ระดับคะแนนความพึงพอใจ					สัดส่วน ความพึง พอใจ (Top 3)	คะแนน ความพึง พอใจ (ร้อยละ)
	1	2	3	4	5		
	น้อย ที่สุด	น้อย	ปาน กลาง	มาก	มาก ที่สุด		
1.2 รูปแบบของสื่อประชาสัมพันธ์มีความน่าสนใจ	0.0 (0)	0 (15)	15.4 (75)	54.1 (379)	29.6 (260)	97.94	80.32 มากที่สุด
1.3 การนำเสนอข่าวสารมีความถูกต้องรวดเร็ว ต่อเนื่อง	0.0 (0)	1.8 (13)	15.5 (113)	48.1 (351)	34.6 (252)	98.22	78.88 มาก
1.4 เนื้อหาที่สื่อสารเป็นประโยชน์กับชุมชน	0.1 (1)	1.0 (7)	11.4 (83)	42.7 (311)	44.9 (327)	98.90	82.79 มากที่สุด
1.5 สามารถเข้าถึงสื่อประชาสัมพันธ์ได้ตลอดเวลา	0.1 (1)	1.9 (14)	20.6 (150)	51.6 (376)	25.8 (188)	97.94	75.24 มาก
รวม						98.52	80.01 มากที่สุด
2. กิจกรรมสร้างความสัมพันธ์และการมีส่วนร่วมกับชุมชน							
2.1 การส่งเสริม/สนับสนุนกิจกรรมของชุมชนอย่างต่อเนื่อง	0.0 (0)	1.2 (9)	11.9 (87)	33.3 (243)	53.5 (390)	98.77	84.77 มากที่สุด
2.2 สอดคล้องกับความต้องการและความคาดหวังของชุมชน	0.1 (1)	1.0 (7)	14.4 (105)	42.1 (307)	42.4 (309)	98.90	81.41 มากที่สุด
2.3 มีตัวแทนจากบริษัทฯ เข้าร่วมกิจกรรมอย่างสม่ำเสมอ	0.0 (0)	1.1 (8)	15.0 (109)	39.9 (291)	44.0 (321)	98.90	81.72 มากที่สุด
2.4 การเปิดโอกาสให้ชุมชนสามารถเข้าถึงและมีส่วนร่วมกับกิจกรรม	0.0 (0)	1.0 (7)	14.0 (102)	44.2 (322)	40.9 (298)	99.04	81.24 มากที่สุด
2.5 การเข้าถึงพื้นที่และคนในชุมชนอย่างทั่วถึง	0.1 (1)	2.2 (16)	20.7 (151)	43.1 (314)	33.9 (247)	97.67	77.09 มาก
รวม						98.66	81.25 มากที่สุด
3. กิจกรรม/โครงการเพื่อสังคมที่จัดโดยไออาร์พีซี							
3.1 สอดคล้องกับความต้องการและสามารถลด/แก้ไขปัญหาของชุมชนได้	0.0 (0)	1.4 (10)	16.7 (122)	50.5 (368)	31.4 (229)	98.63	77.98 มาก
3.2 ก่อให้เกิดประโยชน์แก่ชุมชน ทำให้คุณภาพชีวิตดีขึ้น	0.1 (1)	1.1 (8)	14.3 (104)	42.5 (310)	42.0 (306)	98.77	81.28 มากที่สุด

ตัวชี้วัด	ระดับคะแนนความพึงพอใจ					สัดส่วน ความพึง พอใจ (Top 3)	คะแนน ความพึง พอใจ (ร้อยละ)
	1	2	3	4	5		
	น้อย ที่สุด	น้อย	ปาน กลาง	มาก	มาก ที่สุด		
3.3 การได้รับข้อมูลข่าวสารเกี่ยวกับ กิจกรรม/โครงการ	0.3 (2)	1.2 (9)	23.5 (171)	44.9 (327)	30.2 (220)	98.49	75.86 มาก
3.4 มีการปรับปรุงแก้ไขการดำเนินงาน ตามข้อเสนอแนะของคนในชุมชน	0.1 (1)	1.4 (10)	19.9 (145)	48.4 (353)	30.2 (220)	98.49	76.78 มาก
3.5 ความสะดวกของคนในชุมชนในการ เข้าร่วมกิจกรรม/โครงการ	0.1 (1)	1.4 (10)	16.0 (117)	52.7 (384)	29.8 (217)	98.49	77.64 มาก
รวม						98.57	77.91 มาก
ความพึงพอใจโดยรวม ต่อการดำเนินงานด้านกิจการเพื่อสังคม						98.58	79.72 มาก

3. ความพึงพอใจของชุมชนรอบโรงงาน PWP ที่มีต่อการทำงานของพนักงานโออาร์พีซี

กลุ่มตัวอย่างมีความพึงพอใจต่อการทำงานของพนักงาน คิดเป็นร้อยละ 99.43 มีระดับคะแนนความพึงพอใจเท่ากับ 84.95 ซึ่งแสดงให้เห็นว่ากลุ่มตัวอย่างมีความพึงพอใจอยู่ในระดับ “มากที่สุด” เมื่อพิจารณาจำแนกรายด้าน มีผลการศึกษาดังนี้

ด้านบุคลิกภาพ พบว่ากลุ่มตัวอย่างมีความพึงพอใจร้อยละ 99.76 มีระดับคะแนนความพึงพอใจเท่ากับ 88.44 ซึ่งแสดงว่ามีความพึงพอใจในด้านนี้อยู่ในระดับ “มากที่สุด” เมื่อพิจารณาจำแนกรายประเด็น พบว่า (1) ความเหมาะสม สะอาดเรียบร้อยของการแต่งกาย พบว่ากลุ่มตัวอย่างมีความพึงพอใจคิดเป็นร้อยละ 99.86 มีระดับคะแนนความพึงพอใจเท่ากับ 89.64 ซึ่งอยู่ในระดับ “มากที่สุด” (2) การพูดจา พบว่ากลุ่มตัวอย่างมีความพึงพอใจร้อยละ 99.73 มีระดับคะแนนความพึงพอใจเท่ากับ 88.79 ซึ่งอยู่ในระดับ “มากที่สุด” (3) ความอ่อนน้อมถ่อมตน กลุ่มตัวอย่างมีความพึงพอใจคิดเป็นร้อยละ 99.59 มีระดับคะแนนความพึงพอใจ 88.24 ซึ่งอยู่ในระดับ “มากที่สุด” และ (4) ความน่าเชื่อถือ น่าไว้วางใจ พบว่ากลุ่มตัวอย่างมีความพึงพอใจร้อยละ 99.86 มีระดับคะแนนความพึงพอใจ 87.11 ซึ่งอยู่ในระดับ “มากที่สุด”

ด้านการสร้างสัมพันธภาพ พบว่ากลุ่มตัวอย่างมีความพึงพอใจร้อยละ 99.52 มีระดับคะแนนความพึงพอใจเท่ากับ 85.98 ซึ่งแสดงว่ามีความพึงพอใจในด้านนี้อยู่ในระดับ “มากที่สุด” เมื่อพิจารณาจำแนกรายประเด็น พบว่า (1) ความมีอัธยาศัยดี มีมนุษยสัมพันธ์ที่ดี เป็นมิตร กลุ่มตัวอย่างมีความพึงพอใจคิดเป็นร้อยละ 99.73 มีระดับคะแนนความพึงพอใจเท่ากับ 87.11 ซึ่งอยู่ในระดับ “มากที่สุด” (2) การมีส่วนร่วมกับกิจกรรมของชุมชน ความร่วมมือกับชุมชน พบว่ากลุ่มตัวอย่างมีความพึงพอใจร้อยละ 99.45 มีระดับคะแนนความพึงพอใจเท่ากับ 86.56 ซึ่งอยู่ในระดับ “มากที่สุด” (3) การรับฟังความคิดเห็นของผู้อื่น กลุ่มตัวอย่างมีความพึงพอใจคิดเป็นร้อยละ 99.31 มีระดับคะแนนความพึงพอใจ 84.88 ซึ่งอยู่ในระดับ “มากที่สุด” และ (4) การเป็นที่ยอมรับของชุมชน/ท้องถิ่น พบว่ากลุ่มตัวอย่างมีความพึงพอใจร้อยละ 99.59 มีระดับคะแนนความพึงพอใจ 85.39 ซึ่งอยู่ในระดับ “มากที่สุด”

ด้านศักยภาพในการทำงาน พบว่ากลุ่มตัวอย่างมีความพึงพอใจร้อยละ 99.43 มีระดับคะแนนความพึงพอใจ 84.95 ซึ่งแสดงให้เห็นว่ากลุ่มตัวอย่างมีความพึงพอใจในด้านนี้อยู่ในระดับ “มากที่สุด” เมื่อพิจารณาจำแนกรายประเด็น พบว่า (1) ความสม่ำเสมอในการติดต่อประสานงาน ความกระตือรือร้น กลุ่มตัวอย่างมีความพึงพอใจคิดเป็นร้อยละ 99.18 มีระดับคะแนนความพึงพอใจเท่ากับ 81.93 ซึ่งอยู่ในระดับ “มากที่สุด” (2) ความชัดเจนในการให้ข้อมูล กลุ่มตัวอย่างมีความพึงพอใจร้อยละ 98.63 มีระดับคะแนนความพึงพอใจเท่ากับ 79.84 ซึ่งอยู่ในระดับ “มาก” (3) ความสามารถในการแก้ไขปัญหาเฉพาะหน้า กลุ่มตัวอย่างมีความพึงพอใจคิดเป็นร้อยละ 98.90 มีระดับคะแนนความพึงพอใจ 79.97 ซึ่งอยู่ในระดับ “มาก” และ (4) ความคิดริเริ่ม ความเป็นผู้นำ พบว่ากลุ่มตัวอย่างมีความพึงพอใจร้อยละ 99.31 มีระดับคะแนนความพึงพอใจ 79.91 ซึ่งอยู่ในระดับ “มาก” ดังแสดงในตารางที่ 9

ตารางที่ 9 ความพึงพอใจของชุมชนรอบโรงงาน PWP ที่มีต่อการทำงานของพนักงานไออาร์พีซี

ตัวชี้วัด	ระดับคะแนนความพึงพอใจ					สัดส่วน ความพึง พอใจ (Top 3)	คะแนน ความพึง พอใจ (ร้อยละ)
	1	2	3	4	5		
	น้อย ที่สุด	น้อย	ปาน กลาง	มาก	มาก ที่สุด		
1. บุคลิกภาพ							
1.1 แต่งกายเหมาะสม สะอาดเรียบร้อย	0.0 (0)	0.1 (1)	6.0 (44)	28.9 (211)	64.9 (473)	99.86	89.64 มากที่สุด
1.2 พุดจาสุภาพ	0.0 (0)	0.3 (2)	7.5 (55)	28.9 (211)	63.2 (461)	99.73	88.79 มากที่สุด
1.3 มีความอ่อนน้อมถ่อมตน	0.1 (1)	0.3 (2)	8.9 (65)	27.8 (203)	62.8 (458)	99.59	88.24 มากที่สุด

ตัวชี้วัด	ระดับคะแนนความพึงพอใจ					สัดส่วน ความพึง พอใจ (Top 3)	คะแนน ความพึง พอใจ (ร้อยละ)
	1	2	3	4	5		
	น้อย ที่สุด	น้อย	ปาน กลาง	มาก	มาก ที่สุด		
1.4 มีความน่าเชื่อถือ/น่าไว้วางใจ	0.0 (0)	0.1 (1)	8.0 (58)	35.3 (257)	56.7 (413)	99.86	87.11 มากที่สุด
รวม						99.76	88.44 มากที่สุด
2. การสร้างสัมพันธภาพ							
2.1 มีธรรมาจริยดี มนุษย์สัมพันธ์ดี เป็นมิตร	0.1 (1)	0.1 (1)	7.8 (57)	35.0 (255)	56.9 (415)	99.73	87.11 มากที่สุด
2.2 มีส่วนร่วมกับกิจกรรมของชุมชน/ ท้องถิ่น มีความร่วมมือที่ดี	0.0 (0)	0.5 (4)	8.2 (60)	35.7 (260)	55.6 (405)	99.45	86.56 มากที่สุด
2.3 รับฟังความคิดเห็นของผู้อื่น	0.1 (1)	0.5 (4)	10.3 (75)	37.7 (275)	51.3 (374)	99.31	84.88 มากที่สุด
2.4 เป็นที่ยอมรับของชุมชน/ท้องถิ่น	0.0 (0)	0.4 (3)	10.6 (77)	36.1 (263)	52.9 (386)	99.59	85.39 มากที่สุด
รวม						99.52	85.98 มากที่สุด
3. ศักยภาพในการทำงาน							
3.1 มีความสม่ำเสมอในการติดต่อ ประสานงาน/ความกระตือรือร้น	0.1 (1)	0.7 (5)	13.7 (100)	42.2 (308)	43.2 (315)	99.18	81.93 มากที่สุด
3.2 มีความชัดเจนในการให้ข้อมูล	0.3 (2)	1.1 (8)	16.0 (117)	44.2 (322)	38.4 (280)	98.63	79.84 มาก
3.3 มีความสามารถในการแก้ไขปัญหา เฉพาะหน้า	0.1 (1)	1.0 (7)	15.6 (114)	45.4 (331)	37.9 (276)	98.90	79.97 มาก
3.4 มีความคิดริเริ่ม/ความเป็นผู้นำ	0.1 (1)	0.5 (4)	17.7 (129)	42.8 (312)	38.8 (283)	99.31	79.91 มาก
รวม						99.01	80.41 มากที่สุด
ความพึงพอใจโดยรวมต่อการทำงานของพนักงาน						99.43	84.95 มากที่สุด

คำอธิบายสัญลักษณ์

- จุดสัมผัสภายในเขตเทศบาล
- จุดสัมผัสภายนอกเขตเทศบาล
- ชุมชนในเทศบาลนครระยอง
- ชุมชนในเทศบาลเชิงเนิน
- ชุมชนในตำบลนาตาขวัญ
- ชุมชนในตำบลตะพง
- ชุมชนในตำบลบ้านแลง
- ชุมชนในตำบลตาขัน
- ชุมชนในเทศบาลน้ำตกและทับมา
- พื้นที่พิเศษ

- High Priority
- Medium Priority
- Low Priority

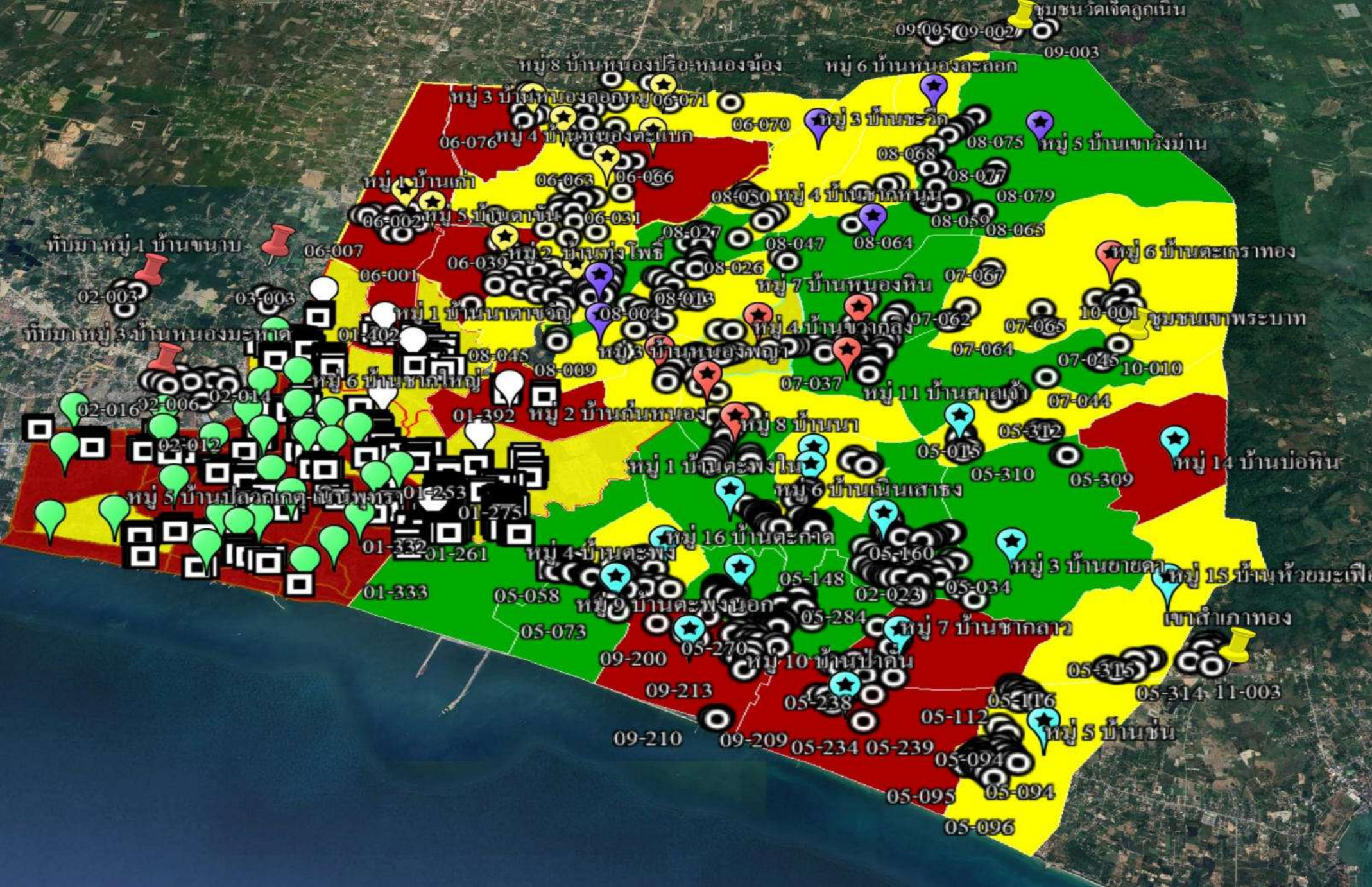

หมายเหตุ : High Priority = อยู่ในพื้นที่รับผลกระทบทางอากาศ+มีกิจกรรม CSR Medium Priority = อยู่ในพื้นที่รับผลกระทบทางอากาศหรือมีกิจกรรม CSR(อย่างใดอย่างหนึ่ง) Low Priority = ไม่ได้รับผลกระทบทางอากาศ+ไม่มีกิจกรรม CSR

เอกสารแนบที่ 41

ผลการตรวจวัดคุณภาพอากาศในบรรยากาศแบบอัตโนมัติอย่างต่อเนื่อง (AQMs)

ENVIRONMENT ANALYSIS REPORT

Plant/Area : OPW

Report No :

QIEM-2012-00011

Sampling Point : 1/01/2022-31/12/2022

Receive date :

31/12/2022

Sampling By : QIEM

Analytical date :

31/12/2022

รายงานผลการตรวจวัดก๊าซซัลเฟอร์ไดออกไซด์

วันที่ 1 มกราคม 2022 - 31 ธันวาคม 2022 ;เฉลี่ย 24 ชั่วโมง

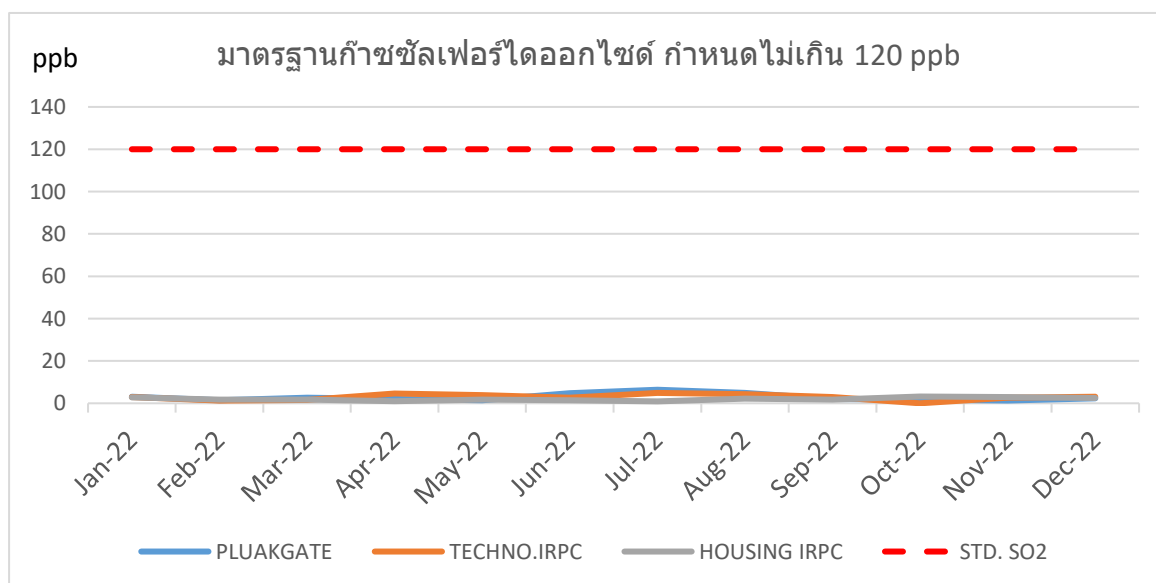

Analysis by :

IRPC PUBLIC COMPANY LIMITED.

299 M 5 Sukhumvit Road, Cherngner,
Muang District, Rayong 21000

Tel. : (66) (0) 38 611333, (66) (0) 38 613571-80 Tellefax: 612812,612813

Page 1 / 1

ENVIRONMENT ANALYSIS REPORT

Plant/Area :	OPW	Report No :	QIEM-2012-00011
Sampling Point :	1/01/2022-31/12/2022	Receive date :	31/12/2022
Sampling By :	QIEM	Analytical date :	31/12/2022

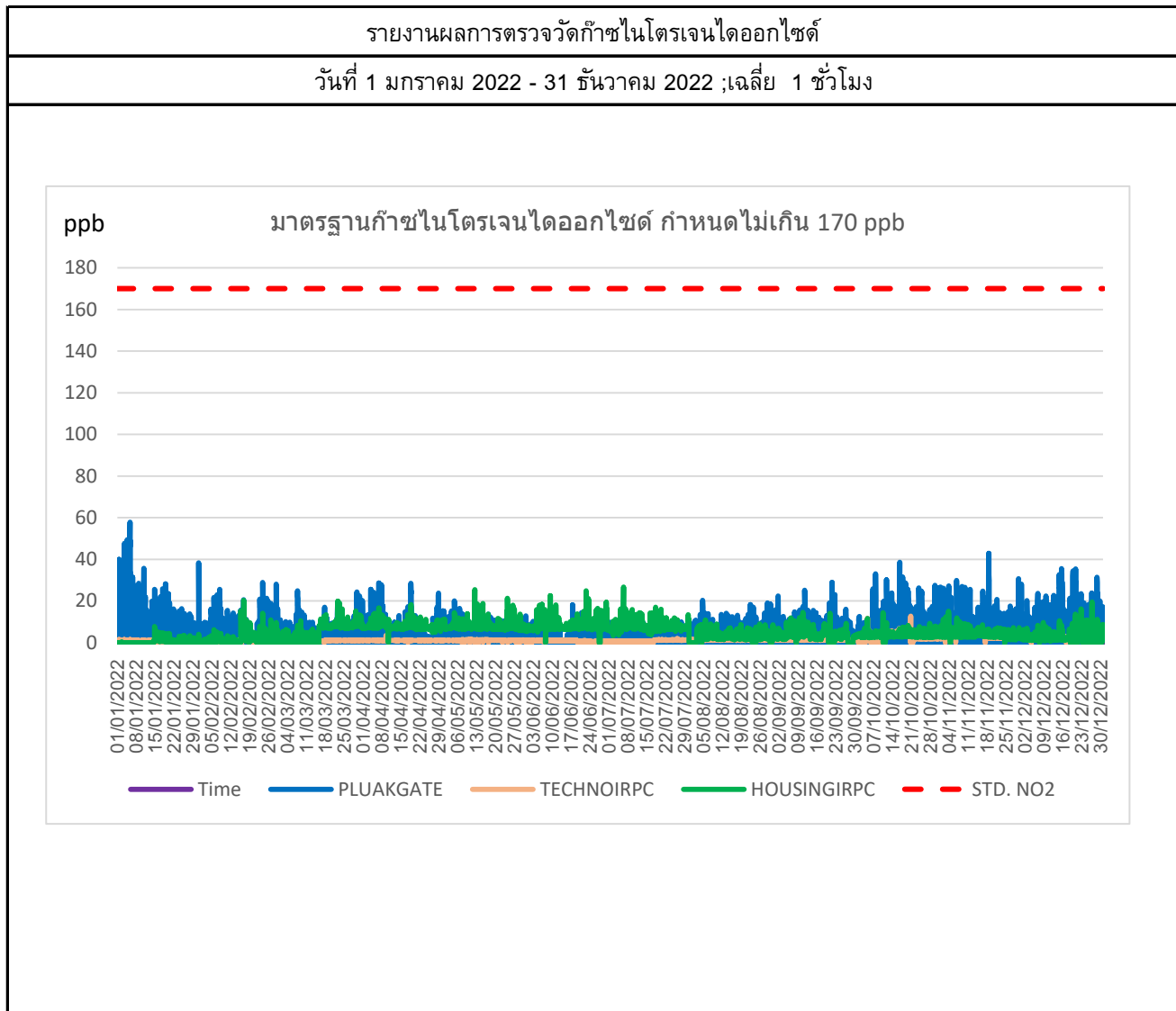

IRPC PUBLIC COMPANY LIMITED.

299 M 5 Sukhumvit Road, Cherngner,
Muang District, Rayong 21000

Tel. : (66) (0) 38 611333, (66) (0) 38 613571-80 Tellefax: 612812,612813

Page 1 / 1

ENVIRONMENT ANALYSIS REPORT

Plant/Area : OPW

Report No :

QIEM-2012-00011

Sampling Point : 1/01/2022-31/12/2022

Receive date :

31/12/2022

Sampling By : QIEM

Analytical date :

31/12/2022

รายงานผลการตรวจวัดฝุ่นละอองขนาดไม่เกิน 10 ไมครอน

วันที่ 1 มกราคม 2022 - 31 ธันวาคม 2022 ;เฉลี่ย 24 ชั่วโมง

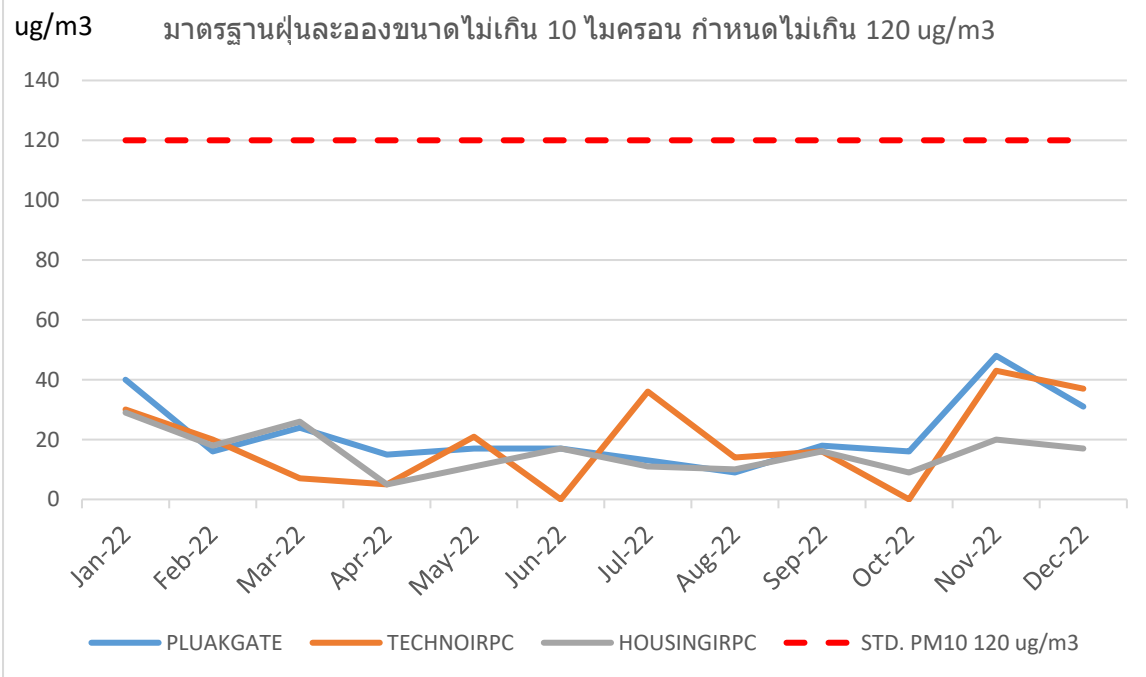

ภาคผนวกที่ 2

หนังสืออนุญาตขึ้นทะเบียนห้องปฏิบัติการวิเคราะห์เอกชน



ที่ อก ๐๓๑๐(๑)/ ๑๒๑๒๔

กรมโรงงานอุตสาหกรรม
ถนนพระรามที่ ๖ เขตราชเทวี
กรุงเทพมหานคร ๑๐๔๐๐

๓๐ ตุลาคม ๒๕๖๓

เรื่อง ต่ออายุหนังสือรับขึ้นทะเบียนห้องปฏิบัติการวิเคราะห์เอกชน

เรียน กรรมการผู้จัดการ บริษัท เอส.พี.เอส. คอนซัลติ้ง เซอร์วิส จำกัด

อ้างถึง คำขอขึ้นทะเบียน/ต่ออายุ/เปลี่ยนแปลงบุคลากร และชนิดสารมลพิษของห้องปฏิบัติการวิเคราะห์เอกชน
ลงวันที่ ๒ กรกฎาคม ๒๕๖๓

สิ่งที่ส่งมาด้วย ๑. รายชื่อผู้ควบคุมดูแลห้องปฏิบัติการวิเคราะห์ จำนวน ๑ แผ่น

๒. รายชื่อเจ้าหน้าที่ประจำห้องปฏิบัติการวิเคราะห์ จำนวน ๓ แผ่น

๓. ขอบข่ายสารมลพิษที่ได้รับขึ้นทะเบียนจากกรมโรงงานอุตสาหกรรม จำนวน ๒๘ แผ่น

ตามหนังสือที่อ้างถึง บริษัท เอส.พี.เอส. คอนซัลติ้ง เซอร์วิส จำกัด ขอต่ออายุหนังสือรับขึ้นทะเบียนห้องปฏิบัติการวิเคราะห์เอกชน เลขทะเบียน ว-๐๑๑ สถานที่ตั้งเลขที่ ๗ ซอยพหลโยธิน ๒๔ ถนนพหลโยธิน แขวงจอมพล เขตจตุจักร กรุงเทพมหานคร ต่อกรมโรงงานอุตสาหกรรม นั้น

กรมโรงงานอุตสาหกรรมพิจารณาแล้ว ให้บริษัท เอส.พี.เอส. คอนซัลติ้ง เซอร์วิส จำกัด ต่ออายุหนังสือรับขึ้นทะเบียนห้องปฏิบัติการวิเคราะห์เอกชน โดยมีองค์ประกอบดังนี้

ก. ผู้ควบคุมดูแลห้องปฏิบัติการวิเคราะห์ จำนวน ๓๓ ราย ตามสิ่งที่ส่งมาด้วย ๑

ข. เจ้าหน้าที่ประจำห้องปฏิบัติการวิเคราะห์ จำนวน ๗๙ ราย ตามสิ่งที่ส่งมาด้วย ๒

ค. ขอบข่ายสารมลพิษที่ได้รับขึ้นทะเบียนให้วิเคราะห์ในน้ำเสีย จำนวน ๕๙ รายการ น้ำใต้ดิน จำนวน ๑๒๖ รายการ อากาศเสีย จำนวน ๒๘ รายการ สิ่งปฏิกูลหรือวัสดุที่ไม่ใช้แล้ว จำนวน ๓๖ รายการ และดิน จำนวน ๑๒๕ รายการ รวมทั้งสิ้นจำนวน ๓๗๔ รายการ ตามสิ่งที่ส่งมาด้วย ๓

หนังสือฉบับนี้จะหมดอายุในวันที่ ๑๐ กรกฎาคม ๒๕๖๖ หากประสงค์จะต่ออายุหนังสือรับขึ้นทะเบียนห้องปฏิบัติการวิเคราะห์เอกชน ให้ยื่นคำขอต่ออายุพร้อมเอกสารประกอบคำขอต่อกรมโรงงานอุตสาหกรรมภายใน ๓๐ วัน ก่อนวันสิ้นอายุของหนังสือรับขึ้นทะเบียนห้องปฏิบัติการวิเคราะห์เอกชน ซึ่งคำขอต่ออายุดังกล่าวขอรับได้ที่กรมโรงงานอุตสาหกรรม

จึงเรียนมาเพื่อทราบ

ขอแสดงความนับถือ

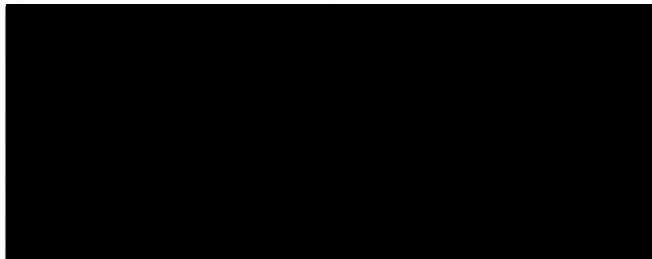

กองวิจัยและเตือนภัยมลพิษโรงงาน

กลุ่มมาตรฐานวิธีการวิเคราะห์ทดสอบมลพิษและทะเบียนห้องปฏิบัติการ

โทร. ๐ ๒๒๐๒ ๔๐๐๒ ๐ ๒๒๐๒ ๔๑๔๖

โทรสาร ๐ ๒๓๕๔ ๓๒๐๘ ๐ ๒๓๕๔ ๓๔๑๕

เอกสารแนบท้ายหนังสือรับต่ออายุขึ้นทะเบียนห้องปฏิบัติการวิเคราะห์เอกชน

บริษัท เอส.พี.เอส. คอนสตรัคชั่น เซอร์วิส จำกัด

เลขทะเบียน ว-๐๑๑

ที่ อก ๐๓๑๐(๑)/ ๑๒๑๒๔

ลงวันที่ ๓๐ ตุลาคม ๒๕๖๓

ก. ผู้ควบคุมดูแลห้องปฏิบัติการวิเคราะห์ จำนวน ๓๓ ราย

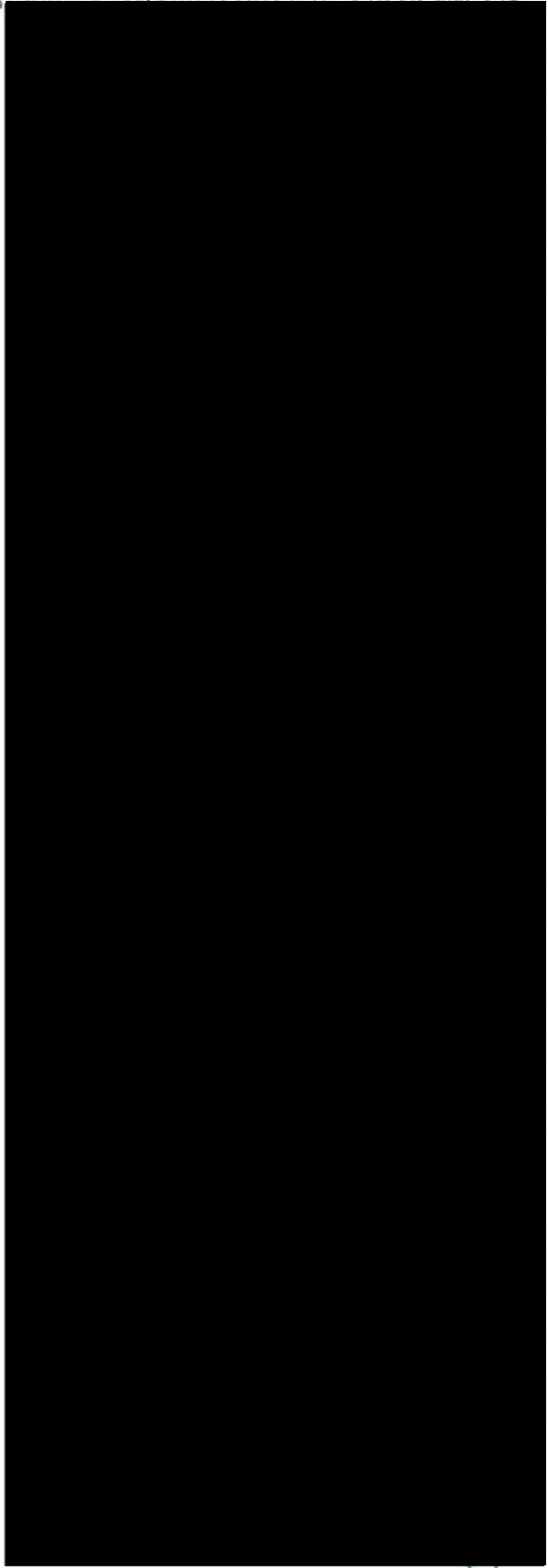

ทะเบียนเลขที่	ว-๐๑๑-ค-๕๓๖
ทะเบียนเลขที่	ว-๐๑๑-ค-๖๔๐
ทะเบียนเลขที่	ว-๐๑๑-ค-๕๕๕๔
ทะเบียนเลขที่	ว-๐๑๑-ค-๕๕๐๒
ทะเบียนเลขที่	ว-๐๑๑-ค-๕๕๐๓
ทะเบียนเลขที่	ว-๐๑๑-ค-๖๒๒๑
ทะเบียนเลขที่	ว-๐๑๑-ค-๖๖๔๕
ทะเบียนเลขที่	ว-๐๑๑-ค-๖๖๔๙
ทะเบียนเลขที่	ว-๐๑๑-ค-๖๗๐๐
ทะเบียนเลขที่	ว-๐๑๑-ค-๗๑๑๖
ทะเบียนเลขที่	ว-๐๑๑-ค-๗๒๘๕
ทะเบียนเลขที่	ว-๐๑๑-ค-๗๒๘๖
ทะเบียนเลขที่	ว-๐๑๑-ค-๗๒๘๗
ทะเบียนเลขที่	ว-๐๑๑-ค-๘๐๐๐
ทะเบียนเลขที่	ว-๐๑๑-ค-๘๐๐๑
ทะเบียนเลขที่	ว-๐๑๑-ค-๘๐๐๒
ทะเบียนเลขที่	ว-๐๑๑-ค-๘๐๐๓
ทะเบียนเลขที่	ว-๐๑๑-ค-๘๐๐๔
ทะเบียนเลขที่	ว-๐๑๑-ค-๘๐๐๕
ทะเบียนเลขที่	ว-๐๑๑-ค-๘๐๐๖
ทะเบียนเลขที่	ว-๐๑๑-ค-๘๐๐๗
ทะเบียนเลขที่	ว-๐๑๑-ค-๘๐๐๘
ทะเบียนเลขที่	ว-๐๑๑-ค-๘๐๐๙
ทะเบียนเลขที่	ว-๐๑๑-ค-๘๐๑๐
ทะเบียนเลขที่	ว-๐๑๑-ค-๘๐๑๒
ทะเบียนเลขที่	ว-๐๑๑-ค-๘๐๑๔
ทะเบียนเลขที่	ว-๐๑๑-ค-๘๓๙๓
ทะเบียนเลขที่	ว-๐๑๑-ค-๘๗๑๔
ทะเบียนเลขที่	ว-๐๑๑-ค-๘๗๑๕
ทะเบียนเลขที่	ว-๐๑๑-ค-๘๗๑๖
ทะเบียนเลขที่	ว-๐๑๑-ค-๘๗๑๗
ทะเบียนเลขที่	ว-๐๑๑-ค-๘๗๑๘
ทะเบียนเลขที่	ว-๐๑๑-ค-๘๗๑๙



เอกสารแนบท้ายหนังสือรับต่ออายุขึ้นทะเบียนห้องปฏิบัติการวิเคราะห์เอกชน

บริษัท เอส.พี.เอส. คอนสท์ติง เซอร์วิส จำกัด

เลขทะเบียน ว-๐๑๑

ที่ อก ๐๓๑๐(๑)/ ๑๒๑๒๔

ลงวันที่ ๓๐ ตุลาคม ๒๕๖๓

ข. เจ้าหน้าที่ประจำห้องปฏิบัติการวิเคราะห์ จำนวน ๗๙ ราย

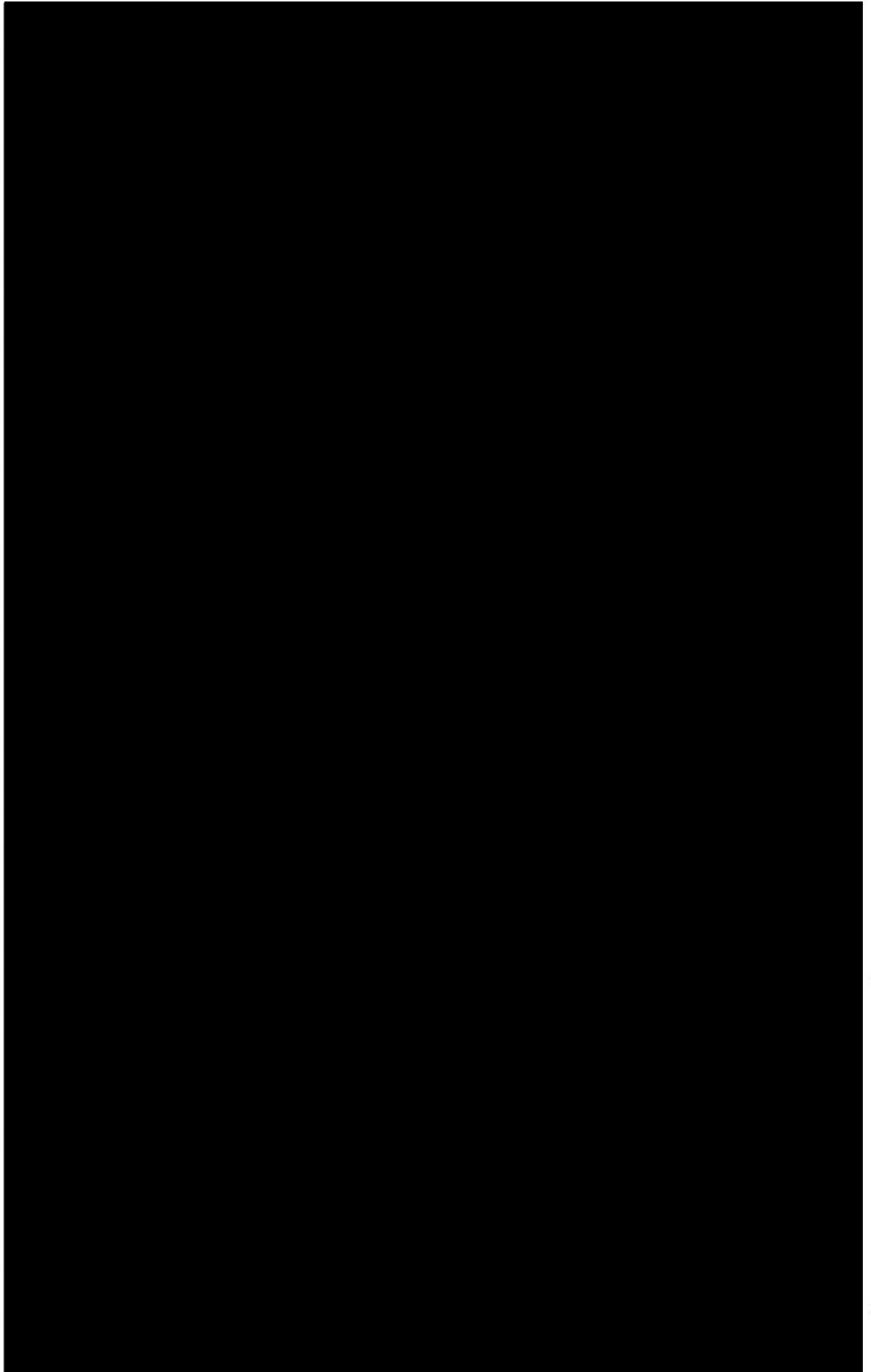

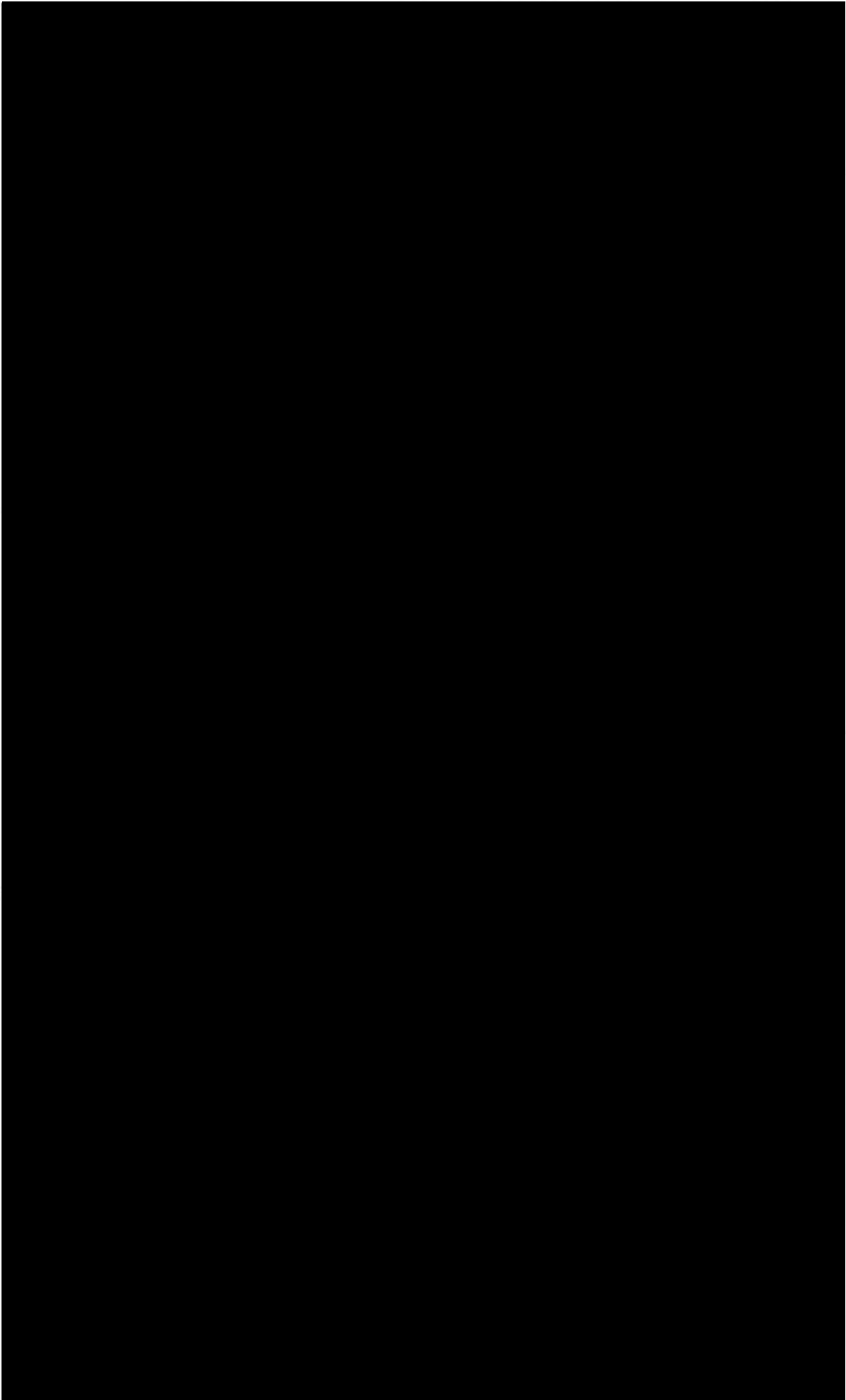

(นางจินดา เตชะศรีรินทร์)
ผู้อำนวยการกองวิจัยและพัฒนาผลิตภัณฑ์โรงงาน

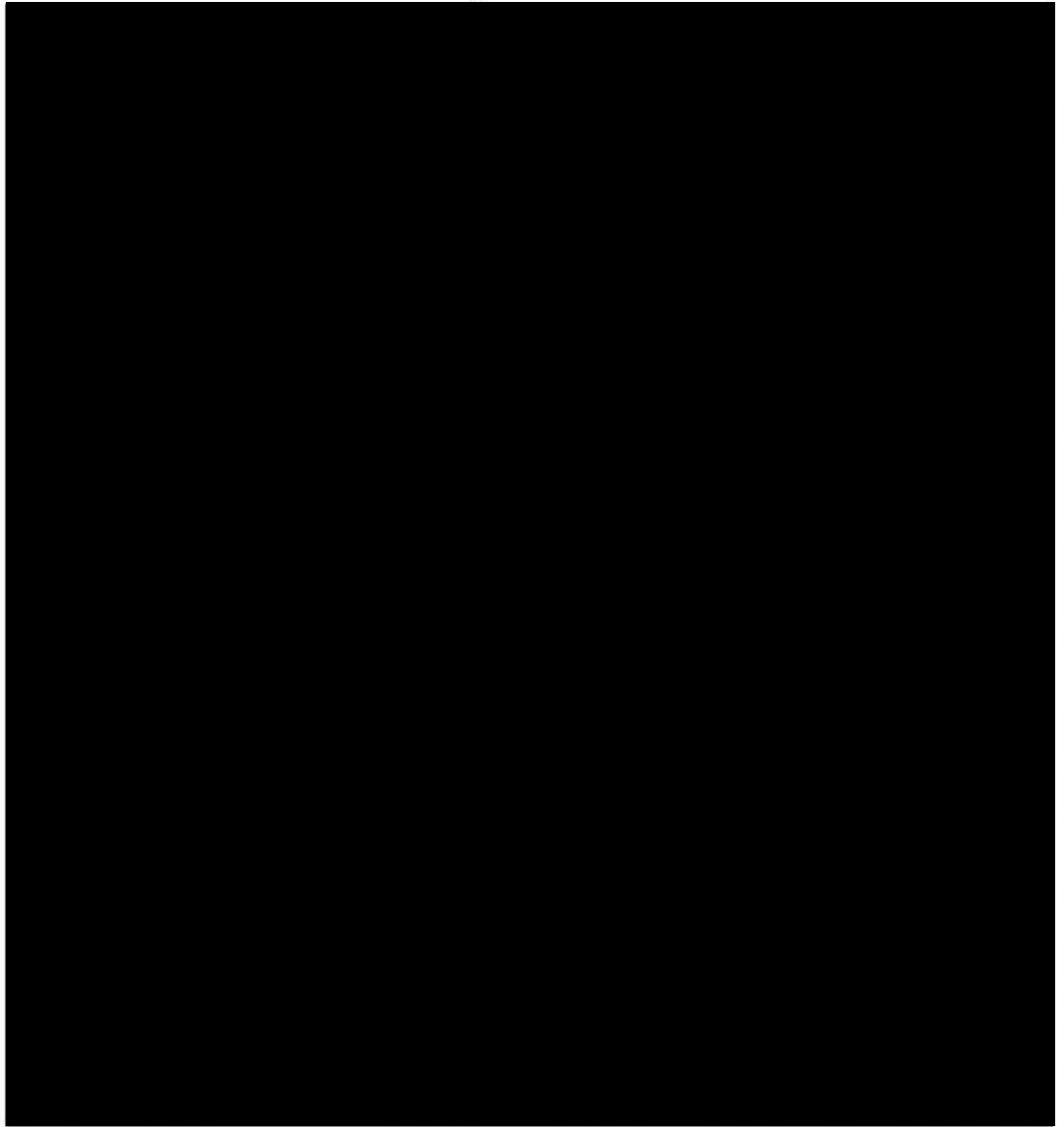

เอกสารแนบท้ายหนังสือรับต่ออายุขึ้นทะเบียนห้องปฏิบัติการวิเคราะห์เอกชน

บริษัท เอส.พี.เอส. คอนสตรัคชั่น เซอร์วิส จำกัด

เลขทะเบียน ว-๐๑๑

ที่ อก ๐๓๑๐(๑)/ ๑๒๑๒๔

ลงวันที่ ๓๐ ตุลาคม ๒๕๖๓

ขอขยายสารมลพิษที่ได้รับขึ้นทะเบียนจากกรมโรงงานอุตสาหกรรม จำนวน ๓๗๔ รายการ

น้ำเสีย จำนวน 59 รายการ

ลำดับที่	สารมลพิษ	วิธีวิเคราะห์
1	Aldicarb	High-Performance Liquid Chromatographic Method ^[4]
2	Aldicarb Sulfone	High-Performance Liquid Chromatographic Method ^[4]
3	Aldicarb Sulfoxide	High-Performance Liquid Chromatographic Method ^[4]
4	Aldrin	Liquid-Liquid Extraction, Gas Chromatographic/ Mass Spectrometric Method ^[4]
5	Arsenic	1) Digestion, Hydride Generation/Atomic Absorption Spectrometric Method ^[4] 2) Digestion, Inductively Coupled Plasma Method ^[4]
6	Barium	Digestion, Inductively Coupled Plasma Method ^[4]
7	α -BHC	Liquid-Liquid Extraction, Gas Chromatographic/ Mass Spectrometric Method ^[4]
8	β -BHC	Liquid-Liquid Extraction, Gas Chromatographic/ Mass Spectrometric Method ^[4]
9	γ -BHC	Liquid-Liquid Extraction, Gas Chromatographic/ Mass Spectrometric Method ^[4]
10	δ -BHC	Liquid-Liquid Extraction, Gas Chromatographic/ Mass Spectrometric Method ^[4]
11	Biochemical Oxygen Demand	1) 5-Day BOD Test, Azide Modification Method ^[4] 2) 5-Day BOD Test, Membrane Electrode Method ^[4]
12	Cadmium	1) Digestion, Direct Air-Acetylene Flame Method ^[4] 2) Digestion, Electrothermal Atomic Absorption Spectrometric Method ^[4] 3) Digestion, Inductively Coupled Plasma Method ^[4]
13	Carbaryl	High-Performance Liquid Chromatographic Method ^[4]
14	Carbofuran	High-Performance Liquid Chromatographic Method ^[4]
15	Chemical Oxygen Demand	1) Open Reflux, Titrimetric method ^[4] 2) Closed Reflux, Colorimetric method ^[4] 3) Closed Reflux, Titrimetric Method ^[4]
16	Chlordane	Liquid-Liquid Extraction, Gas Chromatographic/ Mass Spectrometric Method ^[4]

17 Chromium...

ลำดับที่	สารมลพิษ	วิธีวิเคราะห์
17	Chromium	1) Digestion, Direct Air-Acetylene Flame Method ^[4] 2) Digestion, Electrothermal Atomic Absorption Spectrometric Method ^[4] 3) Digestion, Inductively Coupled Plasma Method ^[4]
18	Color	ADMI Weighted-Ordinate Spectrophotometric Method ^[4]
19	Copper	1) Digestion, Direct Air-Acetylene Flame Method ^[4] 2) Digestion, Inductively Coupled Plasma Method ^[4]
20	Cyanide	Distillation, Colorimetric method ^[4]
21	4,4'-DDD	Liquid-Liquid Extraction, Gas Chromatographic/ Mass Spectrometric Method ^[4]
22	4,4'-DDE	Liquid-Liquid Extraction, Gas Chromatographic/ Mass Spectrometric Method ^[4]
23	4,4'-DDT	Liquid-Liquid Extraction, Gas Chromatographic/ Mass Spectrometric Method ^[4]
24	Dieldrin	Liquid-Liquid Extraction, Gas Chromatographic/ Mass Spectrometric Method ^[4]
25	Endosulfan I	Liquid-Liquid Extraction, Gas Chromatographic/ Mass Spectrometric Method ^[4]
26	Endosulfan II	Liquid-Liquid Extraction, Gas Chromatographic/ Mass Spectrometric Method ^[4]
27	Endosulfan Sulfate	Liquid-Liquid Extraction, Gas Chromatographic/ Mass Spectrometric Method ^[4]
28	Endrin	Liquid-Liquid Extraction, Gas Chromatographic/ Mass Spectrometric Method ^[4]
29	Endrin aldehyde	Liquid-Liquid Extraction, Gas Chromatographic/ Mass Spectrometric Method ^[4]
30	Formaldehyde	Distillation, Colorimetric Method ^[3]
31	Free Chlorine	1) Iodometric Method ^[4] 2) DPD Colorimetric Method ^[4]
32	Heptachlor	Liquid-Liquid Extraction, Gas Chromatographic/ Mass Spectrometric Method ^[4]
33	Heptachlor epoxide	Liquid-Liquid Extraction, Gas Chromatographic/ Mass Spectrometric Method ^[4]
34	Hexavalent Chromium	Colorimetric Method ^[4]

hydroxy...

ลำดับที่	สารมลพิษ	วิธีวิเคราะห์
35	3-Hydroxycarbofuran	High-Performance Liquid Chromatographic Method ^[4]
36	Lead	1) Digestion, Direct Air-Acetylene Flame Method ^[4] 2) Digestion, Electrothermal Atomic Absorption Spectrometric Method ^[4] 3) Digestion, Inductively Coupled Plasma Method ^[4]
37	Malathion	Liquid-Liquid Extraction, Gas Chromatographic/ Mass Spectrometric Method ^[4]
38	Manganese	1) Digestion, Direct Air-Acetylene Flame Method ^[4] 2) Digestion, Inductively Coupled Plasma Method ^[4]
39	Mercury	Digestion, Cold-Vapor Atomic Absorption Spectrometric Method ^[4]
40	Methiocarb	High-Performance Liquid Chromatographic Method ^[4]
41	Methomyl	High-Performance Liquid Chromatographic Method ^[4]
42	Methoxychlor	Liquid-Liquid Extraction, Gas Chromatographic/ Mass Spectrometric Method ^[4]
43	Methyl parathion	Liquid-Liquid Extraction, Gas Chromatographic/ Mass Spectrometric Method ^[4]
44	1-Naphthol	High-Performance Liquid Chromatographic Method ^[4]
45	Nickel	1) Digestion, Direct Air-Acetylene Flame Method ^[4] 2) Digestion, Inductively Coupled Plasma Method ^[4]
46	Oil & Grease	1) Liquid-Liquid, Partition-Gravimetric Method ^[4] 2) Soxhlet Extraction Method ^[4]
47	Oxamyl	High-Performance Liquid Chromatographic Method ^[4]
48	pH	Electrometric Method ^[4]
49	Phenols	1) Distillation, Chloroform Extraction Method ^[4] 2) Distillation, Direct Photometric Method ^[4]
50	Propoxur	High-Performance Liquid Chromatographic Method ^[4]
51	Selenium	1) Digestion, Hydride Generation/Atomic Absorption Spectrometric Method ^[4] 2) Digestion, Inductively Coupled Plasma Method ^[4]
52	Sulfide	1) Iodometric method ^[4] 2) Methylene blue method ^[4]
53	Temperature	Laboratory and Field Methods ^[4]
54	Total Dissolved Solids	Dried at 180 °C ^[4]
55	Total Kjeldahl Nitrogen	Macro Kjeldahl Method ^[4]

56 Total...

ลำดับที่	สารมลพิษ	วิธีวิเคราะห์
56	Total Suspended Solids	Dried at 103-105 °C ^[4]
57	Toxaphene	Liquid-Liquid Extraction, Gas Chromatographic/ Mass Spectrometric Method ^[4]
58	Trivalent Chromium	Digestion, Inductively Coupled Plasma Method; Colorimetric Method; Calculation ^[4]
59	Zinc	1) Digestion, Direct Air-Acetylene Flame Method ^[4] 2) Digestion, Inductively Coupled Plasma Method ^[4]

น้ำใต้ดิน จำนวน 126 รายการ

ลำดับที่	สารมลพิษ	วิธีวิเคราะห์
1	Acenaphthene	Liquid-Liquid Extraction, Gas Chromatographic/ Mass Spectrometric Method ^[4]
2	Acetone	Purge and Trap Gas Chromatographic/ Mass Spectrometric Method ^[4]
3	Aldrin	Liquid-Liquid Extraction, Gas Chromatographic/ Mass Spectrometric Method ^[4]
4	Anthracene	Liquid-Liquid Extraction, Gas Chromatographic/ Mass Spectrometric Method ^[4]
5	Antimony	Digestion, Inductively Coupled Plasma Spectrometric Method ^[4]
6	Arsenic	1) Digestion, Hydride Generation/Atomic Absorption Spectrometric Method ^[4] 2) Digestion, Inductively Coupled Plasma Method ^[4]
7	Atrazine	Liquid-Liquid Extraction, Gas Chromatographic/ Mass Spectrometric Method ^[4]
8	Barium	Digestion, Inductively Coupled Plasma Spectrometric Method ^[4]
9	Benz(a)anthracene	Liquid-Liquid Extraction, Gas Chromatographic/ Mass Spectrometric Method ^[4]
10	Benzene	Purge and Trap Gas Chromatographic/ Mass Spectrometric Method ^[4]
11	Benzo(b)fluoranthene	Liquid-Liquid Extraction, Gas Chromatographic/ Mass Spectrometric Method ^[4]
12	Benzo(k)fluoranthene	Liquid-Liquid Extraction, Gas Chromatographic/ Mass Spectrometric Method ^[4]

3 Benzoic acid...

ลำดับที่	สารมลพิษ	วิธีวิเคราะห์
13	Benzoic acid	Liquid-Liquid Extraction, Gas Chromatographic/ Mass Spectrometric Method ^[4]
14	Benzo(a)pyrene	Liquid-Liquid Extraction, Gas Chromatographic/ Mass Spectrometric Method ^[4]
15	Benzo(g,h,i)perylene	Liquid-Liquid Extraction, Gas Chromatographic/ Mass Spectrometric Method ^[4]
16	Beryllium	Digestion, Inductively Coupled Plasma Spectrometric Method ^[4]
17	Bis(2-chloroethyl)ether	Liquid-Liquid Extraction, Gas Chromatographic/ Mass Spectrometric Method ^[4]
18	Bis(2-ethylhexyl)phthalate	Liquid-Liquid Extraction, Gas Chromatographic/ Mass Spectrometric Method ^[4]
19	Bromodichloromethane	Purge and Trap Gas Chromatographic/ Mass Spectrometric Method ^[4]
20	Bromoform	Purge and Trap Gas Chromatographic/ Mass Spectrometric Method ^[4]
21	Butanol	Purge and Trap Gas Chromatographic/ Mass Spectrometric Method ^[4]
22	Butyl benzyl phthalate	Liquid-Liquid Extraction, Gas Chromatographic/ Mass Spectrometric Method ^[4]
23	Cadmium	Digestion, Inductively Coupled Plasma Spectrometric Method ^[4]
24	Carbazole	Liquid-Liquid Extraction, Gas Chromatographic/ Mass Spectrometric Method ^[4]
25	Carbon disulfide	Purge and Trap Gas Chromatographic/ Mass Spectrometric Method ^[4]
26	Carbon tetrachloride	Purge and Trap Gas Chromatographic/ Mass Spectrometric Method ^[4]
27	Chlordane	Liquid-Liquid Extraction, Gas Chromatographic/ Mass Spectrometric Method ^[4]
28	p-Chloroaniline	Liquid-Liquid Extraction, Gas Chromatographic/ Mass Spectrometric Method ^[4]
29	Chlorobenzene	Purge and Trap Gas Chromatographic/ Mass Spectrometric Method ^[4]
30	Chlorodibromomethane	Purge and Trap Gas Chromatographic/ Mass Spectrometric Method ^[4]

oform...

ลำดับที่	สารมลพิษ	วิธีวิเคราะห์
31	Chloroform	Purge and Trap Gas Chromatographic/ Mass Spectrometric Method ^[4]
32	2-Chlorophenol	Liquid-Liquid Extraction, Gas Chromatographic/ Mass Spectrometric Method ^[4]
33	Chromium	1) Digestion, Direct Air-Acetylene Flame Method ^[4] 2) Digestion, Electrothermal Atomic Absorption Spectrometric Method ^[4] 3) Digestion, Inductively Coupled Plasma Spectrometric Method ^[4]
34	Chromium (III)	Digestion, Inductively Coupled Plasma Spectrometric Method; Colorimetric Method; Calculation ^[4]
35	Chromium (VI)	Colorimetric Method ^[4]
36	Chrysene	Liquid-Liquid Extraction, Gas Chromatographic/ Mass Spectrometric Method ^[4]
37	Cyanide	Distillation, Colorimetric Method ^[4]
38	2,4-D	Liquid-Liquid Extraction, Gas Chromatographic Method ^[4]
39	DDD	Liquid-Liquid Extraction, Gas Chromatographic/ Mass Spectrometric Method ^[4]
40	DDE	Liquid-Liquid Extraction, Gas Chromatographic/ Mass Spectrometric Method ^[4]
41	DDT	Liquid-Liquid Extraction, Gas Chromatographic/ Mass Spectrometric Method ^[4]
42	Dibenz(a,h)anthracene	Liquid-Liquid Extraction, Gas Chromatographic/ Mass Spectrometric Method ^[4]
43	Di-n-butyl phthalate	Liquid-Liquid Extraction, Gas Chromatographic/ Mass Spectrometric Method ^[4]
44	1,2-Dichlorobenzene	Liquid-Liquid Extraction, Gas Chromatographic/ Mass Spectrometric Method ^[4]
45	1,3-Dichlorobenzene	Liquid-Liquid Extraction, Gas Chromatographic/ Mass Spectrometric Method ^[4]
46	1,4-Dichlorobenzene	Liquid-Liquid Extraction, Gas Chromatographic/ Mass Spectrometric Method ^[4]
47	3,3'-Dichlorobenzidine	Liquid-Liquid Extraction, Gas Chromatographic/ Mass Spectrometric Method ^[4]

ichloro...

ลำดับที่	สารมลพิษ	วิธีวิเคราะห์
48	1,1-Dichloroethane	Purge and Trap Gas Chromatographic/ Mass Spectrometric Method ^[4]
49	1,2-Dichloroethane	Purge and Trap Gas Chromatographic/ Mass Spectrometric Method ^[4]
50	1,1-Dichloroethylene	Purge and Trap Gas Chromatographic/ Mass Spectrometric Method ^[4]
51	cis-1,2-Dichloroethylene	Purge and Trap Gas Chromatographic/ Mass Spectrometric Method ^[4]
52	trans-1,2-Dichloroethylene	Purge and Trap Gas Chromatographic/ Mass Spectrometric Method ^[4]
53	2,4-Dichlorophenol	Liquid-Liquid Extraction, Gas Chromatographic/ Mass Spectrometric Method ^[4]
54	1,2-Dichloropropane	Purge and Trap Gas Chromatographic/ Mass Spectrometric Method ^[4]
55	1,3-Dichloropropane	Purge and Trap Gas Chromatographic/ Mass Spectrometric Method ^[4]
56	1,3-Dichloropropene	Purge and Trap Gas Chromatographic/ Mass Spectrometric Method ^[4]
57	Dieldrin	Liquid-Liquid Extraction, Gas Chromatographic/ Mass Spectrometric Method ^[4]
58	Diethyl phthalate	Liquid-Liquid Extraction, Gas Chromatographic/ Mass Spectrometric Method ^[4]
59	2,4-Dimethylphenol	Liquid-Liquid Extraction, Gas Chromatographic/ Mass Spectrometric Method ^[4]
60	2,4-Dinitrophenol	Liquid-Liquid Extraction, Gas Chromatographic/ Mass Spectrometric Method ^[4]
61	2,4-Dinitrotoluene	Liquid-Liquid Extraction, Gas Chromatographic/ Mass Spectrometric Method ^[4]
62	2,6-Dinitrotoluene	Liquid-Liquid Extraction, Gas Chromatographic/ Mass Spectrometric Method ^[4]
63	Di-n-Octyl phthalate	Liquid-Liquid Extraction, Gas Chromatographic/ Mass Spectrometric Method ^[4]
64	Endosulfan	Liquid-Liquid Extraction, Gas Chromatographic/ Mass Spectrometric Method ^[4]
65	Endrin	Liquid-Liquid Extraction, Gas Chromatographic/ Mass Spectrometric Method ^[4]

thylbenzene...

ลำดับที่	สารมลพิษ	วิธีวิเคราะห์
66	Ethylbenzene	Purge and Trap Gas Chromatographic/ Mass Spectrometric Method ^[4]
67	Fluoranthene	Liquid-Liquid Extraction, Gas Chromatographic/ Mass Spectrometric Method ^[4]
68	Fluorene	Liquid-Liquid Extraction, Gas Chromatographic/ Mass Spectrometric Method ^[4]
69	Heptachlor	Liquid-Liquid Extraction, Gas Chromatographic/ Mass Spectrometric Method ^[4]
70	Heptachlor epoxide	Liquid-Liquid Extraction, Gas Chromatographic/ Mass Spectrometric Method ^[4]
71	Hexachlorobenzene	Liquid-Liquid Extraction, Gas Chromatographic/ Mass Spectrometric Method ^[4]
72	Hexachloro-1,3-butadiene	Liquid-Liquid Extraction, Gas Chromatographic/ Mass Spectrometric Method ^[4]
73	n-Hexane	Purge and Trap Gas Chromatographic/ Mass Spectrometric Method ^[4]
74	α -HCH	Liquid-Liquid Extraction, Gas Chromatographic/ Mass Spectrometric Method ^[4]
75	β -HCH	Liquid-Liquid Extraction, Gas Chromatographic/ Mass Spectrometric Method ^[4]
76	γ -HCH	Liquid-Liquid Extraction, Gas Chromatographic/ Mass Spectrometric Method ^[4]
77	Hexachlorocyclopentadiene	Liquid-Liquid Extraction, Gas Chromatographic/ Mass Spectrometric Method ^[4]
78	Hexachloroethane	Liquid-Liquid Extraction, Gas Chromatographic/ Mass Spectrometric Method ^[4]
79	Indeno(1,2,3-cd)pyrene	Liquid-Liquid Extraction, Gas Chromatographic/ Mass Spectrometric Method ^[4]
80	Isophorone	Liquid-Liquid Extraction, Gas Chromatographic/ Mass Spectrometric Method ^[4]
81	Lead	1) Digestion, Direct Air-Acetylene Flame Method ^[4] 2) Digestion, Electrothermal Atomic Absorption Spectrometric Method ^[4] 3) Digestion, Inductively Coupled Plasma Spectrometric Method ^[4]
82	Manganese	1) Digestion, Direct Air-Acetylene Flame Method ^[4]

gestion...

ลำดับที่	สารมลพิษ	วิธีวิเคราะห์
83	Mercury	2) Digestion, Inductively Coupled Plasma Spectrometric Method ^[4] Digestion, Cold-Vapor Atomic Absorption Spectrometric Method ^[4]
84	Methanol	Purge and Trap Gas Chromatographic/ Mass Spectrometric Method ^[4]
85	Methoxychlor	Liquid-Liquid Extraction, Gas Chromatographic/ Mass Spectrometric Method ^[4]
86	Methyl bromide	Purge and Trap Gas Chromatographic/ Mass Spectrometric Method ^[4]
87	Methylene chloride	Purge and Trap Gas Chromatographic/ Mass Spectrometric Method ^[4]
88	2-Methylphenol	Liquid-Liquid Extraction, Gas Chromatographic/ Mass Spectrometric Method ^[4]
89	2-Methylnaphthalene	Liquid-Liquid Extraction, Gas Chromatographic/ Mass Spectrometric Method ^[4]
90	Methyl tert-butyl ether	Purge and Trap, Gas Chromatographic/ Mass Spectrometric Method ^[4]
91	Naphthalene	Liquid-Liquid Extraction, Gas Chromatographic/ Mass Spectrometric Method ^[4]
92	Nickel	1) Digestion, Direct Air-Acetylene Flame Method ^[4] 2) Digestion, Inductively Coupled Plasma Spectrometric Method ^[4]
93	Nitrobenzene	Liquid-Liquid Extraction, Gas Chromatographic/ Mass Spectrometric Method ^[4]
94	N-Nitrosodiphenylamine	Liquid-Liquid Extraction, Gas Chromatographic/ Mass Spectrometric Method ^[4]
95	N-Nitrosodi-n-propylamine	Liquid-Liquid Extraction, Gas Chromatographic/ Mass Spectrometric Method ^[4]
96	Polychlorinated Biphenyls - PCB-1016 - PCB-1221 - PCB-1232 - PCB-1242 - PCB-1248 - PCB-1254 - PCB-1260	Liquid-Liquid Extraction, Gas Chromatographic/ Mass Spectrometric Method ^[4]

ลำดับที่	สารมลพิษ	วิธีวิเคราะห์
97	Pentachlorophenol	Liquid-Liquid Extraction, Gas Chromatographic/ Mass Spectrometric Method ^[4]
98	pH	Electrometric method ^[4]
99	Phenanthrene	Liquid-Liquid Extraction, Gas Chromatographic/ Mass Spectrometric Method ^[4]
100	Phenol	1) Distillation, Chloroform Extraction Method ^[4] 2) Distillation, Direct Photometric Method ^[4]
101	Pyrene	Liquid-Liquid Extraction, Gas Chromatographic/ Mass Spectrometric Method ^[4]
102	Selenium	Digestion, Hydride Generation/Atomic Absorption Spectrometric Method ^[4]
103	Silver	Digestion, Inductively Coupled Plasma Method ^[4]
104	Styrene	Purge and Trap Gas Chromatographic/ Mass spectrometric Method ^[4]
105	1,1,2,2-Tetrachloroethane	Purge and Trap Gas Chromatographic/ Mass Spectrometric Method ^[4]
106	Tetrachloroethylene	Purge and Trap Gas Chromatographic/ Mass Spectrometric Method ^[4]
107	Toluene	Purge and Trap Gas Chromatographic/ Mass Spectrometric Method ^[4]
108	Toxaphene	Liquid-Liquid Extraction, Gas Chromatographic/ Mass Spectrometric Method ^[4]
109	TPH (C ₅ -C ₈)	Purge and Trap, Gas Chromatographic Method ^[12,21]
110	TPH (C ₈ -C ₁₆)	Separatory Funnel Liquid-Liquid Extraction, Gas Chromatographic Method ^[9,21]
111	TPH (C ₁₆ -C ₃₅)	Separatory Funnel Liquid-Liquid Extraction, Gas Chromatographic Method ^[9,21]
112	1,2,4-Trichlorobenzene	Liquid-Liquid Extraction, Gas Chromatographic/ Mass Spectrometric Method ^[4]
113	1,1,1-Trichloroethane	Purge and Trap Gas Chromatographic/ Mass Spectrometric Method ^[4]
114	1,1,2-Trichloroethane	Purge and Trap Gas Chromatographic/ Mass Spectrometric Method ^[4]
115	Trichloroethylene	Purge and Trap Gas Chromatographic/ Mass Spectrometric Method ^[4]
116	2,4,5-Trichlorophenol	Liquid-Liquid Extraction, Gas Chromatographic/ Mass Spectrometric Method ^[4]

ลำดับที่	สารมลพิษ	วิธีวิเคราะห์
117	2,4,6-Trichlorophenol	Liquid-Liquid Extraction, Gas Chromatographic/ Mass Spectrometric Method ^[4]
118	1,3,5-Trimethylbenzene	Purge and Trap Gas Chromatographic/ Mass Spectrometric Method ^[4]
119	Vanadium	Digestion, Inductively Coupled Plasma Spectrometric Method ^[4]
120	Vinyl acetate	Purge and Trap Gas Chromatographic/ Mass Spectrometric Method ^[4]
121	Vinyl chloride	Purge and Trap Gas Chromatographic/ Mass Spectrometric Method ^[4]
122	m-Xylene	Purge and Trap Gas Chromatographic/ Mass Spectrometric Method ^[4]
123	o-Xylene	Purge and Trap Gas Chromatographic/ Mass Spectrometric Method ^[4]
124	p-Xylene	Purge and Trap Gas Chromatographic/ Mass Spectrometric Method ^[4]
125	Xylene (Total)	Purge and Trap Gas Chromatographic/ Mass Spectrometric Method ^[4]
126	Zinc	1) Digestion, Direct Air-Acetylene Flame Method ^[4] 2) Digestion, Inductively Coupled Plasma Spectrometric Method ^[4]

อากาศเสีย (ปล่อยระบาย) จำนวน 28 รายการ

ลำดับที่	สารมลพิษ	วิธีวิเคราะห์
1	Antimony	1) Isokinetic Sampling, Digestion, Direct Air-Acetylene Flame Method ^[5] 2) Isokinetic Sampling, Digestion, Inductively Coupled Plasma Method ^[5]
2	Arsenic	1) Isokinetic Sampling, Digestion, Hydride Generation/Atomic Absorption Spectrometric Method ^[5] 2) Isokinetic Sampling, Digestion, Inductively Coupled Plasma Method ^[5]
3	Beryllium	Isokinetic Sampling, Digestion, Inductively Coupled Plasma Method ^[5]

Cadmium...

ลำดับที่	สารมลพิษ	วิธีวิเคราะห์
4	Cadmium	1) Isokinetic Sampling, Digestion, Direct Air-Acetylene Flame Method ^[5] 2) Isokinetic Sampling, Digestion, Inductively Coupled Plasma Method ^[5]
5	Carbon Monoxide	Instrumental Analyzer Method ^[5]
6	Chlorine	1) Absorption Sampling, Ion Chromatographic Method ^[5] 2) Isokinetic Sampling, Ion Chromatographic Method ^[5]
7	Chromium	1) Isokinetic Sampling, Digestion, Direct Air-Acetylene Flame Method ^[5] 2) Isokinetic Sampling, Digestion, Inductively Coupled Plasma Method ^[5]
8	Cobalt	1) Isokinetic Sampling, Digestion, Direct Air-Acetylene Flame Method ^[5] 2) Isokinetic Sampling, Digestion, Inductively Coupled Plasma Method ^[5]
9	Copper	1) Isokinetic Sampling, Digestion, Direct Air-Acetylene Flame Method ^[5] 2) Isokinetic Sampling, Digestion, Inductively Coupled Plasma Method ^[5]
10	Cresol	Adsorption Sampling, Gas Chromatographic Method ^[5]
11	Dioxins/Furans	Isokinetic Sampling, Analysis by ISO/IEC 17025 Accredited Laboratory or Analysis by Department of Industrial Works Registered Laboratory (Dioxins/Furans Analysis Approved) ^[5]
12	Hydrogen Chloride	1) Absorption Sampling, Ion Chromatographic Method ^[5] 2) Isokinetic Sampling, Ion Chromatographic Method ^[5]
13	Hydrogen Fluoride	1) Absorption Sampling, Ion Chromatographic Method ^[5] 2) Isokinetic Sampling, Ion Chromatographic Method ^[5]
14	Hydrogen Sulfide	Absorption Sampling, Iodometric Method ^[5]
15	Lead	1) Isokinetic Sampling, Digestion, Direct Air-Acetylene Flame Method ^[5]

ลำดับที่	สารมลพิษ	วิธีวิเคราะห์
16	Manganese	2) Isokinetic Sampling, Digestion, Inductively Coupled Plasma Method ^[5] 1) Isokinetic Sampling, Digestion, Direct Air-Acetylene Flame Method ^[5] 2) Isokinetic Sampling, Digestion, Inductively Coupled Plasma Method ^[5]
17	Mercury	Isokinetic Sampling, Digestion, Cold-Vapor Atomic Absorption Spectrometric Method ^[5]
18	Nickel	1) Isokinetic Sampling, Digestion, Direct Air-Acetylene Flame Method ^[5] 2) Isokinetic Sampling, Digestion, Inductively Coupled Plasma Method ^[5]
19	Opacity	Ringelmann's Method ^[2]
20	Oxides of Nitrogen	1) Absorption Sampling, Phenoldisulfonic acid Method ^[5] 2) Instrumental Analyzer Method ^[5]
21	Selenium	Isokinetic Sampling, Digestion, Hydride Generation/Atomic Absorption Spectrometric Method ^[5]
22	Sulfur Dioxide	1) Absorption Sampling, Barium-Thorin Titrimetric Method ^[5] 2) Isokinetic Sampling, Barium-Thorin Titrimetric Method ^[5] 3) Instrumental Analyzer Method ^[5]
23	Sulfuric acid	Isokinetic Sampling, Barium-Thorin Titrimetric Method ^[5]
24	Tellurium	Isokinetic Sampling, Digestion, Inductively Coupled Plasma Method ^[5]
25	Tin	Isokinetic Sampling, Digestion, Inductively Coupled Plasma Method ^[5]
26	Total Suspended Particulate	Isokinetic Sampling, Gravimetric Method ^[5]
27	Vanadium	Isokinetic Sampling, Digestion, Inductively Coupled Plasma Method ^[5]
28	Xylene	1) Adsorption Sampling, Gas Chromatographic Method ^[5] 2) Adsorption Sampling, Gas Chromatographic/Mass Spectrometric Method ^[5]

สิ่งปฏิกูลหรือวัสดุที่ไม่ใช้แล้ว จำนวน 36 รายการ

ลำดับที่	สารมลพิษ	วิธีวิเคราะห์
1	Acrylonitrile	1) Waste Extraction, Purge and Trap, Gas Chromatographic/Mass Spectrometric Method ^[1,12,26] 2) Purge and Trap, Gas Chromatographic/Mass Spectrometric Method ^[13,26]
2	Aldrin	1) Waste Extraction, Separatory Funnel Liquid-Liquid Extraction, Gas Chromatographic Method ^[1,9,22] 2) Soxhlet Extraction, Gas Chromatographic Method ^[10,22]
3	Antimony	1) Waste Extraction, Digestion, Flame Atomic Absorption Spectrometric Method ^[1,6,15] 2) Waste Extraction, Digestion, Inductively Coupled Plasma Method ^[1,6,14] 3) Digestion, Flame Atomic Absorption Spectrometric Method ^[7,15] 4) Digestion, Inductively Coupled Plasma Method ^[7,14]
4	Arsenic	1) Waste Extraction, Digestion, Hydride Generation/Atomic Absorption Spectrometric Method ^[1,6,16] 2) Waste Extraction, Digestion, Inductively Coupled Plasma Method ^[1,6,14] 3) Digestion, Hydride Generation/Atomic Absorption Spectrometric Method ^[7,16] 4) Digestion, Inductively Coupled Plasma Method ^[7,14]
5	Barium	1) Waste Extraction, Digestion, Inductively Coupled Plasma Method ^[1,6,14] 2) Digestion, Inductively Coupled Plasma Method ^[7,14]
6	Beryllium	1) Waste Extraction, Digestion, Inductively Coupled Plasma Method ^[1,6,14] 2) Digestion, Inductively Coupled Plasma Method ^[7,14]
7	Cadmium	1) Waste Extraction, Digestion, Flame Atomic Absorption Spectrometric Method ^[1,6,15] 2) Waste Extraction, Digestion, Inductively Coupled Plasma Method ^[1,6,14]

3) Digestion...

ลำดับที่	สารมลพิษ	วิธีวิเคราะห์
8	Chlordane	3) Digestion, Flame Atomic Absorption Spectrometric Method ^[7,15] 4) Digestion, Inductively Coupled Plasma Method ^[7,14] 1) Waste Extraction, Separatory Funnel Liquid-Liquid Extraction, Gas Chromatographic/ Mass Spectrometric Method ^[1,9,27] 2) Soxhlet Extraction, Gas Chromatographic/ Mass Spectrometric Method ^[10,27]
9	Chromium	1) Waste Extraction, Digestion, Flame Atomic Absorption Spectrometric Method ^[1,6,15] 2) Waste Extraction, Digestion, Inductively Coupled Plasma Method ^[1,6,14] 3) Digestion, Flame Atomic Absorption Spectrometric Method ^[7,15] 4) Digestion, Inductively Coupled Plasma Method ^[7,14]
10	Chromium (VI)	1) Waste Extraction, Colorimetric Method ^[1,17] 2) Alkaline Digestion, Colorimetric Method ^[8,17]
11	Cobalt	1) Waste Extraction, Digestion, Flame Atomic Absorption Spectrometric Method ^[1,6,15] 2) Waste Extraction, Digestion, Inductively Coupled Plasma Method ^[1,6,14] 3) Digestion, Flame Atomic Absorption Spectrometric Method ^[7,15] 4) Digestion, Inductively Coupled Plasma Method ^[7,14]
12	Copper	1) Waste Extraction, Digestion, Flame Atomic Absorption Spectrometric Method ^[1,6,15] 2) Waste Extraction, Digestion, Inductively Coupled Plasma Method ^[1,6,14] 3) Digestion, Flame Atomic Absorption Spectrometric Method ^[7,15] 4) Digestion, Inductively Coupled Plasma Method ^[7,14]
13	2,4-D	1) Waste Extraction, Gas Chromatographic/ Mass Spectrometric Method ^[1,25] 2) Ultrasonic Extraction, Gas Chromatographic/ Mass Spectrometric Method ^[25]

ลำดับที่	สารมลพิษ	วิธีวิเคราะห์
14	DDD	1) Waste Extraction, Separatory Funnel Liquid-Liquid Extraction, Gas Chromatographic Method ^[1,9,22] 2) Soxhlet Extraction, Gas Chromatographic Method ^[10,22]
15	DDE	1) Waste Extraction, Separatory Funnel Liquid-Liquid Extraction, Gas Chromatographic Method ^[1,9,22] 2) Soxhlet Extraction, Gas Chromatographic Method ^[10,22]
16	DDT	1) Waste Extraction, Separatory Funnel Liquid-Liquid Extraction, Gas Chromatographic Method ^[1,9,22] 2) Soxhlet Extraction, Gas Chromatographic Method ^[10,22]
17	Dieldrin	1) Waste Extraction, Separatory Funnel Liquid-Liquid Extraction, Gas Chromatographic Method ^[1,9,22] 2) Soxhlet Extraction, Gas Chromatographic Method ^[10,22]
18	Endrin	1) Waste Extraction, Separatory Funnel Liquid-Liquid Extraction, Gas Chromatographic Method ^[1,9,22] 2) Soxhlet Extraction, Gas Chromatographic Method ^[10,22]
19	Heptachlor	1) Waste Extraction, Separatory Funnel Liquid-Liquid Extraction, Gas Chromatographic Method ^[1,9,22] 2) Soxhlet Extraction, Gas Chromatographic Method ^[10,22]
20	Lead	1) Waste Extraction, Digestion, Flame Atomic Absorption Spectrometric Method ^[1,6,15] 2) Waste Extraction, Digestion, Inductively Coupled Plasma Method ^[1,6,14] 3) Digestion, Flame Atomic Absorption Spectrometric Method ^[7,15] 4) Digestion, Inductively Coupled Plasma Method ^[7,14]
21	Lindane	1) Waste Extraction, Separatory Funnel Liquid-Liquid Extraction, Gas Chromatographic/Mass Spectrometric Method ^[1,9,27] 2) Soxhlet Extraction, Gas Chromatographic/Mass Spectrometric Method ^[10,27]

ลำดับที่	สารมลพิษ	วิธีวิเคราะห์
22	Mercury	1) Waste Extraction, Digestion, Cold-Vapor Atomic Absorption Spectrometric Method ^[1,18] 2) Digestion, Cold-Vapor Atomic Absorption Spectrometric Method ^[19]
23	Methoxychlor	1) Waste Extraction, Separatory Funnel Liquid-Liquid Extraction, Gas Chromatographic Method ^[1,9,22] 2) Soxhlet Extraction, Gas Chromatographic Method ^[10,22]
24	Molybdenum	1) Waste Extraction, Digestion, Flame Atomic Absorption Spectrometric Method ^[1,6,15] 2) Waste Extraction, Digestion, Inductively Coupled Plasma Method ^[1,6,14] 3) Digestion, Flame Atomic Absorption Spectrometric Method ^[7,15] 4) Digestion, Inductively Coupled Plasma Method ^[7,14]
25	Nickel	1) Waste Extraction, Digestion, Flame Atomic Absorption Spectrometric Method ^[1,6,15] 2) Waste Extraction, Digestion, Inductively Coupled Plasma Method ^[1,6,14] 3) Digestion, Flame Atomic Absorption Spectrometric Method ^[7,15] 4) Digestion, Inductively Coupled Plasma Method ^[7,14]
26	Polychlorinated Biphenyls - Aroclor 1016 - Aroclor 1221 - Aroclor 1232 - Aroclor 1242 - Aroclor 1248 - Aroclor 1254 - Aroclor 1260	1) Waste Extraction, Separatory Funnel Liquid-Liquid Extraction, Gas Chromatographic/ Mass Spectrometric Method ^[1,9,27] 2) Soxhlet Extraction, Gas Chromatographic/ Mass Spectrometric Method ^[10,27]
27	Pentachlorophenol	1) Waste Extraction, Separatory Funnel Liquid-Liquid Extraction, Gas Chromatographic Method ^[1,9,22] 2) Soxhlet Extraction, Gas Chromatographic Method ^[10,22]
28	pH	Electrometric Method ^[31,32]

29 Selenium...

ลำดับที่	สารมลพิษ	วิธีวิเคราะห์
29	Selenium	1) Waste Extraction, Digestion, Hydride Generation/Atomic Absorption Spectrometric Method ^[1,6,20] 2) Waste Extraction, Digestion, Inductively Coupled Plasma Method ^[1,6,14] 3) Digestion, Hydride Generation/Atomic Absorption Spectrometric Method ^[7,20] 4) Digestion, Inductively Coupled Plasma Method ^[7,14]
30	Silver	1) Waste Extraction, Digestion, Flame Atomic Absorption Spectrometric Method ^[1,6,15] 2) Waste Extraction, Digestion, Inductively Coupled Plasma Method ^[1,6,14] 3) Digestion, Flame Atomic Absorption Spectrometric Method ^[7,15] 4) Digestion, Inductively Coupled Plasma Method ^[7,14]
31	Silvex	1) Waste Extraction, Gas Chromatographic/Mass Spectrometric Method ^[1,25] 2) Ultrasonic Extraction, Gas Chromatographic/Mass Spectrometric Method ^[25]
32	Thallium	1) Waste Extraction, Digestion, Inductively Coupled Plasma Method ^[1,6,14] 2) Digestion, Inductively Coupled Plasma Method ^[7,14]
33	Toxaphene	1) Waste Extraction, Separatory Funnel Liquid-Liquid Extraction, Gas Chromatographic/Mass Spectrometric Method ^[1,9,27] 2) Soxhlet Extraction, Gas Chromatographic/Mass Spectrometric Method ^[10,27]
34	Trichloroethylene	1) Waste Extraction, Purge and Trap, Gas Chromatographic/Mass Spectrometric Method ^[1,12,26] 2) Purge and Trap, Gas Chromatographic/Mass Spectrometric Method ^[13,26]
35	Vanadium	1) Waste Extraction, Digestion, Inductively Coupled Plasma Method ^[1,6,14] 2) Digestion, Inductively Coupled Plasma Method ^[7,14]

36 Zinc...

ลำดับที่	สารมลพิษ	วิธีวิเคราะห์
36	Zinc	1) Waste Extraction, Digestion, Flame Atomic Absorption Spectrometric Method ^[1,6,15] 2) Waste Extraction, Digestion, Inductively Coupled Plasma Method ^[1,6,14] 3) Digestion, Flame Atomic Absorption Spectrometric Method ^[7,15] 4) Digestion, Inductively Coupled Plasma Method ^[7,14]

ดิน จำนวน 125 รายการ

ลำดับที่	สารมลพิษ	วิธีวิเคราะห์
1	Acenaphthene	Soxhlet Extraction, Gas Chromatographic/ Mass Spectrometric Method ^[10,27]
2	Acetone	Purge and Trap, Gas Chromatographic/ Mass Spectrometric Method ^[13,26]
3	Aldrin	Soxhlet Extraction, Gas Chromatographic/ Mass Spectrometric Method ^[10,27]
4	Anthracene	Soxhlet Extraction, Gas Chromatographic/ Mass Spectrometric Method ^[10,27]
5	Antimony	1) Digestion, Flame Atomic Absorption Spectrometric Method ^[7,15] 2) Digestion, Inductively Coupled Plasma Method ^[7,14]
6	Arsenic	1) Digestion, Hydride Generation/Atomic Absorption Spectrometric Method ^[7,16] 2) Digestion, Inductively Coupled Plasma Method ^[7,14]
7	Atrazine	Soxhlet Extraction, Gas Chromatographic Method ^[10,24]
8	Barium	Digestion, Inductively Coupled Plasma Method ^[7,14]
9	Benz(a)anthracene	Soxhlet Extraction, Gas Chromatographic/ Mass Spectrometric Method ^[10,27]
10	Benzene	Purge and Trap, Gas Chromatographic/ Mass Spectrometric Method ^[13,26]
11	Benzo(b)fluoranthene	Soxhlet Extraction, Gas Chromatographic/ Mass Spectrometric Method ^[10,27]
12	Benzo(k)fluoranthene	Soxhlet Extraction, Gas Chromatographic/ Mass Spectrometric Method ^[10,27]

13 Benzoic...

ลำดับที่	สารมลพิษ	วิธีวิเคราะห์
13	Benzoic acid	Soxhlet Extraction, Gas Chromatographic/ Mass Spectrometric Method ^[10,27]
14	Benzo(a)pyrene	Soxhlet Extraction, Gas Chromatographic/ Mass Spectrometric Method ^[10,27]
15	Benzo(g,h,i)perylene	Soxhlet Extraction, Gas Chromatographic/ Mass Spectrometric Method ^[10,27]
16	Beryllium	Digestion, Inductively Coupled Plasma Method ^[7,14]
17	Bis(2-chloroethyl)ether	Soxhlet Extraction, Gas Chromatographic/ Mass Spectrometric Method ^[10,27]
18	Bis(2-ethylhexyl)phthalate	Soxhlet Extraction, Gas Chromatographic Method ^[10,23]
19	Bromodichloromethane	Purge and Trap, Gas Chromatographic/ Mass Spectrometric Method ^[13,26]
20	Bromoform	Purge and Trap, Gas Chromatographic/ Mass Spectrometric Method ^[13,26]
21	Butanol	Purge and Trap, Gas Chromatographic/ Mass Spectrometric Method ^[13,26]
22	Butyl benzyl phthalate	Soxhlet Extraction, Gas Chromatographic Method ^[10,23]
23	Cadmium	1) Digestion, Flame Atomic Absorption Spectrometric Method ^[7,15] 2) Digestion, Inductively Coupled Plasma Method ^[7,14]
24	Carbazole	Soxhlet Extraction, Gas Chromatographic/ Mass Spectrometric Method ^[10,27]
25	Carbon disulfide	Purge and Trap, Gas Chromatographic/ Mass Spectrometric Method ^[13,26]
26	Carbon tetrachloride	Purge and Trap, Gas Chromatographic/ Mass Spectrometric Method ^[13,26]
27	Chlordane	Soxhlet Extraction, Gas Chromatographic/ Mass Spectrometric Method ^[10,27]
28	p-Chloroaniline	Soxhlet Extraction, Gas Chromatographic/ Mass Spectrometric Method ^[10,27]
29	Chlorobenzene	Purge and Trap, Gas Chromatographic/ Mass Spectrometric Method ^[13,26]
30	Chlorodibromomethane	Purge and Trap, Gas Chromatographic/ Mass Spectrometric Method ^[13,26]
31	Chloroform	Purge and Trap, Gas Chromatographic/ Mass Spectrometric Method ^[13,26]

Chlorophenol...

ลำดับที่	สารมลพิษ	วิธีวิเคราะห์
32	2-Chlorophenol	Soxhlet Extraction, Gas Chromatographic/ Mass Spectrometric Method ^[10,27]
33	Chromium	1) Digestion, Flame Atomic Absorption Spectrometric Method ^[7,15] 2) Digestion, Inductively Coupled Plasma Method ^[7,6010]
34	Chromium (III)	Digestion, Inductively Coupled Plasma Method; Alkaline Digestion Colorimetric Method; Calculation Method ^[7,8,14,17]
35	Chromium (VI)	Alkaline Digestion, Colorimetric Method ^[8,17]
36	Chrysene	Soxhlet Extraction, Gas Chromatographic/ Mass Spectrometric Method ^[10,27]
37	Cyanide	Extraction, Distillation, Colorimetric Method ^[28,29,30]
38	2,4-D	Ultrasonic Extraction, Gas Chromatographic/ Mass Spectrometric Method ^[25]
39	DDD	Soxhlet Extraction, Gas Chromatographic/ Mass Spectrometric Method ^[10,27]
40	DDE	Soxhlet Extraction, Gas Chromatographic/ Mass Spectrometric Method ^[10,27]
41	DDT	Soxhlet Extraction, Gas Chromatographic/ Mass Spectrometric Method ^[10,27]
42	Dibenz(a,h)anthracene	Soxhlet Extraction, Gas Chromatographic/ Mass Spectrometric Method ^[10,27]
43	Di-n-butyl phthalate	Soxhlet Extraction, Gas Chromatographic/ Mass Spectrometric Method ^[10,27]
44	1,2-Dichlorobenzene	Soxhlet Extraction, Gas Chromatographic/ Mass Spectrometric Method ^[10,27]
45	1,3-Dichlorobenzene	Soxhlet Extraction, Gas Chromatographic/ Mass Spectrometric Method ^[10,27]
46	1,4-Dichlorobenzene	Soxhlet Extraction, Gas Chromatographic/ Mass Spectrometric Method ^[10,27]
47	3,3'-Dichlorobenzidine	Soxhlet Extraction, Gas Chromatographic/ Mass Spectrometric Method ^[10,27]
48	1,1-Dichloroethane	Purge and Trap, Gas Chromatographic/ Mass Spectrometric Method ^[13,26]

49 1,2-Dichloro...

ลำดับที่	สารมลพิษ	วิธีวิเคราะห์
49	1,2-Dichloroethane	Purge and Trap, Gas Chromatographic/ Mass Spectrometric Method ^[13,26]
50	1,1-Dichloroethylene	Purge and Trap, Gas Chromatographic/ Mass Spectrometric Method ^[13,26]
51	cis-1,2-Dichloroethylene	Purge and Trap, Gas Chromatographic/ Mass Spectrometric Method ^[13,26]
52	trans-1,2-Dichloroethylene	Purge and Trap, Gas Chromatographic/ Mass Spectrometric Method ^[13,26]
53	2,4-Dichlorophenol	Soxhlet Extraction, Gas Chromatographic/ Mass Spectrometric Method ^[10,27]
54	1,2-Dichloropropane	Purge and Trap, Gas Chromatographic/ Mass Spectrometric Method ^[13,26]
55	1,3-Dichloropropane	Purge and Trap, Gas Chromatographic/ Mass Spectrometric Method ^[13,26]
56	1,3-Dichloropropene	Purge and Trap, Gas Chromatographic/ Mass Spectrometric Method ^[13,26]
57	Dieldrin	Soxhlet Extraction, Gas Chromatographic/ Mass Spectrometric Method ^[10,27]
58	Diethyl phthalate	Soxhlet Extraction, Gas Chromatographic Method ^[10,23]
59	2,4-Dimethylphenol	Soxhlet Extraction, Gas Chromatographic/ Mass Spectrometric Method ^[10,27]
60	2,4-Dinitrophenol	Soxhlet Extraction, Gas Chromatographic/ Mass Spectrometric Method ^[10,27]
61	2,4-Dinitrotoluene	Soxhlet Extraction, Gas Chromatographic/ Mass Spectrometric Method ^[10,27]
62	2,6-Dinitrotoluene	Soxhlet Extraction, Gas Chromatographic/ Mass Spectrometric Method ^[10,27]
63	Di-n-Octyl phthalate	Soxhlet Extraction, Gas Chromatographic Method ^[10,23]
64	Endosulfan	Soxhlet Extraction, Gas Chromatographic/ Mass Spectrometric Method ^[10,27]
65	Endrin	Soxhlet Extraction, Gas Chromatographic/ Mass Spectrometric Method ^[10,27]
66	Ethylbenzene	Purge and Trap, Gas Chromatographic/ Mass Spectrometric Method ^[13,26]
67	Fluoranthene	Soxhlet Extraction, Gas Chromatographic/ Mass Spectrometric Method ^[10,27]

ลำดับที่	สารมลพิษ	วิธีวิเคราะห์
68	Fluorene	Soxhlet Extraction, Gas Chromatographic/ Mass Spectrometric Method ^[10,27]
69	Heptachlor	Soxhlet Extraction, Gas Chromatographic/ Mass Spectrometric Method ^[10,27]
70	Heptachlor epoxide	Soxhlet Extraction, Gas Chromatographic/ Mass Spectrometric Method ^[10,27]
71	Hexachlorobenzene	Soxhlet Extraction, Gas Chromatographic/ Mass Spectrometric Method ^[10,27]
72	Hexachloro-1,3-butadiene	Soxhlet Extraction, Gas Chromatographic/ Mass Spectrometric Method ^[10,27]
73	n-Hexane	Purge and Trap, Gas Chromatographic/ Mass Spectrometric Method ^[13,26]
74	α -HCH	Soxhlet Extraction, Gas Chromatographic/ Mass Spectrometric Method ^[10,27]
75	β -HCH	Soxhlet Extraction, Gas Chromatographic/ Mass Spectrometric Method ^[10,27]
76	γ -HCH	Soxhlet Extraction, Gas Chromatographic/ Mass Spectrometric Method ^[10,27]
77	Hexachlorocyclopentadiene	Soxhlet Extraction, Gas Chromatographic/ Mass Spectrometric Method ^[10,27]
78	Hexachloroethane	Soxhlet Extraction, Gas Chromatographic/ Mass Spectrometric Method ^[10,27]
79	Indeno(1,2,3-cd)pyrene	Soxhlet Extraction, Gas Chromatographic/ Mass Spectrometric Method ^[10,27]
80	Isophorone	Soxhlet Extraction, Gas Chromatographic/ Mass Spectrometric Method ^[10,27]
81	Lead	1) Digestion, Flame Atomic Absorption Spectrometric Method ^[7,15] 2) Digestion, Inductively Coupled Plasma Method ^[7,14]
82	Manganese	1) Digestion, Flame Atomic Absorption Spectrometric Method ^[7,15] 2) Digestion, Inductively Coupled Plasma Method ^[7,14]
83	Mercury	Digestion, Cold-Vapor Atomic Absorption Spectrometric Method ^[19]
84	Methanol	Equilibrium Headspace, Gas chromatographic Method ^[11,21]

Methoxychlor...

ลำดับที่	สารมลพิษ	วิธีวิเคราะห์
85	Methoxychlor	Soxhlet Extraction, Gas Chromatographic Method ^[10,22]
86	Methyl bromide	Purge and Trap, Gas Chromatographic/ Mass Spectrometric Method ^[13,26]
87	Methylene chloride	Purge and Trap, Gas Chromatographic/ Mass Spectrometric Method ^[13,26]
88	2-Methylphenol	Soxhlet Extraction, Gas Chromatographic/ Mass Spectrometric Method ^[10,27]
89	2-Methylnaphthalene	Soxhlet Extraction, Gas Chromatographic/ Mass Spectrometric Method ^[10,27]
90	Methyl tert-butyl ether	Purge and Trap, Gas Chromatographic/ Mass Spectrometric Method ^[13,26]
91	Naphthalene	Purge and Trap, Gas Chromatographic/ Mass Spectrometric Method ^[13,26]
92	Nickel	1) Digestion, Flame Atomic Absorption Spectrometric Method ^[7,15] 2) Digestion, Inductively Coupled Plasma Method ^[7,14]
93	Nitrobenzene	Purge and Trap, Gas Chromatographic/ Mass Spectrometric Method ^[13,26]
94	N-Nitrosodiphenylamine	Soxhlet Extraction, Gas Chromatographic/ Mass Spectrometric Method ^[10,27]
95	N-Nitrosodi-n-propylamine	Soxhlet Extraction, Gas Chromatographic/ Mass Spectrometric Method ^[10,27]
96	Polychlorinated Biphenyls - Aroclor 1016 - Aroclor 1221 - Aroclor 1232 - Aroclor 1242 - Aroclor 1248 - Aroclor 1254 - Aroclor 1260	Soxhlet Extraction, Gas Chromatographic/ Mass Spectrometric Method ^[10,27]
97	Pentachlorophenol	Soxhlet Extraction, Gas Chromatographic/ Mass Spectrometric Method ^[10,27]
98	Phenanthrene	Soxhlet Extraction, Gas Chromatographic/ Mass Spectrometric Method ^[10,27]
99	Phenol	Soxhlet Extraction, Gas Chromatographic/ Mass Spectrometric Method ^[10,27]

Pyrene...

ลำดับที่	สารมลพิษ	วิธีวิเคราะห์
100	Pyrene	Soxhlet Extraction, Gas Chromatographic/ Mass Spectrometric Method ^[10,27]
101	Selenium	Digestion, Hydride Generation/Atomic Absorption Spectrometric Method ^[7,20]
102	Silver	Digestion, Inductively Coupled Plasma Method ^[7,14]
103	Styrene	Purge and Trap, Gas Chromatographic/ Mass Spectrometric Method ^[13,26]
104	1,1,2,2-Tetrachloroethane	Purge and Trap, Gas Chromatographic/ Mass Spectrometric Method ^[13,26]
105	Tetrachloroethylene	Purge and Trap, Gas Chromatographic/ Mass Spectrometric Method ^[13,26]
106	Toluene	Purge and Trap, Gas Chromatographic/ Mass Spectrometric Method ^[13,26]
107	Toxaphene	Soxhlet Extraction, Gas Chromatographic/ Mass Spectrometric Method ^[10,27]
108	TPH (C ₅ -C ₈)	Purge and Trap, Gas Chromatographic Method ^[13,21]
109	TPH (C ₈ -C ₁₆)	Soxhlet Extraction, Gas Chromatographic Method ^[10,21]
110	TPH (C ₁₆ -C ₃₅)	Soxhlet Extraction, Gas Chromatographic Method ^[10,21]
111	1,2,4-Trichlorobenzene	Purge and Trap, Gas Chromatographic/ Mass Spectrometric Method ^[13,26]
112	1,1,1-Trichloroethane	Purge and Trap, Gas Chromatographic/ Mass Spectrometric Method ^[13,26]
113	1,1,2-Trichloroethane	Purge and Trap, Gas Chromatographic/ Mass Spectrometric Method ^[13,26]
114	Trichloroethylene	Purge and Trap, Gas Chromatographic/ Mass Spectrometric Method ^[13,26]
115	2,4,5-Trichlorophenol	Soxhlet Extraction, Gas Chromatographic/ Mass Spectrometric Method ^[10,27]
116	2,4,6-Trichlorophenol	Soxhlet Extraction, Gas Chromatographic/ Mass Spectrometric Method ^[10,27]
117	1,3,5-Trimethylbenzene	Purge and Trap, Gas Chromatographic/ Mass Spectrometric Method ^[13,26]
118	Vanadium	Digestion, Inductively Coupled Plasma Method ^[7,14]
119	Vinyl acetate	Purge and Trap, Gas Chromatographic/ Mass Spectrometric Method ^[13,26]

Vinyl chloride...

ลำดับที่	สารมลพิษ	วิธีวิเคราะห์
120	Vinyl chloride	Purge and Trap, Gas Chromatographic/ Mass Spectrometric Method ^[13,26]
121	m-Xylene	Purge and Trap, Gas Chromatographic/ Mass Spectrometric Method ^[13,26]
122	o-Xylene	Purge and Trap, Gas Chromatographic/ Mass Spectrometric Method ^[13,26]
123	p-Xylene	Purge and Trap, Gas Chromatographic/ Mass Spectrometric Method ^[13,26]
124	Xylene (Total)	Purge and Trap, Gas Chromatographic/ Mass Spectrometric Method ^[13,26]
125	Zinc	1) Digestion, Flame Atomic Absorption Spectrometric Method ^[7,15] 2) Digestion, Inductively Coupled Plasma Method ^[7,14]

เอกสารอ้างอิง

- กระทรวงอุตสาหกรรม. ประกาศกระทรวงอุตสาหกรรม, พ.ศ. 2548. เรื่อง การกำจัดสิ่งปฏิกูลหรือวัสดุที่ไม่ใช้แล้ว.ราชกิจจานุเบกษา. 25 มกราคม 2549. เล่มที่ 123 ตอนพิเศษ 11ง.
- กระทรวงอุตสาหกรรม. ประกาศกระทรวงอุตสาหกรรม, พ.ศ. 2549. เรื่อง กำหนดค่าปริมาณเขม่าควันที่เจือปนในอากาศที่ระบายออกจากปล่องของหม้อน้ำโรงสีข้าวที่ใช้กลบเป็นเชื้อเพลิง.ราชกิจจานุเบกษา. 4 ธันวาคม 2549. เล่มที่ 123 ตอนพิเศษ 125ง.
- สมาคมวิศวกรรมสิ่งแวดล้อมแห่งประเทศไทย. คู่มือวิเคราะห์น้ำเสีย. พิมพ์ครั้งที่ 4. กรุงเทพฯ: เรือนแก้วการพิมพ์, 2547.
- APHA, AWWA, WEF. **Standard Methods for the Examination of Water and Wastewater**. 23rd ed. Washington, DC: APHA, 2017.
- United States Environmental Protection Agency. **Standards of Performance for New Stationary Sources**. 40 CFR 60. Appendix A, 2019.
- United States Environmental Protection Agency. **Test Methods for Evaluation Solid Waste Physical/Chemical Methods**. SW-846, 1997.
- United States Environmental Protection Agency. **Test Methods for Evaluation Solid Waste Physical/Chemical Methods**. **Acid Digestion of Sediments, Sludges, and Soils**. SW-846 Method 3050B, 1996.
- United States Environmental Protection Agency. **Test Methods for Evaluation Solid Waste Physical/Chemical Methods**. **Alkaline Digestion for Hexavalent Chromium**. SW-846 Method 3060A, 1996.

9. United States...

9. United States Environmental Protection Agency. Test Methods for Evaluation Solid Waste Physical/Chemical Methods. **Separatory Funnel Liquid-Liquid Extraction. SW-846 Method 3510C**, 1996.
10. United States Environmental Protection Agency. Test Methods for Evaluation Solid Waste Physical/Chemical Methods. **Soxhlet Extraction. SW-846 Method 3540C**, 1996.
11. United States Environmental Protection Agency. Test Methods for Evaluation Solid Waste Physical/Chemical Methods. **Volatile Organic Compounds in Various Sample Matrices Using Equilibrium Headspace Analysis. SW-846 Method 5021A**, 2014.
12. United States Environmental Protection Agency. Test Methods for Evaluation Solid Waste Physical/Chemical Methods. **Purge-and-Trap for Aqueous Samples. SW-846 Method 5030C**, 2003.
13. United States Environmental Protection Agency. Test Methods for Evaluation Solid Waste Physical/Chemical Methods. **Closed-System Purge-and-Trap And Extraction For Volatile Organics in Soil and Waste Samples. SW-846 Method 5035A**, 2002.
14. United States Environmental Protection Agency. Test Methods for Evaluation Solid Waste Physical/Chemical Methods. **Inductively Coupled Plasma-optical Emission Spectrometry. SW-846 Method 6010D**, 2018
15. United States Environmental Protection Agency. Test Methods for Evaluation Solid Waste Physical/Chemical Methods. **Flame Atomic Absorption Spectrophotometry. SW-846 Method 7000B**, 2007.
16. United States Environmental Protection Agency. Test Methods for Evaluation Solid Waste Physical/Chemical Methods. **Arsenic (Atomic Absorption, Gaseous Hydride). SW-846 Method 7061A**, 1992.
17. United States Environmental Protection Agency. Test Methods for Evaluation Solid Waste Physical/Chemical Methods. **Chromium, Hexavalent (Colorimetric), SW-846 Method 7196A**, 1992.
18. United States Environmental Protection Agency. Test Methods for Evaluation Solid Waste Physical/Chemical Methods. **Mercury in Liquid Waste (Manual Cold-Vapor Technique, SW-846 Method 7470A**, 1994.
19. United States Environmental Protection Agency. Test Methods for Evaluation Solid Waste Physical/Chemical Methods. **Mercury in Solid or Semisolid Waste (Manual Cold-Vapor Technique, SW-846 Method 7471B**, 2007.
20. United States Environmental Protection Agency. Test Methods for Evaluation Solid Waste Physical/Chemical Methods. **Selenium (Atomic Absorption, Gaseous Hydride), SW-846 Method 7741A**, 1994.
21. United States Environmental Protection Agency. Test Methods for Evaluation Solid Waste Physical/Chemical Methods. **[REDACTED] SW-846 Method 8015D**, 2003.

22. United States Environmental Protection Agency. Test Methods for Evaluation Solid Waste Physical/Chemical Methods. **Organochlorine Pesticide by Gas Chromatography. SW-846 Method 8081B**, 2007.

23. United States Environmental Protection Agency. Test Methods for Evaluation Solid Waste Physical/Chemical Methods. **Phthalate Esters by Gas Chromatography with Electron Capture Detection (GC/ECD). SW-846 Method 8061A**, 1996.

24. United States Environmental Protection Agency. Test Methods for Evaluation Solid Waste Physical/Chemical Methods. **Organophosphorus Compounds by Gas Chromatography. SW-846 Method 8141B**, 2007.

25. United States Environmental Protection Agency. Test Methods for Evaluation Solid Waste Physical/Chemical Methods. **Chlorinated Herbicides By GC Using Methylation or Pentafluorobenzoylation Derivatization. SW-846 Method 8151A**, 1996.

26. United States Environmental Protection Agency. Test Methods for Evaluation Solid Waste Physical/Chemical Methods. **Volatile Organic Compounds by Gas Chromatography/ Mass Spectrometry (GC/MS). SW-846 Method 8260D**, 2018.

27. United States Environmental Protection Agency. Test Methods for Evaluation Solid Waste Physical/Chemical Methods. **SemiVolatile Organic Compounds by Gas Chromatography/Mass Spectrometry. SW-846 Method 8270E**, 2018.

28. United States Environmental Protection Agency. Test Methods for Evaluation Solid Waste Physical/Chemical Methods. **Total and Amenable Cyanide: Distillation. SW-846 Method 9010C**, 2004.

29. United States Environmental Protection Agency. Test Methods for Evaluation Solid Waste Physical/Chemical Methods. **Cyanide Extraction Procedure for Solids and Oils. SW-846 Method 9013A**, 2014.

30. United States Environmental Protection Agency. Test Methods for Evaluation Solid Waste Physical/Chemical Methods. **Cyanide in Waters and Extracts Using Titrimetric and Manual Spectrophotometric. SW-846 Method 9014**, 2014.

31. United States Environmental Protection Agency. Test Methods for Evaluation Solid Waste Physical/Chemical Methods. **pH Electrometric Measurement. SW-846 Method 9040C**, 2004.

32. United States Environmental Protection Agency. Test Methods for Evaluation Solid Waste Physical/Chemical Methods. **Solid and Waste pH. SW-846 Method 9045D**, 2004.

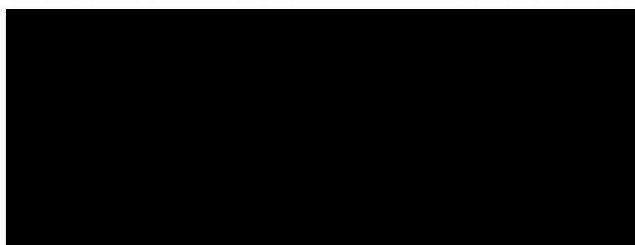

ที่ อก ๐๓๑๐(๑)/ ๕๑๓๓



กรมโรงงานอุตสาหกรรม
ถนนพระรามที่ ๖ แขวงทุ่งพญาไท
เขตราชเทวี กรุงเทพฯ ๑๐๕๐๐

๑๑ พฤษภาคม ๒๕๖๕

เรื่อง เปลี่ยนแปลงบุคลากรของห้องปฏิบัติการวิเคราะห์

เรียน กรรมการผู้จัดการ บริษัท เอส.พี.เอส. คอนสท์ลิง เซอร์วิส จำกัด

อ้างถึง ๑) คำขอขึ้นทะเบียน/ต่ออายุ/เปลี่ยนแปลงบุคลากร และชนิดสารมลพิษของห้องปฏิบัติการวิเคราะห์เอกชน
ลงวันที่ ๓๐ มีนาคม ๒๕๖๔

๒) หนังสือกรมโรงงานอุตสาหกรรม ที่ อก ๐๓๑๐(๑)/๔๗๕๒ ลงวันที่ ๒๖ เมษายน ๒๕๖๔

ตามหนังสือที่อ้างถึง ๑ บริษัท เอส.พี.เอส. คอนสท์ลิง เซอร์วิส จำกัด ห้องปฏิบัติการวิเคราะห์
เอกชน เลขทะเบียน ว-๐๑๑ สถานที่ตั้งเลขที่ ๗ ซอยพหลโยธิน ๒๔ ถนนพหลโยธิน แขวงจอมพล เขตจตุจักร
กรุงเทพมหานคร ขอเปลี่ยนแปลงบุคลากรของห้องปฏิบัติการวิเคราะห์ ความละเอียดแจ้งแล้ว นั้น

กรมโรงงานอุตสาหกรรมได้ส่งหนังสือเปลี่ยนแปลงบุคลากรของห้องปฏิบัติการวิเคราะห์
ที่ อก ๐๓๑๐(๑)/๔๗๕๒ ลงวันที่ ๒๖ เมษายน ๒๕๖๔ ตามหนังสือที่อ้างถึง ๒ และได้ตรวจสอบพบ
ความคลาดเคลื่อนจึงขอยกเลิกหนังสือฉบับดังกล่าว โดยให้บริษัท เอส.พี.เอส. คอนสท์ลิง เซอร์วิส จำกัด
ใช้หนังสือเปลี่ยนแปลงบุคลากรของห้องปฏิบัติการวิเคราะห์ฉบับนี้แทน ดังนี้

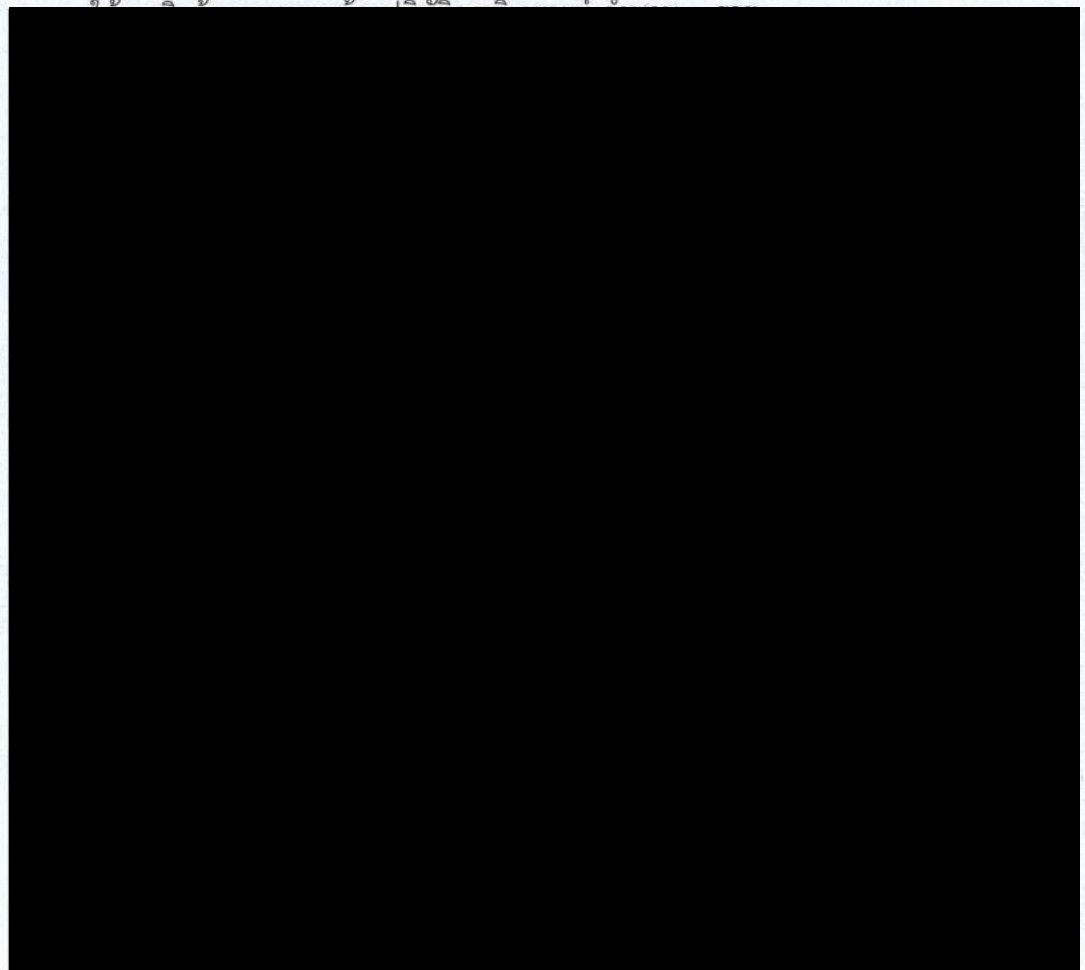

เอกชน ที่ อก

เคราะห์

กองวิจัยและเตือนภัยมลพิษโรงงาน

กลุ่มมาตรฐานวิธีการวิเคราะห์ทดสอบมลพิษและทะเบียนห้องปฏิบัติการ

โทร. ๐ ๒๒๐๒ ๔๑๔๖ ๐ ๒๒๐๒ ๔๐๐๒

โทรสาร ๐ ๒๓๕๔ ๓๔๑๕



ที่ อก ๐๓๑๐(๑)/ ๑ ๑ ๒๓๗

กรมโรงงานอุตสาหกรรม
ถนนพระรามที่ ๖ แขวงทุ่งพญาไท
เขตราชเทวี กรุงเทพฯ ๑๐๔๐๐

๑ ๔ พฤศจิกายน ๒๕๖๔

เรื่อง เปลี่ยนแปลงบุคลากรของห้องปฏิบัติการวิเคราะห์

เรียน กรรมการผู้จัดการ บริษัท เอส.พี.เอส. คอนซัลติ้ง เซอร์วิส จำกัด

อ้างถึง คำขอขึ้นทะเบียน/ต่ออายุ/เปลี่ยนแปลงบุคลากร และชนิดสารมลพิษของห้องปฏิบัติการวิเคราะห์เอกชน
ลงวันที่ ๑๕ ตุลาคม ๒๕๖๔

ตามหนังสือที่อ้างถึง บริษัท เอส.พี.เอส. คอนซัลติ้ง เซอร์วิส จำกัด ห้องปฏิบัติการวิเคราะห์เอกชน
เลขทะเบียน ว-๐๑๑ สถานที่ตั้งเลขที่ ๗ ซอยพหลโยธิน ๒๔ ถนนพหลโยธิน แขวงจอมพล เขตจตุจักร
กรุงเทพมหานคร ขอเปลี่ยนแปลงบุคลากรของห้องปฏิบัติการวิเคราะห์ ความละเอียดแจ้งแล้ว นั้น

กรมโรงงานอุตสาหกรรมพิจารณาแล้ว มีความเห็นดังนี้

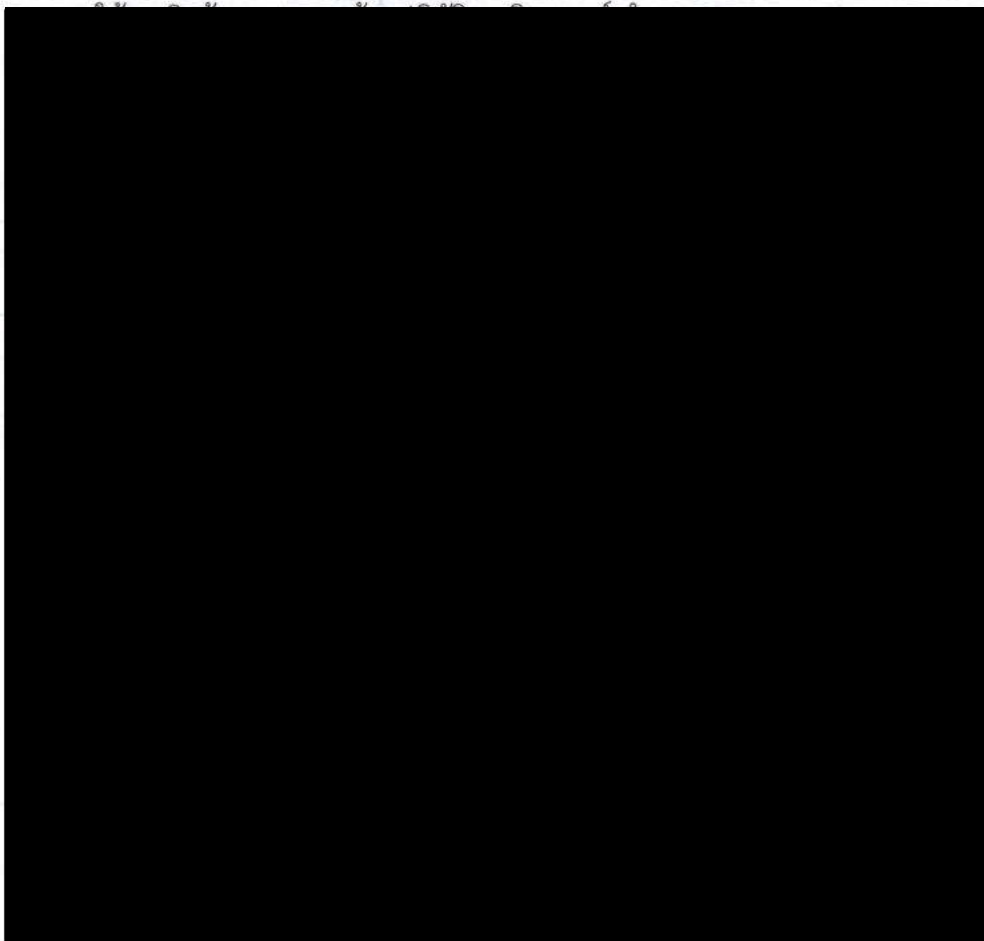

ที่อก ๐๘

น

กองวิจัยและเตือนภัยมลพิษโรงงาน
กลุ่มมาตรฐานวิธีการวิเคราะห์ทดสอบมลพิษและทะเบียนห้องปฏิบัติการ
โทร. ๐ ๒๔๓๐ ๖๓๑๒ ต่อ ๒๑๐๓-๕
โทรสาร ๐ ๒๔๓๐ ๖๓๑๒ ต่อ ๒๑๙๙
ไปรษณีย์อิเล็กทรอนิกส์ saraban@diw.mail.go.th



ที่ อก ๐๓๑๐(๑)/ ๕๑๘ ๑

กรมโรงงานอุตสาหกรรม
ถนนพระรามที่ ๖ แขวงทุ่งพญาไท
เขตราชเทวี กรุงเทพฯ ๑๐๕๐๐

๓ ๑ มีนาคม ๒๕๖๕

เรื่อง เปลี่ยนแปลงบุคลากรของห้องปฏิบัติการวิเคราะห์

เรียน กรรมการผู้จัดการ บริษัท เอส.พี.เอส. คอนสตรัคชั่น เซอร์วิส จำกัด

อ้างถึง คำขอขึ้นทะเบียน/ต่ออายุ/เปลี่ยนแปลงบุคลากร และชนิดสารมลพิษของห้องปฏิบัติการวิเคราะห์เอกชน
ลงวันที่ ๑ มีนาคม ๒๕๖๕

ตามหนังสือที่อ้างถึง บริษัท เอส.พี.เอส. คอนสตรัคชั่น เซอร์วิส จำกัด ห้องปฏิบัติการวิเคราะห์เอกชน
เลขทะเบียน ว-๐๑๑ สถานที่ตั้งเลขที่ ๗ ซอยพหลโยธิน ๒๔ ถนนพหลโยธิน แขวงจอมพล เขตจตุจักร
กรุงเทพมหานคร ขอเปลี่ยนแปลงบุคลากรของห้องปฏิบัติการวิเคราะห์ ความละเอียดแจ้งแล้ว นั้น

กรมโรงงานอุตสาหกรรมพิจารณาแล้ว มีความเห็นดังนี้



ที่ อภ ๐๓๑๐
ผ่านระบบอี



ยื่นคำขอผ่านระบบอิเล็กทรอนิกส์

กองวิจัยและเตือนภัยมลพิษโรงงาน
กลุ่มมาตรฐานวิธีการวิเคราะห์ทดสอบมลพิษและทะเบียนห้องปฏิบัติการ
โทร. ๐ ๒๔๓๐ ๖๓๑๒ ต่อ ๒๑๐๓-๕
โทรสาร ๐ ๒๔๓๐ ๖๓๑๒ ต่อ ๒๑๙๙
ไปรษณีย์อิเล็กทรอนิกส์ saraban@diw.mail.go.th





ที่ อก ๐๓๑๐(๑)/ ๕๖๓ ๒

กรมโรงงานอุตสาหกรรม
ถนนพระรามที่ ๖ แขวงทุ่งพญาไท
เขตราชเทวี กรุงเทพฯ ๑๐๕๐๐

๑๘ เมษายน ๒๕๖๕

เรื่อง เปลี่ยนแปลงบุคลากรของห้องปฏิบัติการวิเคราะห์

เรียน กรรมการผู้จัดการ บริษัท เอส.พี.เอส. คอนสตรัคติ้ง เซอร์วิส จำกัด

อ้างถึง คำขอขึ้นทะเบียน/ต่ออายุ/เปลี่ยนแปลงบุคลากร และชนิดสารมลพิษของห้องปฏิบัติการวิเคราะห์เอกชน
ลงวันที่ ๒๕ มีนาคม ๒๕๖๕

ตามหนังสือที่อ้างถึง บริษัท เอส.พี.เอส. คอนสตรัคติ้ง เซอร์วิส จำกัด ห้องปฏิบัติการวิเคราะห์เอกชน
เลขทะเบียน ว-๐๑๑ สถานที่ตั้งเลขที่ ๗ ซอยพหลโยธิน ๒๔ ถนนพหลโยธิน แขวงจอมพล เขตจตุจักร
กรุงเทพมหานคร ขอเปลี่ยนแปลงบุคลากรของห้องปฏิบัติการวิเคราะห์ ความละเอียดแจ้งแล้ว นั้น

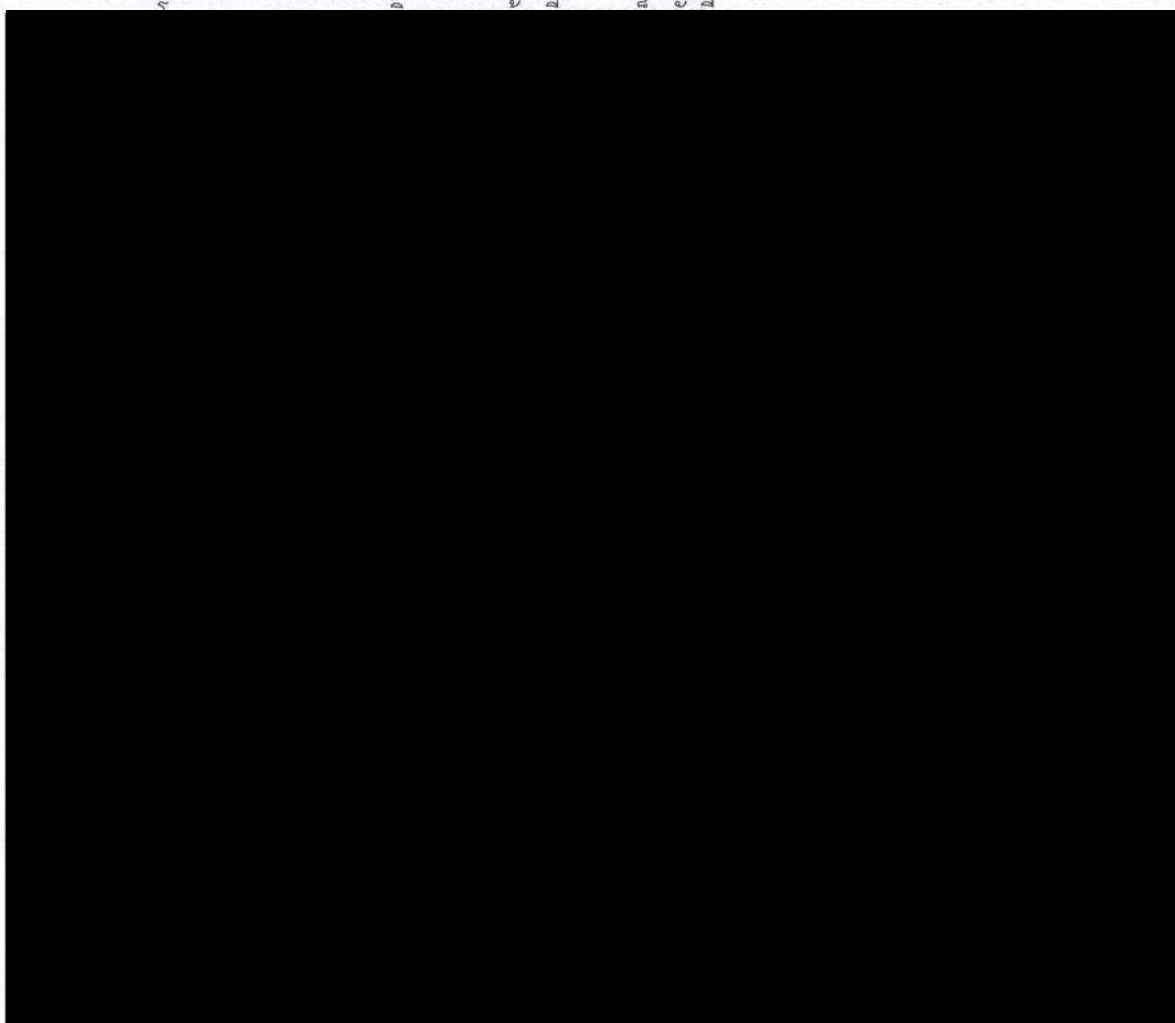

๔. ให้เพิ่มเจ้าหน้าที่...



๔. ให้เพิ่มเจ้าหน้าที่ประจำห้องปฏิบัติการวิเคราะห์ จำนวน ๑ ราย

นายสิทธิเมธา ศรีบุตรดา

ทะเบียนเลขที่ ว-๐๑๑-จ-๐๐๐๕

๕. ให้เปลี่ยนชื่อสกุลผู้ควบคุมดูแลห้องปฏิบัติการวิเคราะห์ จากเดิมนางสาวปรียานุช ทองวิเชียร
ทะเบียนเลขที่ ว-๐๑๑-ค-๘๐๐๓ เป็น นางปรียานุช ทศจรรย์

อนึ่ง หนังสือฉบับนี้จะหมดอายุพร้อมหนังสือต่ออายุรับขึ้นทะเบียนห้องปฏิบัติการวิเคราะห์เอกชน
ที่ อก ๐๓๑๐(๑)/๑๒๑๒๔ ลงวันที่ ๓๐ ตุลาคม ๒๕๖๓ คือในวันที่ ๑๐ กรกฎาคม ๒๕๖๖ ทั้งนี้ สามารถยื่นคำขอ
ผ่านระบบอิเล็กทรอนิกส์ได้ที่หน้าเว็บไซต์กรมโรงงานอุตสาหกรรม ตาม QR Code ท้ายหนังสือฉบับนี้

จึงเรียนมาเพื่อทราบ

ขอแสดงความนับถือ



ยื่นคำขอผ่านระบบอิเล็กทรอนิกส์

กองวิจัยและเตือนภัยมลพิษโรงงาน

กลุ่มมาตรฐานวิธีการวิเคราะห์ทดสอบมลพิษและทะเบียนห้องปฏิบัติการ

โทร. ๐ ๒๔๓๐ ๖๓๑๒ ต่อ ๒๑๐๓-๕

โทรสาร ๐ ๒๔๓๐ ๖๓๑๒ ต่อ ๒๑๙๙

ไปรษณีย์อิเล็กทรอนิกส์ saraban@diw.mail.go.th





ที่ อก ๐๓๑๐(๓)/ ๑๒๗๖๙

กรมโรงงานอุตสาหกรรม
ถนนพระรามที่ ๖ แขวงทุ่งพญาไท
เขตราชเทวี กรุงเทพฯ ๑๐๔๐๐

๑๖ ธันวาคม ๒๕๖๔

เรื่อง ต่ออายุหนังสือรับขึ้นทะเบียนห้องปฏิบัติการวิเคราะห์เอกชน

เรียน กรรมการผู้จัดการ บริษัท ไออาร์พีซี จำกัด (มหาชน)

อ้างถึง คำขอต่ออายุของห้องปฏิบัติการวิเคราะห์เอกชน ลงวันที่ ๑๘ ตุลาคม ๒๕๖๔

สิ่งที่ส่งมาด้วย เอกสารแนบท้ายหนังสือรับต่ออายุขึ้นทะเบียนห้องปฏิบัติการวิเคราะห์เอกชน
บริษัท ไออาร์พีซี จำกัด (มหาชน) จำนวน ๑ แผ่น

ตามที่อ้างถึง บริษัท ไออาร์พีซี จำกัด (มหาชน) ขอต่ออายุหนังสือรับขึ้นทะเบียนห้องปฏิบัติการวิเคราะห์เอกชน เลขทะเบียน ว-๒๒๓ สถานที่ตั้งเลขที่ ๒๙๙ หมู่ที่ ๕ ถนนสุขุมวิท ตำบลเชิงเนิน อำเภอเมืองระยอง จังหวัดระยอง ต่อกรมโรงงานอุตสาหกรรม นั้น

กรมโรงงานอุตสาหกรรมพิจารณาแล้ว ให้บริษัท ไออาร์พีซี จำกัด (มหาชน) ต่ออายุหนังสือรับขึ้นทะเบียนห้องปฏิบัติการวิเคราะห์เอกชน โดยเงื่อนไขประกอบดังนี้

ตามสิ่งที่ส่งมาด้วย

หนังสือฉบับนี้จะหมดอายุในวันที่ ๒๕ ตุลาคม ๒๕๖๗ หากประสงค์จะต่ออายุหนังสือ
รับขึ้นทะเบียนห้องปฏิบัติการวิเคราะห์เอกชน ให้ยื่นคำขอต่ออายุพร้อมเอกสารประกอบคำขอต่อ
กรมโรงงานอุตสาหกรรมภายใน ๓๐ วัน ก่อนวันสิ้นอายุของหนังสือรับขึ้นทะเบียนห้องปฏิบัติการวิเคราะห์เอกชน
ซึ่งคำขอต่ออายุดังกล่าวขอรับได้ที่กรมโรงงานอุตสาหกรรม

จึงเรียนมาเพื่อทราบ

ขอแสดงความนับถือ

รักษา
ผู้
ปฏิบัติ

กองวิจัยและเตือนภัยมลพิษโรงงาน
ศูนย์วิจัยและเตือนภัยมลพิษโรงงานภาคตะวันออก
โทร. ๐ ๓๘๐๕ ๗๒๖๑-๓
ไปรษณีย์อิเล็กทรอนิกส์ eirw@diw.mail.go.th

เอกสารแนบท้ายหนังสือรับต่ออายุขึ้นทะเบียนห้องปฏิบัติการวิเคราะห์เอกชน

บริษัท ไออาร์พีซี จำกัด (มหาชน)

ที่ อก ๐๓๑๐(๓)/๑๒๗๒๙

เลขทะเบียน ว-๒๒๓

ลงวันที่ ๑๒ ธันวาคม ๒๕๖๔

3/3

ขอขยายสารมลพิษที่ได้รับขึ้นทะเบียนจากกรมโรงงานอุตสาหกรรม จำนวน ๒๔ รายการ
น้ำเสีย จำนวน 24 รายการ

ลำดับที่	สารมลพิษ	วิธีวิเคราะห์
1	Arsenic	Digestion, Inductively Coupled Plasma Method
2	Barium	Digestion, Inductively Coupled Plasma Method
3	Biochemical Oxygen Demand	1) 5-Day BOD Test, Membrane Electrode Method 2) 5-Day BOD Test, Azide Modification Method
4	Cadmium	Digestion, Inductively Coupled Plasma Method
5	Chemical Oxygen Demand	Closed Reflux, Colorimetric Method
6	Chromium	Digestion, Inductively Coupled Plasma Method
7	Color	ADMI Weighted-Ordinate Spectrophotometric Method
8	Copper	Digestion, Inductively Coupled Plasma Method
9	Free Chlorine	DPD Colorimetric Method
10	Hexavalent Chromium	Colorimetric Method
11	Lead	Digestion, Inductively Coupled Plasma Method
12	Manganese	Digestion, Inductively Coupled Plasma Method
13	Mercury	Cold-Vapor Atomic Absorption Spectrometric Method
14	Nickel	Digestion, Inductively Coupled Plasma Method
15	Oil and Grease	Liquid-Liquid Partition-Gravimetric Method
16	pH	Electrometric Method
17	Phenols	Distillation, Direct Photometric Method
18	Selenium	Digestion, Inductively Coupled Plasma Method
19	Sulfide	ZnS Precipitation, Iodometric Method
20	Temperature	Field Method
21	Total Dissolved Solids	Dried at 180 °C
22	Total kjeldahl Nitrogen	Macro Kjeldahl Method
23	Total Suspended Solids	Dried at 103-105 °C
24	Zinc	Digestion, Inductively Coupled Plasma Method

เอกสารอ้างอิง

APHA, AWWA, WEF. Standard Methods for the Examination of Water and Wastewater. 23rd ed. Washington, DC : APHA, 2017

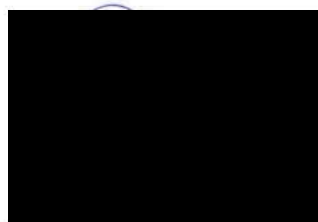

ศูนย์วิจัยและเตือนภัยมลพิษโรงงานภาคตะวันออก

ศูนย์วิจัยและเตือนภัยมลพิษโรงงานภาคตะวันออก กองวิจัยและเตือนภัยมลพิษโรงงาน กรมโรงงานอุตสาหกรรม โทร ๐ ๓๘๐๕ ๗๒๖๑-๓